

令和 2 年度

出資法人等の経営状況等に関する資料

目 次

へぐら航路 株式会社	1
公益財団法人 輪島漆芸美術館	13
有限会社 門前生活環境	37
株式会社 まちづくり輪島	49
公益財団法人 白米千枚田景勝保存協議会	69
輪島温泉観光開発 株式会社	89
一般財団法人 日本海むら開発公社	99

へぐら航路 株式会社

法 人 概 要

令和 3 年 7 月 1 日現在

1 法人名等

- (1) 法人名 へぐら航路株式会社
 (2) 所在地 石川県輪島市鳳至町下町 166 番地
 (3) 代表者 代表取締役 梶 文秋
 (4) 設立日 昭和 55 年 5 月 30 日
 (5) 根拠法令 会社法、海上運送法
 (6) 設立目的 将来にわたり島民の生活の足を守り、国境離島として重要な機能を確保するため離島航路を維持する。

2 基本財産(資本金)

50,000 千円	(市の出資割合	12,500 千円	25.00 %)
輪島市以外の内訳			
石川県		12,500 千円	(25.00%)
石川県漁業協同組合輪島支所運営委員長		12,290 千円	(24.58%)
輪島商工会議所		8,000 千円	(16.00%)
津田又一		4,500 千円	(9.00%)
海士町自治会長		100 千円	(0.20%)
舳倉島区長		100 千円	(0.20%)
輪島市 20 区区長		10 千円	(0.02%)

3 事業内容

- ・ 輪島港舳倉島間の旅客運送および貨物運搬

4 役職員の状況

区分		職員数		平均年齢(歳)	平均年収(千円)
取締役	常勤	1	(0)	63	4,000
	非常勤	12	(2)	64	無報酬
職員	正規	8	(0)	47	4,791
	嘱託・臨時等	0	()		

(注) ()の内数は、市からの派遣職員数で、当該派遣職員の人件費を市が負担している場合は、平均年収に含まない。

5 市の財政支出等の状況(単位：千円)

区分	平成 30 年度	令和元年度	令和 2 年度	内容・積算根拠等
補助金	5,149	3,354	6,709	離島航路維持対策費等

事業実績

旅客運送

区分	平成 28 年度	平成 29 年度	平成 30 年度	令和元年度	令和 2 年度
利用者数(人)	8,176	8,023	6,954	8,773	4,269
うち島民(人)	1,012	1,032	854	806	712
旅客収入(円)	17,497,790	16,380,760	14,525,940	18,407,880	8,825,750

※ 利用者数は往路・復路ごとの乗船者の合計

貨物運搬

区分	平成 28 年度	平成 29 年度	平成 30 年度	令和元年度	令和 2 年度
貨物量(トン)	11,669	10,589	9,673	10,044	9,049
貨物収入(円)	15,348,500	12,404,790	11,757,730	14,416,930	11,376,320

へぐら航路株式会社役員名簿

(令和3年7月1日現在)

役 職 名	氏 名	就 任 年 月 日
代表取締役	梶 文秋	平成10年 5月26日
取 締 役	渋谷 弘一	令和 3年 6月11日
〃	笹原 丈光	平成28年 6月24日
〃	橋本 拓栄	令和 2年 6月24日
〃	木村 清成	令和 3年 6月11日
〃	久岡 政治	令和 2年 6月24日
〃	津田 又一	平成 7年 5月30日
〃	山下 弘	令和 元年 6月17日
〃	山下 博之	令和 2年 6月24日
専務取締役	藤田 健市	令和 2年 6月24日
監 査 役	端根 豪男	令和 3年 6月11日
〃	中野 豊	令和 3年 6月11日
〃	茶花 隆一	令和 3年 6月11日

令和2年度 事業報告

	年 月 日	報告事項
1	4月14日	新型コロナウイルス感染症対策として、舢倉島への渡航自粛要請（6月10日まで）
2	6月24日	第40期定時株主総会
3	6月21日	第1回輪島市離島航路改善協議会
4	8月14日	定期船休航2日間（お盆） 8月15日まで
5	8月22日	定期船休航3日間（輪島大祭）8月24日まで
6	9月17日	県事前監査
7	10月19日	県本監査
8	11月30日	北陸信越運輸局による令和元年度国庫補助検査 12月13日まで
9	12月3日	旅客船事故対応訓練
10	12月10日	北陸信越運輸局による年末年始の安全総点検実施
11	1月16日	希海中間検査による上架 1月31日まで
12	3月12日	令和2年度国庫補助金交付決定通知

損 益 計 算 書

(令和2年4月1日から令和3年3月31日まで)

(単位：円)

費 用 の 部		収 益 の 部	
科 目	金 額	科 目	金 額
I 事業費用		I 事業収益	
1. 営業費用		1. 運航収益	
従業員給料手当金	40,956,047	乗客収入	8,825,750
船員賄料	2,592,000	貨物収入	11,376,320
退職給与引当金繰入額	600,000	雑収入	0
法定福利費	7,936,628	運航収益合計	20,202,070
福利厚生費	438,893	2. 営業外収益	
交通旅費	22,540	航路補助金	66,779,877
通信費	441,331	国庫補助金	33,304,452
用船料	10,746,000	県補助金	26,766,455
会議費	48,379	市補助金	6,708,970
印刷費	8,800	受取利息	149
広告宣伝費	0	雑収入	3,935,100
諸会費	233,525	営業外収益合計	70,715,126
租税公課	1,521,400	3. 特別利益	
使用料	153,220	特別利益合計	0
修繕費	9,032,683		
不動産保険料	0		
船舶保険料	1,106,000		
船客傷害保険料	216,504		
消耗品費	2,468,393		
船舶燃料費	11,099,728		
光熱水費	424,119		
新聞図書費	48,444		
減価償却費	98,336		
雑費	660,794		
慶弔費	10,000		
交際費	0		
営業費用合計	90,863,764		
2. 営業外費用			
支払利息	53,432		
営業外費用合計	53,432		
3. 特別損失			
特別損失合計	0		
事業費用合計	90,917,196		
当期利益金			
合 計	90,917,196	合 計	90,917,196

株主資本等変動計算書

へぐら航路 株式会社

自 令和 2年 4月 1日
至 令和 3年 3月31日

単位:円

	株主資本					純資産合計
	資本金	利益剰余金			株主資本合計	
		利益剰余金		利益剰余金合計		
		その他利益剰余金	繰越利益剰余金			
当期首残高	50,000,000	△ 39,921,579	△ 39,921,579	△ 39,921,579	10,078,421	10,078,421
当期変動額						
当期変動額合計	-	-	-	-	-	0
当期末残高	50,000,000	△ 39,921,579	△ 39,921,579	△ 39,921,579	10,078,421	10,078,421

個別注記表

へぐら航路 株式会社

自 令和 2 年 4 月 1 日

至 令和 3 年 3 月 31 日

この計算書類は、中小企業の会計に関する指針によって作成しています。

重要な会計方針に係る事項に関する注記

固定資産の減価償却の方法

- (1) 有形固定資産 定率法（ただし、平成 10 年 4 月 1 日以降に取得した建物（付属設備を除く。は定額法）を採用しています。
- (2) 無形固定資産 定額法を採用しています。

計算書類作成のための重要な事項

- (1) 消費税等の会計処理
消費税等の会計処理は、税込方式によっています。

貸借対照表に関する注記

減価償却累計額の金額

有形固定資産の減価償却累計額	20,798,554 円
----------------	--------------

株式資本等変動計算書に関する注記

発行済株式の数

前期末株式数（発行済普通株式）	50,000 株
当期増加株式数（発行済普通株式）	
当期減少株式数（発行済普通株式）	
当期末株式数（発行済み普通株式）	50,000 株

貸 借 対 照 表

(令和3年3月31日現在)

(単位：円)

科 目	金 額	科 目	金 額
I 資産の部		II 負債の部	
1. 流動資産		1. 流動負債	
現金預金	13,404,936	短期借入金	35,000,000
小口資金	100,000	未払金	1,177,939
立替金	101,785	営業未払金(漁協)	1,177,939
未収消費税	215,100	営業外未払金	0
未収金	1,637,110	未払費用	0
営業未収金	233,580	預り金	563,068
営業未収金(漁協)	1,403,530	未払消費税	0
未収補助金	34,516,425	その他流動負債	0
前払費用	114,664	流動負債合計	36,741,007
流動資産合計	50,090,020	2. 固定負債	
2. 固定資産		長期借入金	0
(1)有形固定資産		退職給付引当金	3,600,000
建物	1	固定負債合計	3,600,000
エアコン	118,965	負債合計	40,341,007
電動シルバーウインチ	210,442	III 資本の部	50,000,000
固定資産合計	329,408	1. 資本金	△ 39,921,579
		2. 前期繰越損金	
		3. 当期利益金	
		資本合計	10,078,421
資産合計	50,419,428	負債及び資本合計	50,419,428

財 産 目 録

(令和3年3月31日現在)

(単位：円)

科 目	金 額	摘 要
I 資産の部		
1. 流動資産		
現金預金	9,671,879	北陸銀行輪島支店
"	132,865	石川県信用漁業協同組合連合会
"	3,600,192	石川県信用漁業協同組合連合会(退職金積立金)
立替金	101,785	
未収消費税	215,100	
未収金	1,637,110	
未収補助金	34,516,425	
小口資金	100,000	
前払費用	114,664	
流動資産合計	50,090,020	
2. 固定資産		
(1)有形固定資産		
建物	1	
エアコン	118,965	
電動シルバーウインチ	210,442	
固定資産合計	329,408	
資産合計	50,419,428	
II 負債の部		
1. 流動負債		
短期借入金	35,000,000	
未払金	1,177,939	石川県漁協
預り金	563,068	
未払消費税	0	
その他流動負債	0	
流動負債合計	36,741,007	
2. 固定負債		
退職給付引当金	3,600,000	
固定負債合計	3,600,000	
負債合計	40,341,007	
正味財産	10,078,421	

令和3年度 事業計画

	年月	報告事項
1	令和3年6月	第1回輪島市離島航路改善協議会
2	6月	定期41期定時株主総会
3	8月	定期船休航（お盆8月14日～8月15日）
4	8月	定期船休航（輪島大祭8月22日～8月24日）
5	11月	令和3年度国庫補助申請
6	12月	北陸信越運輸局による令和3年度国庫補助監査
7	12月	北陸信越運輸局による年末年始の安全総点検
8	令和4年1月	希海中間検査の為ドック入り（3週間）
9	3月	令和3年度国庫補助金交付決定

令和3年度収支予算

収入の部

科 目	令和2年度予算額	令和2年度実績	令和3年度予算額	増 減
1. 運航収入	29,000,000	20,202,070	27,092,000	△ 1,908,000
乗客収入	15,000,000	8,825,750	14,549,000	△ 451,000
貨物収入	14,000,000	11,376,320	12,543,000	△ 1,457,000
雑収入	0	0	0	0
2. 営業外収入	73,520,000	70,715,126	69,539,000	△ 3,981,000
航路補助金	73,519,700	66,779,877	68,938,800	△ 4,580,900
受取利息	300	149	200	△ 100
雑収入	0	3,935,100	600,000	600,000
3. 特別利益	0	0	0	0
特別利益	0	0	0	0
合 計	102,520,000	90,917,196	96,631,000	△ 5,889,000

支出の部

科 目	令和2年度予算額	令和2年度実績	令和3年度予算額	増 減
1. 営業費用	102,490,000	90,863,764	96,571,000	△ 5,919,000
従業員給料・手当	41,249,000	40,756,047	41,600,000	351,000
退職金	0	200,000	0	0
船員賄料	2,592,000	2,592,000	2,592,000	0
慶弔費	30,000	10,000	30,000	0
福利厚生費	9,102,000	8,375,521	8,500,000	△ 602,000
交通旅費	50,000	22,540	50,000	0
通信費	450,000	441,331	450,000	0
会議費	50,000	48,379	50,000	0
退職給与引当金繰入額	600,000	600,000	600,000	0
印刷費	0	8,800	0	0
広告宣伝費	0	0	0	0
諸会費	250,000	233,525	250,000	0
租税公課	2,549,000	1,521,400	1,500,000	△ 1,049,000
使用料	170,000	153,220	170,000	0
修繕費	10,000,000	9,032,683	9,000,000	△ 1,000,000
不動産保険料	0	0	0	0
船舶保険料	1,106,000	1,106,000	1,127,000	21,000
船客傷害保険料	227,000	216,504	227,000	0
消耗品費	1,000,000	2,468,393	1,500,000	500,000
船舶燃料費	17,139,000	11,099,728	13,889,000	△ 3,250,000
光熱水費	430,000	424,119	440,000	10,000
新聞図書費	50,000	48,444	50,000	0
減価償却費	98,000	98,336	100,000	2,000
雑費	1,602,000	660,794	700,000	△ 902,000
船舶使用料	10,746,000	10,746,000	10,746,000	0
交際費	0	0	0	0
予備費	3,000,000	0	3,000,000	0
2. 営業外費用	30,000	53,432	60,000	30,000
支払利子	30,000	53,432	60,000	30,000
合 計	102,520,000	90,917,196	96,631,000	△ 5,889,000

公益財団法人 輪島漆芸美術館

法 人 概 要

令和3年7月1日現在

1 法人名等

- (1) 法人名 公益財団法人輪島漆芸美術館
- (2) 所在地 輪島市水守町四十苅11番地
- (3) 代表者 理事長 梶 文秋
- (4) 設立日 平成2年11月26日（公益財団法人移行 平成24年4月1日）
- (5) 根拠法令 一般社団法人及び一般財団法人に関する法律及び公益社団法人及び公益財団法人の認定等に関する法律の施行に伴う関係法律の整備等に関する法律
- (6) 設立目的 石川県輪島漆芸美術館の管理運営

2 基本財産(資本金)

20,000 千円（市の出資割合 10,000 千円 50 %）
 輪島市以外の内訳 輪島漆器商工業協同組合 10,000千円

3 事業内容

- (1) 公益目的事業
 - ア 漆文化の普及振興を図り、地域経済の発展に寄与する事業
- (2) 収益事業等
 - ア ミュージアムショップの運営
 - イ 輪島市が管理運営する文化施設の業務受託事業
 - ウ 石川県輪島漆芸美術館の施設貸与事業

4 役職員の状況

区分		職員数		平均年齢(歳)	平均年収(千円)
取締役 監査役	常勤		()		
	非常勤	13	(3)	64.9	
職員	正規	13	(2)	47.3	3,810
	嘱託・臨時等	1	()		

(注) ()の内数は、市からの派遣職員数で、当該派遣職員の人件費を市が負担している場合は、平均年収に含まない。

5 市の財政支出等の状況(単位：千円)

区分	H30	R1	R2	内容・積算根拠等
補助金	12	55,483	117	人件費補助金、退職金共済補助金
委託料	102,406	46,467	84,947	指定管理料、業務委託料
貸付料				
損失補償				
その他				

事業実績

石川県輪島漆芸美術館管理運営事業

区分	平成 28 年度	平成 29 年度	平成 30 年度	令和元年度	令和 2 年度
入館者数(人)	29,207	27,521	29,487	27,138	11,731
手作り体験者数(人)	737	676	1,072	1,781	643
人間国宝から学ぶプラン参加者数(人)	—	—	—	49	45

公益財団法人輪島漆芸美術館 評議員名簿

任期：令和6年6月定時評議員会終結まで

区分	氏名	現職又は所属団体	備考
1	評議員 日南尚之	輪島漆器商工業協同組合理事長	
2	評議員 中室勝郎	学識経験者	
3	評議員 山岸一男	学識経験者（重要無形文化財保持者）	
4	評議員 久岡政治	輪島商工会議所会頭	
5	評議員 坂口 勇	輪島市教育委員会教育部長	

公益財団法人輪島漆芸美術館 理事名簿

任期：令和4年6月定時評議員会終結まで

区分	氏名	現職又は所属団体	備考
1	理事長 梶 文 秋	輪島市長	
2	常務理事 中山 由紀夫	輪島市教育委員会教育長	
3	理事 五嶋 躍 治	輪島漆器商工業協同組合副理事長	
4	理事 田谷 昭 宏	輪島漆器商工業協同組合副理事長	
5	理事 七浦 正 一	輪島市文化協会会長	
6	理事 酒井 郷 夫	石川県輪島漆芸美術館友の会会長	
7	理事 上梶 秀 治	石川県輪島漆芸美術館友の会理事	
8	理事 小浦 孝 行	輪島市校長会会長	
9	理事 角 康 二	日展輪島会代表	
10	理事 大角 裕 二	輪島工芸会会長	
11	理事 小森 邦 博	石川県輪島漆芸美術館館長	

公益財団法人輪島漆芸美術館 監事名簿

任期：令和6年6月定時評議員会終結まで

区分	氏名	現職又は所属団体	備考
1	監事 加藤 勇	輪島漆器商工業協同組合副理事長	
2	監事 茶花 隆 一	輪島市会計管理者兼会計課長	

令和2年度事業報告

(R2. 4. 1～R3. 3. 31)

1. 石川県輪島漆芸美術館及び漆の里広場の管理運営事業（定款第4条第1項第1号）

「世界で唯一の漆芸専門美術館」を標榜する館として、様々な企画展や教育普及活動・調査研究等を実施し、その充実に努めた。また、ウルシと漆器の木地になる樹木が植栽された「漆の里広場」の維持管理に努めた。

(1) 利用者数

利用項目		R2年度	R1年度	対前年比(人/率)	
輪島漆芸美術館	有料入館者数	6,254人	11,751人	△5,497人	△46.8%
	無料入館者数	5,477人	15,387人	△9,910人	△64.4%
	入館者数合計	11,731人	27,138人	△15,407人	△56.8%
学習プログラム	おでかけ美術館	0人	195人	△195人	△100.0%
	出前授業・出前講座	0人	72人	△72人	△100.0%
	キャリア教育事業	0人	153人	△153人	△100.0%
合計人数		11,731人	27,558人	△15,827人	△57.4%

2. 漆芸品及び漆文化に関する調査・研究及び図書、文献、写真、フィルム等の資料を収集し、保管展示する事業（定款第4条第1項第2号）

(1) 展覧会（年間延べ日数 273日 総入館者 11,731人 1日当たり 43人）

開催期間	展覧会名	開館日数	入館者数	1日平均入館者数
R2 2.29～4.12 (5.11)	テーマ展「うるしのあ・い・う －漆芸技法の百科事典－」	12日 (4.1～)	276人	23人
		※4.13～5.11 臨時休館 (新型コロナウイルス感染拡大防止)		
(5.16～7.6)	企画展「漆芸の未来を拓く －生新の時 2020－」	中止 ※～5.31 臨時休館 (新型コロナウイルス感染拡大防止)		
R2. 6.1～7.6	テーマ展「うるしのあ・い・う －漆芸技法の百科事典 Vol.2－」	36日	671人	19人
7.11～9.14	テーマ展「うるしの水族館 －漆芸品に見る水の生きもの－」	66日	2,862人	43人
9.19～11.16	テーマ展「漆芸解体新書 －漆器のボディを大解剖－」	59日	3,509人	60人
11.21～ R3.1.17	企画展「国際漆展・石川2020 輪島展」	53日	2,028人	38人
R3. 1.30～2.22	企画展「第38回 日本伝統漆芸展」	24日	1,106人	46人

3.9～5.10	企画展「第26回 飛翔する輪島の漆芸作家たちー全国展入選作品ー」 併設展「總持寺祖院伝来の名宝展 I 石川・輪島の文化財」	23日 (～3.31)	1,279人	56人
通年	常設展「輪島塗の歴史と文化」			

(2) 資料収集 (収蔵品状況 国内：1,016点 海外：412点 合計1,428点) 単位：点

国内					海外					
年度	購入	寄附	移管	計	購入	寄附		海外漆文化調査		計
					漆芸品	漆芸品	漆芸品 以外	漆芸品	漆芸品 以外	
H1～R1	220	749	18	987	14	24	17	286	71	412
R2	0	29	0	29	0	0	0	0	0	0
計	220	778	18	1,016	14	24	17	286	71	412

(3) 所蔵品貸出

貸出先	展示会名/会場/会期
独立行政法人 日本芸術文化振興会	「工藝 2020ー自然と美のかたちー」/東京国立博物館表慶館 令和2年9月21日(月)～11月15日(日)

(4) 特別観覧記録 単位：点

写真原板使用	写真データ使用	写真撮影	テレビジョン撮影	模写	模造	熟覧	合計
0	7	0	0	0	0	0	7

3. 漆文化の普及振興を通じて地域振興に寄与する事業 (定款第4条第1項第3号)

(1) 講演会・列品解説

開催日	内容
R3 1.31～ 2.21	展覧会「第38回 日本伝統漆芸展」列品解説 【オンライン配信】 ①大角裕二氏 (鑑査委員) 1月31日～2月7日 ②山岸一男氏 (重要無形文化財保持者) 2月7日～2月14日 ③西勝廣氏 (特待者) 2月14日～2月21日
R3 3.20～ 5.10	レジェンド・ファイラー匠は語る「01 小西啓介」 【オンライン配信】 「第26回 飛翔する輪島の漆芸作家たちー全国展入選作品ー」会期中 ※5.31まで延長 (臨時休館による)

(2) 漆文化セミナー

新型コロナウイルスの影響により開催見送り。

(3) 学習プログラム、出前講座等

新型コロナウイルスの影響により実績なし。

(4) その他の普及教育事業等

開催日	内 容
R2 5.15～	<p>「INSIDE INSIDE」作品紹介（わんじまとの対話形式）【オンライン配信】</p> <p>①前 史雄 <<沈金春愁文漆箱>> 5月15日～</p> <p>②坂 一男 <<虫狩り蒔絵六角漆箱>> 6月22日～</p> <p>③寺西松太 <<蒔絵箱「魚映」>> 7月22日～</p> <p>④不詳 <<沈金鯛形盛器>> 8月13日～</p> <p>⑤不詳 <<ガラス装飾金彩台付合子>> 9月30日～</p> <p>⑥田崎昭一郎<<あすなろ蒔絵菓子器>> 10月7日～</p> <p>⑦一后一兆 <<驚蒔絵香合>> 11月20日～</p> <p>⑧不詳 <<牛追蒔絵大平>> 12月18日～</p> <p>⑨天野文堂 <<五福奉寿装身具篋>> 2月2日～</p>
5.29～	<p>「ズーム・イン・クイズ」作品紹介（クイズ形式）【オンライン配信】</p> <p>①西 勝廣 <<沈金漆箱「藤花」>> 5月29日～</p> <p>②浦出勝彦 <<楓文蒔絵箱>> 6月29日～</p> <p>③山元健司 <<時と水の中の青>> 7月28日～</p> <p>④坂本康則 <<蒔絵箱「みのり」>> 8月28日～</p> <p>⑤内野 薫 <<彼岸花木地蒔絵箱>> 10月5日～</p> <p>⑥小西茂助 <<昔話沈金九つ組杯・杯台>> 12月1日～</p> <p>⑦不詳 <<海老沈金吸物椀>> 1月1日～</p> <p>⑧小西啓介 <<叢>> 3月23日～</p>
7.1～6	七夕かざり 交流先：市内4保育所（園）・幼稚園
8.1～9.14	みんなでつくる おえかき水族館作品展 作品数：129点 市内小学校全10校
R3. 1.30～2.7	<p>鬼わんじまぬりえ展2021 出品点数：111点（市内年長児）</p> <p>輪島市内小学6年生の沈金作品「メモリアルパネル展」 作品数：153点</p>

(5) 出版活動

- ①『石川県輪島漆芸美術館紀要』第16号 発行日：R3.3.31
- ②『漆芸美術館だより』No./発行日：No.89(6.1) No.90(9.14) No.91(1.12)

4. 輪島市が管理運営する文化的施設の受託事業（定款第4条第1項第4号）

(1) 永井豪記念館

入館者	令和2年度	令和元年度	対前年比（人数／率）	
有料	5,788人	10,962人	△5,174人	△47.2%
無料	406人	1,948人	△1,542人	△79.2%
合計	6,194人	12,910人	△6,716人	△52.0%

※臨時休館：4月13日～5月31日（新型コロナウイルス感染拡大防止）

5. その他この法人の目的を達成するために必要な事業（定款第4条第1項第5号）

友の会（R2年度会員数 623名）

開催日	内 容
R2. 6. 3	友の会役員会 14名（※書面決議）
7. 12	友の会総会 23名
10～11月	ボランティア活動（展覧会開催期間中の展示室監視業務等）
11. 18	日帰り見学会 金沢方面（国立工芸館ほか） 参加者 35名
年3回	友の会だより 第89号(7.12)、第90号(10.13)、第91号(2.20)

6. 理事会・評議員会

(1) 理事会

期日	議事事項	会議の結果
R2. 4. 15	1. 補欠評議員候補者の推薦について 2. 補欠理事候補者の推薦について 3. 令和2年度臨時評議員会のみなし決議実施について	書面決議により承認
5. 20	1. 令和元年度事業報告について 2. 令和元年度決算報告について 3. 評議員候補者の推薦について 4. 理事候補者の推薦について 5. 監事候補者の推薦について 6. 令和2年度定時評議員会のみなし決議実施について	書面決議により承認
6. 8	1. 理事長（代表理事）の選定について 2. 常務理事（業務執行理事）の選定について	書面決議により承認
R3. 3. 22	1. 令和3年度事業計画について 2. 令和3年度収支予算について	承認

(2) 評議員会

期日	議事事項	会議の結果
R2. 4. 23	1. 補欠評議員の選任について 2. 補欠理事の選任について	書面決議により承認
6. 8	1. 令和元年度事業報告について 2. 令和元年度決算について 3. 評議員の選任について 4. 理事の選任について 5. 監事の選任について	書面決議により承認

事業報告の附属明細書

令和2年度石川県輪島漆芸美術館入館者数（3カ年比較）

（単位：人、％）

月	R2年度	R1年度	H30年度	比較			
				対R1年度		対H30年度	
				人数	率	人数	率
4月	276	2,298	1,746	△ 2,022	△ 88	△ 1,470	△ 84
5月	0	2,350	2,125	△ 2,350	△ 100	△ 2,125	△ 100
6月	557	2,880	2,827	△ 2,323	△ 81	△ 2,270	△ 80
7月	932	1,775	1,963	△ 843	△ 48	△ 1,031	△ 53
8月	1,556	4,501	5,516	△ 2,945	△ 65	△ 3,960	△ 72
9月	1,112	2,358	3,565	△ 1,246	△ 53	△ 2,453	△ 69
10月	1,939	2,553	2,968	△ 614	△ 24	△ 1,029	△ 35
11月	1,826	2,939	3,158	△ 1,113	△ 38	△ 1,332	△ 42
12月	886	1,670	1,436	△ 784	△ 47	△ 550	△ 38
1月	534	656	561	△ 122	△ 19	△ 27	△ 5
2月	834	1,830	1,820	△ 996	△ 54	△ 986	△ 54
3月	1,279	1,328	1,802	△ 49	△ 4	△ 523	△ 29
合計	11,731	27,138	29,487	△ 15,407	△ 57	△ 17,756	△ 60

《参考》

入館料等、市の歳入へ直接入金される金額一覧

(単位：人、円)

年度	入館者数	納付額					
		入館料 A	物品販売 B	委託販売		収入合計 (A)+(B)+(C)	市納付額計 (A)+(B)+(D)
				売上 C	委託手数料 (市納入) D		
R2	11,731	2,101,357	888,435	2,303,373	463,471	5,293,165	3,453,263
R1	27,138	5,210,676	1,114,574	5,129,522	1,005,915	11,454,772	7,331,165
30	29,487	5,261,327	1,669,400	6,844,099	1,227,096	13,774,826	8,157,823
29	27,521	5,463,434	1,232,892	6,544,243	1,304,599	13,240,569	8,000,925
28	29,207	6,318,612	1,595,763	8,075,758	1,354,264	15,990,133	9,268,639
27	36,425	8,603,001	1,511,373	10,384,501	2,065,294	20,498,875	12,179,668
26	28,225	5,719,863	1,934,720	6,103,728	1,396,525	13,758,311	9,051,108
25	27,197	5,719,403	1,530,604	4,753,197	958,560	12,003,204	8,208,567
24	24,582	5,080,456	1,327,896	4,081,732	836,805	10,490,084	7,245,157

貸借対照表（総括表）

令和3年3月31日現在

（単位：円）

科 目	当年度	前年度	増減
I 資産の部			
1 流動資産			
現金	354,944	359,715	△ 4,771
普通預金	24,670,707	3,740,401	20,930,306
未収金	0	0	0
立替金	0	0	0
流動資産合計	25,025,651	4,100,116	20,925,535
2 固定資産			
(1)基本財産			
定期預金	20,000,000	20,000,000	0
基本財産合計	20,000,000	20,000,000	0
(2)その他の固定資産			
車両運搬具	1,218,685	1,218,685	0
減価償却累計額	△ 1,218,684	△ 1,218,684	0
その他固定資産合計	1	1	0
固定資産合計	20,000,001	20,000,001	0
資産合計	45,025,652	24,100,117	20,925,535
II 負債の部			
1 流動負債			
未払金	25,006,749	3,747,673	21,259,076
預り金	18,902	331,635	△ 312,733
仮受金	0	20,808	△ 20,808
流動負債合計	25,025,651	4,100,116	20,925,535
2 固定負債			
長期借入金			
退職給与共済金			
固定負債合計	0	0	0
負債合計	25,025,651	4,100,116	20,925,535
III 正味財産の部			
1 指定正味財産			
寄付金	20,000,000	20,000,000	0
指定正味財産合計	20,000,000	20,000,000	0
(うち基本財産への充当額)	(20,000,000)	(20,000,000)	0
2 一般正味財産	1	1	0
正味財産合計	20,000,001	20,000,001	0
負債及び正味財産合計	45,025,652	24,100,117	20,925,535

貸借対照表

令和3年3月31日現在

漆芸美術館事業

(単位:円)

科 目	当年度	前年度	増減
I 資産の部			
1 流動資産			
現金	204,944	209,715	△ 4,771
普通預金	24,324,007	3,657,786	20,666,221
未収金	0	0	0
立替金	0	0	0
流動資産合計	24,528,951	3,867,501	20,661,450
2 固定資産			
(1)基本財産			
定期預金	20,000,000	20,000,000	0
基本財産合計	20,000,000	20,000,000	0
(2)その他の固定資産			
車両運搬具	1,218,685	1,218,685	0
減価償却累計額	△ 1,218,684	△ 1,218,684	0
その他固定資産合計	1	1	0
固定資産合計	20,000,001	20,000,001	0
資産合計	44,528,952	23,867,502	20,661,450
II 負債の部			
1 流動負債			
未払金	24,513,183	3,552,166	20,961,017
預り金	15,768	294,527	△ 278,759
仮受金	0	20,808	△ 20,808
流動負債合計	24,528,951	3,867,501	20,661,450
2 固定負債			
長期借入金			
退職給与共済金			
固定負債合計	0	0	0
負債合計	24,528,951	3,867,501	20,661,450
III 正味財産の部			
1 指定正味財産			
寄付金	20,000,000	20,000,000	0
指定正味財産合計	20,000,000	20,000,000	0
(うち基本財産への充当額)	(20,000,000)	(20,000,000)	0
2 一般正味財産	1	1	0
正味財産合計	20,000,001	20,000,001	0
負債及び正味財産合計	44,528,952	23,867,502	20,661,450

貸借対照表

令和3年3月31日現在

永井豪記念館事業

(単位:円)

科 目	当年度	前年度	増減
I 資産の部			
1 流動資産			
現金	150,000	150,000	0
普通預金	346,700	82,615	264,085
未収金			
立替金			
その他流動資産			
流動資産合計	496,700	232,615	264,085
2 固定資産			
(1)基本財産			
定期預金			
基本財産合計			
(2)その他の固定資産			
車両運搬具			
減価償却累計額			
その他固定資産合計			
固定資産合計	0	0	0
資産合計	496,700	232,615	264,085
II 負債の部			
1 流動負債			
未払金	493,566	195,507	298,059
預り金	3,134	37,108	△ 33,974
仮受金			
流動負債合計	496,700	232,615	264,085
2 固定負債			
長期借入金			
退職給与共済金			
固定負債合計	0	0	0
負債合計	496,700	232,615	264,085
III 正味財産の部			
1 指定正味財産			
寄付金			
指定正味財産合計			
(うち基本財産への充当額)			
2 一般正味財産			
正味財産合計	0	0	0
負債及び正味財産合計	496,700	232,615	264,085

正味財産増減計算書（総括表）

令和2年4月1日から令和3年3月31日まで

(単位:円)

科 目	当年度	前年度	増減
I 一般正味財産の部			
1 経常増減の部			
(1) 経常収益			
①基本財産運用益			
基本財産受取利息	2,000	2,004	△ 4
②事業収益			
指定管理料収益	74,947,141	36,467,162	38,479,979
委託料収益	10,000,000	10,000,000	0
③受取補助金等			
新型コロナウイルス感染症対策関連助成	117,924	0	117,924
市補助金収入(人件費補助)	0	55,471,000	△ 55,471,000
市補助金収入(退職金共済補助金)	0	12,000	△ 12,000
④負担金収益			
負担金収益	994,546	1,494,971	△ 500,425
⑤雑収益			
受取利息	306	197	109
雑収益	1,104,030	45,860	1,058,170
経常収益計	87,165,947	103,493,194	△ 16,327,247
(2) 経常費用			
①事業費			
報酬	60,000	30,000	30,000
報償費	374,400	947,404	△ 573,004
旅費	121,460	1,041,912	△ 920,452
交際費	9,045	26,289	△ 17,244
需用費	6,313,280	6,221,043	92,237
役務費	619,813	809,468	△ 189,655
委託料	1,543,194	4,175,009	△ 2,631,815
使用料及び賃借料	141,900	186,013	△ 44,113
負担金、補助金及び交付金	610,000	610,000	0
備品購入費	0	0	0
事業費計	9,793,092	14,047,138	△ 4,254,046
②管理費			
報酬	1,856,700	2,507,100	△ 650,400
職員費	56,177,575	63,364,583	△ 7,187,008
賃金	2,093,280	2,265,050	△ 171,770
旅費	0	96,360	△ 96,360
交際費	0	31,080	△ 31,080
需用費	9,822,199	9,842,234	△ 20,035
減価償却費	0	0	0
役務費	640,389	840,408	△ 200,019
委託料	5,629,352	6,230,097	△ 600,745
使用料及び賃借料	354,260	366,044	△ 11,784
備品購入費	0	0	0
負担金、補助金及び交付金	194,900	268,900	△ 74,000
公課費	604,200	3,634,200	△ 3,030,000
管理費計	77,372,855	89,446,056	△ 12,073,201
経常費用計	87,165,947	103,493,194	△ 16,327,247
当期経常増減額	0	0	0
2 経常外増減の部			
(1) 経常外収益			
経常外収益計	0	0	0
(2) 経常外費用			
経常外費用計	0	0	0
当期経常外増減額	0	0	0
当期一般正味財産増減額	0	0	0
一般正味財産期首残高	1	1	0
一般正味財産期末残高	1	1	0
II 指定正味財産増減の部			
当期指定正味財産増減額	0	0	0
指定正味財産期首残高	20,000,000	20,000,000	0
指定正味財産期末残高	20,000,000	20,000,000	0
III 正味財産期末残高	20,000,001	20,000,001	0

正味財産増減計算書
令和2年4月1日から令和3年3月31日まで

漆芸美術館事業

(単位:円)

科 目	当年度	前年度	増減
I 一般正味財産の部			
1 経常増減の部			
(1) 経常収益			
①基本財産運用益			
基本財産受取利息	2,000	2,004	△ 4
②事業収益			
指定管理料収益	74,947,141	36,467,162	38,479,979
委託料収益	0	0	0
③受取補助金等			
文化施設の感染症防止対策事業補助金	45,650	0	45,650
市補助金収入(人件費補助)	0	55,471,000	△ 55,471,000
市補助金収入(退職金共済補助金)	0	12,000	△ 12,000
④負担金収益			
負担金収益	991,546	1,494,971	△ 503,425
⑤雑収益			
受取利息	288	182	106
雑収益	1,104,030	45,860	1,058,170
経常収益計	77,090,655	93,493,179	△ 16,402,524
(2) 経常費用			
①事業費			
報酬	60,000	30,000	30,000
報償費	374,400	947,404	△ 573,004
旅費	121,460	1,041,912	△ 920,452
交際費	9,045	26,289	△ 17,244
需用費	6,313,280	6,221,043	92,237
役務費	619,813	809,468	△ 189,655
委託料	1,543,194	4,175,009	△ 2,631,815
使用料及び賃借料	141,900	186,013	△ 44,113
負担金、補助金及び交付金	610,000	610,000	0
備品購入費	0	0	0
事業費計	9,793,092	14,047,138	△ 4,254,046
②管理費			
報酬	1,856,700	2,507,100	△ 650,400
職員費	48,616,996	55,810,424	△ 7,193,428
賃金	0	0	0
旅費	0	96,360	△ 96,360
交際費	0	31,080	△ 31,080
需用費	9,414,566	9,719,328	△ 304,762
減価償却費	0	0	0
役務費	640,389	840,408	△ 200,019
委託料	5,618,552	6,211,197	△ 592,645
使用料及び賃借料	354,260	366,044	△ 11,784
備品購入費	0	0	0
負担金、補助金及び交付金	191,900	229,900	△ 38,000
公課費	604,200	3,634,200	△ 3,030,000
管理費計	67,297,563	79,446,041	△ 12,148,478
経常費用計	77,090,655	93,493,179	△ 16,402,524
当期経常増減額	0	0	0
2 経常外増減の部			
(1) 経常外収益			
経常外収益計	0	0	0
(2) 経常外費用			
経常外費用計	0	0	0
当期経常外増減額	0	0	0
当期一般正味財産増減額	0	0	0
一般正味財産期首残高	1	1	0
一般正味財産期末残高	1	1	0
II 指定正味財産増減の部			
指定正味財産期首残高	20,000,000	20,000,000	0
指定正味財産期末残高	20,000,000	20,000,000	0
III 正味財産期末残高	20,000,001	20,000,001	0

正味財産増減計算書
令和2年4月1日から令和3年3月31日まで

永井豪記念館事業

(単位:円)

科 目	当年度	前年度	増減
I 一般正味財産の部			
1 経常増減の部			
(1) 経常収益			
①基本財産運用益			
基本財産受取利息			
②事業収益			
委託料収益	10,000,000	10,000,000	0
③受取補助金等			
小学校休業等対応助成金	72,274	0	72,274
⑤負担金収益			
負担金収益	3,000	0	3,000
④雑収益			
受取利息	18	15	3
雑収益			
経常収益計	10,075,292	10,000,015	75,277
(2) 経常費用			
①事業費			
報酬			
報償費			
旅費			
交際費			
需用費			
役務費			
委託料			
使用料及び賃借料			
負担金、補助金及び交付金			
備品購入費			
事業費計	0	0	0
②管理費			
報酬	0	0	0
職員費	7,560,579	7,554,159	6,420
賃金	2,093,280	2,265,050	△ 171,770
旅費	0	0	0
交際費	0	0	0
需用費	407,633	122,906	284,727
減価償却費	0	0	0
役務費	0	0	0
委託料	10,800	18,900	△ 8,100
使用料及び賃借料	0	0	0
備品購入費	0	0	0
負担金、補助金及び交付金	3,000	39,000	△ 36,000
公課費		0	0
管理費計	10,075,292	10,000,015	75,277
経常費用計	10,075,292	10,000,015	75,277
当期経常増減額	0	0	0
2 経常外増減の部			
(1) 経常外収益			
経常外収益計	0	0	0
(2) 経常外費用			
経常外費用計	0	0	0
当期経常外増減額	0	0	0
当期一般正味財産増減額	0	0	0
一般正味財産期首残高	0	0	0
一般正味財産期末残高	0	0	0
II 指定正味財産増減の部			
指定正味財産期首残高	0	0	0
指定正味財産期末残高	0	0	0
III 正味財産期末残高	0	0	0

貸借対照表及び正味財産増減計算書の附属明細書

1. 重要な会計方針

〈1〉 固定資産の減価償却の方法

定額法を採用しております。耐用年数は次のとおりです。

車両運搬具 6年

〈2〉 消費税等の会計処理

消費税の会計処理は、税込方式を採用しています。

2. 基本財産及び特定資産の増減額及びその残高

基本財産及び特定資産の増減額及びその残高は、次のとおりです。

科 目	当期首残高	当期増減額	当期減少額	当期末残高
基本財産				
基本財産預金	20,000,000	0	0	20,000,000
小 計	20,000,000	0	0	20,000,000
合 計	20,000,000	0	0	20,000,000

3. 固定資産の取得価額、減価償却累計額及び当期末残高

固定資産の取得価額、減価償却累計額及び当期末残高は、次のとおりです。

科 目	取得価格	当期首残高	当期増減額	減価償却累計額	当期末残高
車両運搬具	1,218,685	1	0	1,218,684	1
合 計	1,218,685	1	0	1,218,684	1

令和3年度事業計画

管理運営方針

当漆芸美術館は本年9月6日で開館30年を迎える。新収蔵庫が令和3年4月に竣工を予定し、コレクションの管理機能を一層充実することができた。開館30周年記念特別展に代表される展示事業では、30年の活動を総括し今後を展望する企画に挑み、普及活動においては動画配信などの試みにも取り組む。

(1) 展示事業の充実

企画展示事業において、テーマを明確にし、展示品の選定や展示方法に工夫を凝らし、様々な人々が興味関心を持てる展覧会を開催する。

開館30周年記念特別展で「メイド・イン・ワジマー漆の時代―」では漆器産地としての輪島が、新たな価値を模索する作り手たちの集積地へと移行していくさまを追い、今後の展望を問う意欲的な構成とする。その他の企画展では、開創700年となる「總持寺祖院の名宝展」や「漆芸の《チーム日本》―東京2020によせて―」など時宜を得たテーマを取り上げる。

常設展「輪島塗の歴史と文化」においては、歴史的・文化的背景の下でどのような技法を駆使しながら製作されているかなど、美術品鑑賞の基礎知識を得たうえで、展示作品を鑑賞できるよう工夫する。

令和4年3月には、エントランス増築部分において輪島塗技術保存会による大型作品「地球儀」が展示される予定である。当館の新たな魅力のひとつとしてアピールする。

(2) ビデオ鑑賞コーナーなど

2階ホールに輪島塗や工芸作家などのビデオ鑑賞コーナー、漆採取のビデオコーナーや採取道具、また、木胎漆器、合成樹脂食器、ガラス器、陶磁器製の食器等、材質の違いを見比べるコーナーも設置する。

(3) 開架式図書の実

貴重な美術書や展覧会図録など、漆芸研究に有益な多数の図書を開架し、図書閲覧者には無料で開放する。

(4) 教育普及活動の実

漆文化セミナー等の文化講座、体験型講座（ワークショップ等）の開催、県内の小・中学校の希望に応じ、お出かけ美術館・出前授業等を実施する。

また、市内小中学校の児童生徒が故郷である輪島に誇りを持てるよう、引き続き輪島塗及び漆文化の教育普及活動を各学校や公民館等と連携し実施する。さらには、市内の幼稚園・保育所とも連携・交流を深め、幼い頃から輪島塗や漆芸に接する機会を提供する。

(5) 充実したサービスの提供

職員全員が「入館者の喜びをわがものとする」のホスピタリティ精神を合言葉に、魅力的なサービスの提供を行えるよう接客能力の向上を図る。訪日外国人の増加が見込まれる中、外国人観光客（インバウンド）のために多言語表示を実施する。また、大型客船来航時や大型連休中は、輪島塗業の各職人組合との連携による輪島塗の実演・体験などを開催し、さらなる漆文化の発信と満足度の増加を図る。

(6) 広報活動の充実

北陸地区向けや教育旅行の商談会に積極的に参加し誘客に努める。また、県内外の旅行代理店への積極的な広報活動、マスコミへの情報提供及び市内宿泊施設・観光施設・各種団体等との連携し美術館の活動内容をPRする。さらにホームページやフェイスブック・ツイッター等SNSを通じて、旬の情報を迅速に世界に向けて発信する。

(7) ミュージアムショップの充実

輪島塗製品販売を始め、石川県立輪島漆芸技術研修所を卒業し、県内で制作を続ける若手漆芸家を応援する「チャレンジショップ」では、個性豊かな商品を販売する。また、当館公式マスコットキャラクター「わんじま」をデザインしたオリジナル商品や厳選した特色ある能登の工芸品、漆芸や能登の歴史や文化を取りあげた書籍等の品揃えを充実させ、能登全体の魅力や風土を紹介し周知を図る。

(8) 施設の有効活用

市民サークルなど各種団体、国県などの公共団体及び個人に対し、エントランスホール、講義室、会議室等での研修会、展示・発表会、また、輪島市漆の里広場を含めたイベント等の貸館利用を促し有効活用を図る。

(9) 石川県輪島漆芸美術館友の会会員の加入促進

友の会には日ごろより茶会をはじめとする各種イベントの開催等、多大な支援をいただいている。4月・5月を加入促進月間とし、会員数増加に向けた取り組みを行い、友の会事業の推進を図る。

(10) 永井豪記念館の運営受託

適正な管理運営に努めると共に、美術館と永井豪記念館との連携事業を強化することにより、相互入館者数増に努める。

展示事業計画

2021年	展 覧 会 名	
4月	「第26回 飛翔する輪島の漆芸作家たち—全国展入選作品—」	3月9日(火)～5月10日(月)
	漆の里・輪島の漆芸作家たちは、全国公募展を舞台に活躍しています。2019年度の日展や日本伝統工芸展などの展覧会入選作・特別出品作を会派を越えて展示し、彼らの飛翔する姿をご紹介します。	
5月	大本山總持寺祖院開創700年記念 「總持寺祖院伝来の名宝展Ⅰ 石川・輪島の文化財」	※前後期展示入替えあり
	輪島市門前町の古刹・總持寺祖院は、曹洞宗大本山として永い歴史を刻んできました。開創700年記念の年となる2021年は、總持寺祖院に関わる展覧会を2回にわたって開催します。第1弾では石川県及び輪島市指定文化の優品をご紹介します。	
	5月11日(火)～20日(木) 展示替え・館内整備のため休館	
6月	「生新の時2021—漆芸の未来を拓く—」	5月21日(金)～7月4日(日)
	漆芸を専門に学んだ大学・大学院の卒業生・修了生の作品を展示します。個性豊かでみずみずしい若い世代の感性は、漆芸の世界に新風を吹き込んでいます。作品を通じて漆芸の未来を探ります。	
	7月5日(月)～9日(金) 展示替え休館	
7月	「漆芸の《チーム日本》—東京2020によせて—」	7月10日(土)～8月29日(日)
8月	東京オリンピック・パラリンピックを目指して情熱を燃やしてきた我が国のアスリートたち。その姿に敬意を込めて漆芸の世界からエールを送ります。富士山や桜など、日本を象徴する様々な文様が描かれた作品の数々を展示します。	
	8月30日(月)～9月4日(土) 展示替え休館	
9月	開館30周年記念特別展「メイド・イン・ワジマー漆の時代—」	9月5日(日)～10月24日(日)
10月	人々のたゆまぬ都力と熱意によって、時代ごとに刷新されてきた輪島の漆芸の形を紹介します。経営戦略や意匠と技、価値観の多様化にもとづいた時代の作り手による挑戦を通じ、新しい時代に手渡す輪島漆芸のこれからを問います。	
	10月25日(月)～29日(金) 展示替え休館	
11月	大本山總持寺祖院開創700年記念 「總持寺祖院伝来の名宝展Ⅱ 地域とともに歩む」	10月30日(土)～11月28日(日)
12月	輪島市門前町・總持寺祖院の記念展覧会の第2弾です。画幅や漆芸手箱など伝来の美術工芸品や、貴重な増具を紹介するとともに、總持寺発展の背景となった周辺地域との関わりを探ります。	
	11月29日(月)～12月3日(金) 展示替え休館	
2022年	「みんなの《推し》コレクション:推しコレ！」	12月4日(土) ～2022年1月23日(日)
1月	当館のコレクションは、開館30周年の歩みの中でご寄贈など多くの善意に支えられ充実してきました。その中から、輪島市民や漆芸家、漆芸美術館ファンの皆さんが《推し》として選んだお気に入りの作品をご紹介します。	
	12月29日(水)～31日(金) 年末休館	
	1月24日(月)～2月4日(金) 展示替え・館内整備のため休館	
2月	「第39回 日本伝統漆芸展」	2月5日(土)～2月27日(日)
	日本工芸会による漆芸部会公募展の全入選・入賞作を展示します。重要無形文化財保持者(人間国宝)から新進作家まで、様々な挑戦をご覧いただけます。あらゆる漆芸技法をご堪能いただける貴重な機会です。	
	2月28日(月)～3月4日(金) 展示替え休館	
3月	「第27回 飛翔する輪島の漆芸作家たち—全国展入選作品—」	3月5日(土)～5月8日(日)
	漆の里・輪島の漆芸作家たちは、全国公募展を舞台に活躍しています。2020年度の日展や日本伝統工芸展などの展覧会入選作・特別出品作を、会派を越えて展示し、彼らの飛翔する姿をご紹介します。	

※「第26回 飛翔する輪島の漆芸作家たち—全国展入選作品—」及び「開館30周年記念特別展メイド・イン・ワジマー漆の時代—」を除くすべての会期に「輪島塗の歴史と文化」展を併設しています。

令和3年度収支予算

令和3年度公益財団法人輪島漆芸美術館予算は、次に定めるところによるものとする。

(収入及び支出の部)

第1条 収入及び支出の総額は、それぞれ109,548千円と定める。

収 入	109,548,000円
基本財産運用収入	2,000円
指 定 管 理 料	76,083,000円
委 託 料	10,000,000円
人件費補助金収入	21,933,000円
民間助成金収入	500,000円
負 担 金 収 入	1,000,000円
雑 収 入	30,000円

支 出	109,548,000円
輪島漆芸美術館事業	99,547,000円
一 般 管 理 費	76,282,000円
事 業 費	23,265,000円
永井豪記念館事業	10,001,000円

(支出予算の流用)

第2条 予算で定めた大科目の金額は、相互に流用することができない。ただし、予算で定めた小科目は、小科目間で流用することができる。

公益財団法人輪島漆芸美術館
支出の部(総括表)

(単位：千円)

3年度	2年度	増減額	小 科 目		節		
			区 分	金 額	区 分	金 額	
109,548	105,150	4,398	報 酬	2,031			
			職 員 費	56,152			
					給 料	35,749	
					手 当	11,918	
					共 済 費	6,994	
					災 害 補 償 費	567	
					退 職 共 済 費	924	
					賃 金	3,189	
					報 償 費	672	
					旅 費	2,754	
					交 際 費	134	
					需 用 費	17,012	
						消 耗 品 費	2,476
						燃 料 費	1,130
						食 糧 費	0
						印 刷 製 本 費	5,957
						光 熱 水 費	6,449
						修 繕 料	1,000
						被 服 費	0
						役 務 費	2,288
						通 信 運 搬 費	768
						広 告 料	381
						手 数 料	413
						筆 耕 翻 訳 料	0
						保 険 料	726
						委 託 料	18,327
						使 用 料 及 び 賃 借 料	599
						備 品 購 入 費	0
						負 担 金 及 び 補 助 金	904
						公 課 費	5,486
小 計				109,548			

漆芸美術館事業

支出の部(美術館総括表)

(単位：千円)

3年度	2年度	増減額	小 科 目		節			
			区 分	金 額	区 分	金 額		
99,547	95,149	4,398	報 酬	2,031				
			職 員 費	48,652				
					給 料	29,622		
					手 当	10,545		
					共 済 費	6,994		
					災 害 補 償 費	567		
					退 職 共 済 費	924		
					賃 金	882		
					報 償 費	672		
					旅 費	2,754		
					交 際 費	134		
					需 用 費	16,919		
							消 耗 品 費	2,383
							燃 料 費	1,130
							食 糧 費	0
							印 刷 製 本 費	5,957
							光 熱 水 費	6,449
							修 繕 料	1,000
							被 服 費	0
						役 務 費	2,288	
							通 信 運 搬 費	768
							広 告 料	381
							手 数 料	413
							筆 耕 翻 訳 料	0
							保 険 料	726
						委 託 料	18,262	
						使 用 料 及 び 賃 借 料	599	
			備 品 購 入 費	0				
			負 担 金 及 び 補 助 金	868				
			公 課 費	5,486				
小 計				99,547				

永井豪記念館受託事業
支出の部

(単位：千円)

3年度	2年度	増減額	小 科 目		節			
			区 分	金 額	区 分	金 額		
10,001	10,001	0	職 員 費	7,500				
					給 料	6,127		
					手 当	1,373		
					共 済 費	0		
					災 害 補 償 費	0		
					退 職 共 済 費	0		
					賃 金	2,307		
					需 用 費	93	消 耗 品 費	93
					委 託 料	65		
		負 担 金 及 び 補 助 金	36					
小 計				10,001				

有限会社 門前生活環境

法人概要

令和3年7月1日現在

1 法人名等

- (1) 法人名 有限会社 門前生活環境
- (2) 所在地 輪島市門前町道下よの3番地
- (3) 代表者 代表取締役 宮脇 新次
- (4) 設立日 平成4年7月8日 設立
- (5) 根拠法令 会社法第25条
- (6) 設立目的 門前地区における一般廃棄物収集運搬業務の管理運営

2 基本財産(資本金)

3,000 千円 (市の出資割合 3,000 千円 100 %)

3 事業内容

門前地区における一般廃棄物収集運搬

4 役職員の状況

区分		職員数		平均年齢(歳)	平均年収(千円)
取締役	常勤	1	()	61	4,240
	非常勤	2	(2)	58	
職員	正規	8	()	54	3,630
	嘱託・臨時等	5	()	69	368

(注) ()の内数は、市からの派遣職員数で、当該派遣職員の人件費を市が負担している場合は、平均年収に含まない。

5 市の財政支出等の状況(単位：千円)

区分	H30	R1	R2	内容・積算根拠等
補助金				
委託料	53,524	54,177	55,902	業務委託料
貸付料				
損失補償				
その他		539		じんかい車売買収益

事業実績

1 輪島市じんかい収集業務(可燃物)

区分	平成 28 年度	平成 29 年度	平成 30 年度	令和元年度	令和 2 年度
台数(台)	579	564	558	527	522
運搬量(トン)	923	885	839	832	797

2 輪島市じんかい収集業務(不燃物)

区分	平成 28 年度	平成 29 年度	平成 30 年度	令和元年度	令和 2 年度
台数(台)	36	35	33	30	30
運搬量(トン)	22	25	24	23	25

3 輪島市じんかい収集業務(資源ごみ)

区分	平成 28 年度	平成 29 年度	平成 30 年度	令和元年度	令和 2 年度
台数(台)	222	207	200	143	145
運搬量(トン)	-	-	-	-	-

4 輪島市じんかい収集業務(衣類・プラスチック)

区分	平成 28 年度	平成 29 年度	平成 30 年度	令和元年度	令和 2 年度
台数(台)	74	75	74	78	102
運搬量(トン)	82	80	83	87	99

5 輪島市じんかい収集業務(金属)

区分	平成 28 年度	平成 29 年度	平成 30 年度	令和元年度	令和 2 年度
台数(台)	36	35	34	37	35
運搬量(トン)	33	36	37	39	43

役職名	氏 名	備 考
代表取締役	宮脇 新次	
取締役	宮坂 雅之	
監査役	茶花 隆一	

令和2年度事業実績報告書(1)

(単位: kg)

区分	輪島市じんかい収集委託分実績																		
	可燃物①						不燃物②						衣類・プラスチックごみ③						
	3t車		2t車		計		3t車		2t車		計		3t車		2t車		計		
台数	運搬量	台数	運搬量	台数	運搬量	台数	運搬量	台数	運搬量	台数	運搬量	台数	運搬量	台数	運搬量	台数	運搬量	台数	運搬量
4	10	22,300	32	39,680	42	61,980	0	0	2	2,040	2	2,040	2	2,540	6	4,710	8	7,250	
5	9	19,360	38	50,720	47	70,080	0	0	2	2,880	2	2,880	3	4,420	7	7,420	10	11,840	
6	11	26,170	34	45,160	45	71,330	0	0	3	2,850	3	2,850	3	4,510	6	6,230	9	10,740	
7	11	25,590	35	47,150	46	72,740	0	0	3	2,130	3	2,130	2	2,580	6	5,610	8	8,190	
8	10	25,400	33	49,210	43	74,610	0	0	2	2,570	2	2,570	1	1,390	9	8,550	10	9,940	
9	8	17,410	35	46,420	43	63,830	0	0	3	1,630	3	1,630	2	2,320	6	5,190	8	7,510	
10	11	23,500	34	42,640	45	66,140	0	0	3	2,690	3	2,690	4	4,360	6	5,330	10	9,690	
11	9	20,510	33	44,820	42	65,330	0	0	2	1,690	2	1,690	2	2,910	6	5,110	8	8,020	
12	9	21,260	34	47,200	43	68,460	0	0	2	1,850	2	1,850	2	2,490	6	4,000	8	6,490	
1	10	21,410	32	40,580	42	61,990	0	0	3	1,020	3	1,020	2	2,170	5	3,400	7	5,570	
2	10	19,870	29	34,050	39	53,920	0	0	2	1,750	2	1,750	3	2,490	4	2,960	7	5,450	
3	11	23,670	34	42,870	45	66,540	0	0	3	1,930	3	1,930	3	3,720	6	4,640	9	8,360	
計	119	266,450	403	530,500	522	796,950	0	0	30	25,030	30	25,030	29	35,900	73	63,150	102	99,050	

令和2年度事業実績報告書(2)

(単位:kg)

区分	輪島市じんかい収集委託分実績													自社単独事業実績				委託・単独運搬量 合計 (⑤+⑨)
	金属皮革ごみ④						資源ごみ							可燃物 ⑥	不燃物 ⑦	新聞等 運搬 ⑧	運搬量 合計 (⑥~⑧) ⑨	
	3t車		2t車		計		3t車 台数	2t車 台数	計 台数	運搬量 合計 (①~④) ⑤								
	台数	運搬量	台数	運搬量	台数	①				②	③	④						
4	0	0	3	3,150	3	3,150	0	11	11	74,420	6,090	0	17,490	23,580	98,000			
5	0	0	3	3,350	3	3,350	0	13	13	88,150	6,690	0	17,740	24,430	112,580			
6	0	0	3	4,330	3	4,330	0	12	12	89,250	9,250	0	17,050	26,300	115,550			
7	0	0	3	4,020	3	4,020	0	12	12	87,080	6,510	0	12,570	19,080	106,160			
8	0	0	3	3,360	3	3,360	0	17	17	90,480	9,340	0	15,290	24,630	115,110			
9	0	0	3	3,910	3	3,910	0	14	14	76,880	5,870	0	16,500	22,370	99,250			
10	0	0	3	3,050	3	3,050	0	14	14	81,570	11,980	960	15,630	28,570	110,140			
11	0	0	3	3,890	3	3,890	0	10	10	78,930	8,920	0	14,740	23,660	102,590			
12	0	0	3	3,580	3	3,580	0	10	10	80,380	5,760	0	11,050	16,810	97,190			
1	0	0	2	2,300	2	2,300	0	12	12	70,880	6,990	0	12,630	19,620	90,500			
2	0	0	3	3,540	3	3,540	0	9	9	64,660	4,650	0	12,250	16,900	81,560			
3	0	0	3	4,520	3	4,520	0	11	11	81,350	7,870	0	17,780	25,650	107,000			
計	0	0	35	43,000	35	43,000	0	145	145	964,030	89,920	960	180,720	271,600	1,235,630			

貸借対照表

令和 3年 3月31日 現在

有限会社 門前生活環境

(単位: 円)

資産の部

【流動資産】

現金及び預金	32,111,109	
前払費用	61,010	
未収入金	4,979,144	
未収収益	85,800	
流動資産合計		37,237,063

【固定資産】

【有形固定資産】

建物	295,020	
構築物	1	
機械装置	1	
車両運搬具	3,801,219	
工具器具備品	79,801	
有形固定資産合計	4,176,042	
固定資産合計		4,176,042
資産の部合計		41,413,105

負債の部

【流動負債】

未払金	1,946,045	
未払法人税等	295,400	
未払消費税等	3,039,400	
預り金	285,426	
前受収益	0	
流動負債合計	5,566,271	

【固定負債】

長期借入金	0	
退職給付引当金	1,170,000	
固定負債合計		1,170,000
負債の部合計		6,736,271

純資産の部

【株主資本】

資 本 金	3,000,000	
利 益 剰 余 金		
その他利益剰余金		
別 途 積 立 金	22,000,000	
繰 越 利 益 剰 余 金	9,676,834	
その他利益剰余金合計	<u>31,676,834</u>	
利益剰余金合計	<u>31,676,834</u>	
株 主 資 本 合 計		<u>34,676,834</u>
純 資 産 の 部 合 計		<u>34,676,834</u>
負債及び純資産合計		<u><u>41,413,105</u></u>

損 益 計 算 書

自 令和2年 4月 1日 至 令和 3年 3月31日

有限会社 門前生活環境

(単位: 円)

【売上高】		
売上高	60,938,860	
売上高合計		<u>60,938,860</u>
売上総利益金額		60,938,860
 【販売費及び一般管理費】		
販売費及び一般管理費		<u>59,833,356</u>
営業利益金額		1,105,504
 【営業外収益】		
受取利息	1,703	
雑収入	<u>0</u>	
営業外収益合計		<u>1,703</u>
経常利益合計		1,107,207
 税引前当期純利益金額		<u>1,107,207</u>
法人税等		295,400
当期純利益金額		<u><u>811,807</u></u>

令和3年度 年間収集量計画調査(委託収集・単独事業収集)

(単位:t)

月	輪島市じんかい収集委託分					自社単独事業収集				月別収集量 合計
	可燃物	不燃物	金属・皮革	衣類・プラスチック		可燃物	不燃物	新聞運搬		
4	61	2	3	7		6	0	17		96
5	70	3	3	12		7	0	17		112
6	71	3	4	10		9	0	17		114
7	72	2	4	8		7	0	0		93
8	74	2	3	10		9	0	0		98
9	64	1	4	7		6	0	0		82
10	66	3	3	10		12	1	0		95
11	65	1	3	8		9	0	0		86
12	68	2	4	6		6	0	0		86
1	62	1	2	5		7	0	0		77
2	54	2	3	5		5	0	0		69
3	67	2	5	8		8	0	0		90
合計	794	24	41	96		91	1	51		1,098

令和3年度（第30期事業）収支予算

(単位：円)

損	益	の	部	備	考
総収入 ③=① + ②	60,162,000				
営業収入 ①	60,161,000				
委託料	56,133,000				
事業系手数料	4,028,000				
営業外収入 ②	1,000				
受取利息	1,000				
総費用 ⑥=④+⑤		59,283,000			
営業支出 ④		58,972,000			
給料手当		32,530,000			
雑給		1,750,000			
法定福利費		6,390,000			
福利厚生費		470,000			
退職給付引当金繰入額		390,000			
広告宣伝費		0			
接待交際費		30,000			
旅費交通費		39,000			
通信費		200,000			
消耗品費		100,000			
修繕費		0			
水道光熱費		355,000			
新聞図書費		41,000			
諸会費		105,000			
車両費		3,570,000			
賃借料		137,000			
支払手数料		116,000			
保険料		480,000			
租税公課		5,370,000			
減価償却費		3,359,000			
雑費		600,000			
施設管理費		198,000			
焼却手数料		740,000			
燃料費		1,950,000			
研修費		52,000			
委託費		0			
営業外費用 ⑤		311,000			
法人税等		311,000			
利益 ③-⑥	879,000				

株式会社 まちづくり輪島

法人概要

令和3年7月1日現在

1 法人名等

- (1) 法人名 株式会社まちづくり輪島
- (2) 所在地 輪島市河井町4部66番地1
- (3) 代表者 代表取締役社長 宮坂 雅之
- (4) 設立日 平成14年11月6日
- (5) 根拠法令 中心市街地活性化法
- (6) 設立目的 中心市街地に住む人が生き生きとした生活を送り、訪れる人が豊かな時間を過ごすことができる「まちづくり」の実現

2 基本財産(資本金)

10,000 千円 (市の出資割合 5,000 千円 50%)
 輪島市以外の内訳 輪島商工会議所 15%、各経済団体 35%

3 事業内容

朝市駐車場管理事業、輪島工房長屋管理運営事業、輪島キリコ会館管理事業、御陣乗太鼓実演運営事業、輪島ドラマ記念館管理運営事業、輪島温泉配湯業務、輪島市足湯施設管理業務、CATV事業、アストアワジマ事業、輪島総合自動車学校事業、輪島サイダー事業、輪島キリコ会館売店事業等

4 役職員の状況

区分		職員数		平均年齢(歳)	平均年収(千円)
取締役	常勤	3	(0)	54	4,586
	非常勤	8	(4)	-	-
職員	正規	16	(0)	47	2,933
	嘱託・臨時等	14	(0)	59	1,296

(注) ()の内数は、市からの派遣職員数で、当該派遣職員の人件費を市が負担している場合は、平均年収に含まない。

5 市の財政支出等の状況(単位：千円)

区分	H30	R1	R2	内容・積算根拠等
補助金				
委託料	49,343	47,522	51,352	朝市駐車場、工房長屋、輪島キリコ会館、キリコ会館まつり、御陣乗太鼓、輪島ドラマ記念館、足湯
貸付料				
損失補償				
その他				

事業実績

1 朝市駐車場管理事業

区分	平成 28 年度	平成 29 年度	平成 30 年度	令和元年度	令和 2 年度
ボートパーク 陸上保管数 (艘)	536	539	759	697	617
ボートパーク 係留数(艘)	21	38	19	20	4
レンタサイク ル貸出数(台)	250	153	191	184	57

2 輪島工房長屋管理運営事業

区分	平成 28 年度	平成 29 年度	平成 30 年度	令和元年度	令和 2 年度
体験工房体験 者数(人)	5,867	4,585	4,370	4,232	1,855
修理工房受注 数(件)	52	64	74	47	39

3 輪島キリコ会館管理事業(H27. 3. 29 オープン)

区分	平成 28 年度	平成 29 年度	平成 30 年度	令和元年度	令和 2 年度
来館者数 (人)	107,897	83,545	80,696	66,165	25,791

4 御陣乗太鼓実演運営事業(H27 開始)

区分	平成 28 年度	平成 29 年度	平成 30 年度	令和元年度	令和 2 年度
観覧者数 (人)	30,053	24,989	29,359	33,154	10,754

5 CATV事業

区分	平成 28 年度	平成 29 年度	平成 30 年度	令和元年度	令和 2 年度
テレビ加入 申込数(件)	41	30	46	28	26
インターネット 加入申 込数(件)	58	41	47	62	39

6 輪島総合自動車学校事業

区分	平成 28 年度	平成 29 年度	平成 30 年度	令和元年度	令和 2 年度
自動車学校入 校者数(人)	349	320	322	306	320
高齢者講習者 数(人)	1,431	1,329	1,452	1,594	1,813

7 輪島サイダー事業

区分	平成 28 年度	平成 29 年度	平成 30 年度	令和元年度	令和 2 年度
輪島サイダー 販売数(本)	25,844	22,736	20,945	20,504	14,249

組織と事務分掌表

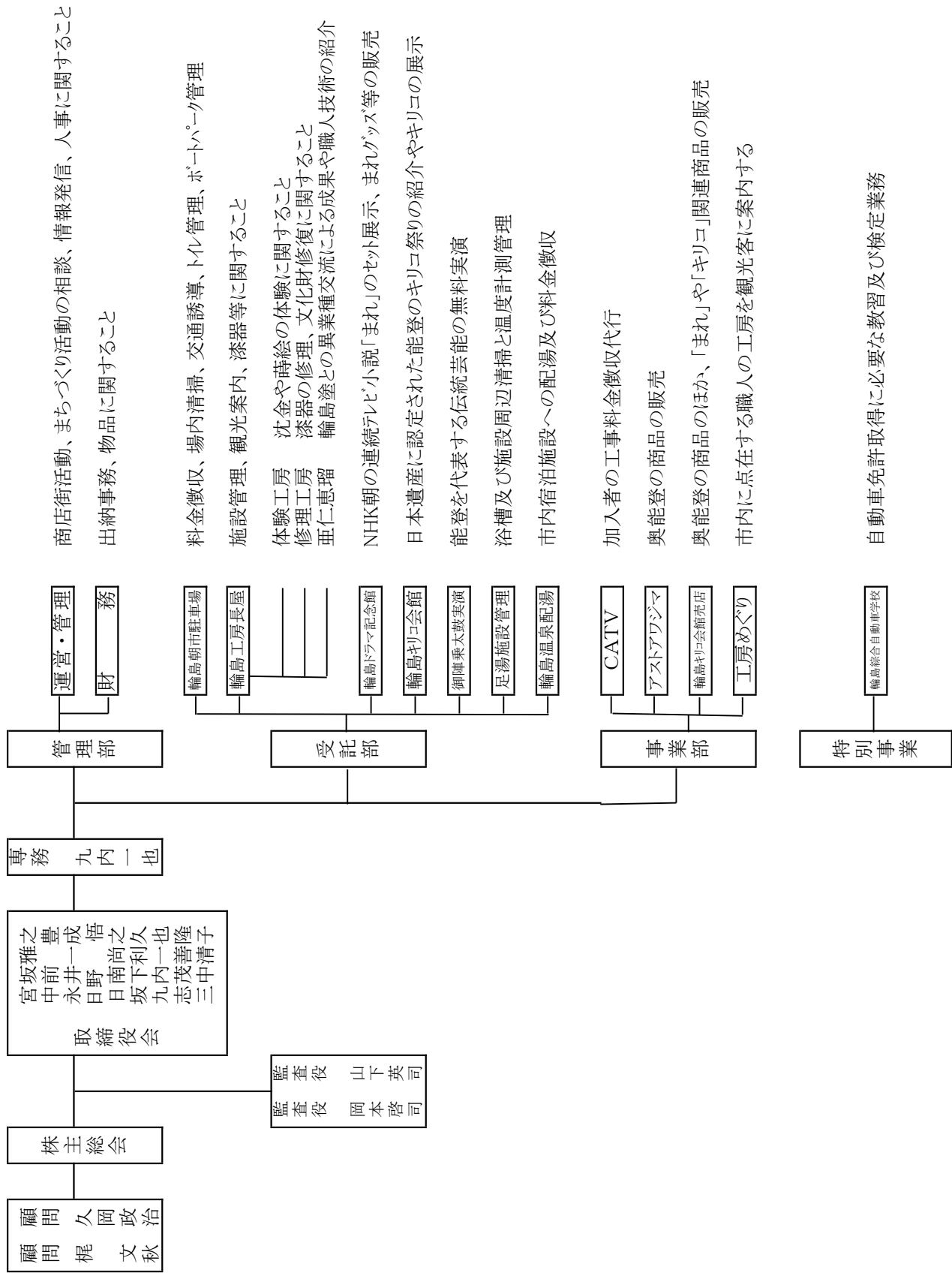

令和2年度 株式会社まちづくり輪島 事業報告

【受託部門】

◇朝市駐車場管理事業

朝市駐車場の管理・運営を請負い、利用者の利便性向上、市内各種イベントへの協力を行った。

令和2年度は、新型コロナウイルス感染拡大防止のため4月16日～5月31日まで休業となり、客船の寄港も中止となった。

ボートパーク陸上保管施設では、617件の利用があり、水上係留利用は4件あった。

また、観光案内所において、利用者への観光案内やレンタサイクル楽輪々の受け付け業務を行い、令和2年度のレンタサイクル楽輪々については57件82台の利用があった。

◇輪島工房長屋管理運営事業

漆文化の情報発信基地として平成15年に整備された輪島工房長屋について、指定管理者制度に基づき、管理・運営を請け負った。

■情報工房 漆文化の情報発信を観光パンフや、旅行ガイドブックに掲載。

■体験工房 観光客や修学旅行、地元の小中学生等の沈金、蒔絵体験の実施、出張体験。
令和2年度については、1,855名の体験利用があった。

■修理工房 輪島塗商品の受注、修理。
令和2年度については、39件の修理を受注し101点完了した。

■亜仁恵瑠 輪島塗職人の地位の向上を主な目的とし、今後の新たな異業種交流を行ううえでの情報交換、輪島塗の魅力を発信する場として運営した。

■工房めぐり 輪島市内に点在している工房の見学ルート設定や予約、案内等を行えるよう漆文化の魅力を伝えるとともに観光客の滞在時間拡大に努めた。
また、回遊性向上のため、輪島工房長屋箸づくり体験、輪島キリコ会館、輪島塗会館の3施設がセットになった「塗めぐりパス」を販売し、回遊性向上を図った。

◇輪島キリコ会館管理事業

輪島キリコ会館の管理を請負い、古くから能登地方の各地で行われている「キリコ祭り」に使用されているキリコの展示を行なったほか、市民や観光客等に交流の場を提供した。また、館内で能登の祭りを放映し、祭り文化の発信に努めた。

令和2年度は、新型コロナウイルスの影響により「能登のキリコ祭り」が中止となったため、8月から9月までの期間中キリコ祭りを体感できるイベントを行い、出演機会のなくなった伝統芸能の技術保全の支援のほか縁日などを企画した。また、令和3年3月には体験型ミュージアムに展示替えしたことを記念しお披露目イベントを行い、地元和太鼓団体の祭り太鼓の競演や御陣乗太鼓の実演、トークショーなどを開催し誘客に努めた。

令和2年度については、25,791名の来館者があった。

◇御陣乗太鼓実演運営事業

石川県指定無形文化財、輪島市指定無形文化財に指定されている伝統芸能の無料実演を輪島キリコ会館のもてなし広場において実施した。

館内のキリコを背景に、祭りの雰囲気と迫力ある演技を提供し輪島の夜の集客に努めた。

令和2年度については、10,754名の観覧者があった。

◇輪島ドラマ記念館管理運営事業

輪島朝市入口、いろは橋の横にある輪島ドラマ記念館の管理運営を行った。

施設内には輪島市などを舞台にした朝の連続テレビ小説「まれ」のロケセットを再現したものが展示されたほか、市内でロケ地となった映画の情報が集まっており、観光客等に輪島の新たな見どころを紹介した。

また、まれ関連グッズや奥能登の特産品販売を行った。

◇輪島温泉配湯業務

輪島温泉観光開発株式会社より温泉の給配湯業務を受託し、輪島市内にある宿泊施設における配湯業務のほか、配湯にかかる料金徴収業務を行った。

令和2年度については、毎週3回（火、木、土）温泉配湯を行った。

◇輪島市足湯施設管理業務

足湯施設「湯楽里」の清掃管理業務を請負い、施設周辺の清掃や安全管理、足湯温度計測等を毎日実施した。浴槽清掃については毎週木曜日に行ったほか、汚濁が著しい場合は適時清掃を行った。

【管理部門】

◇商店街活動、まちづくり活動などの相談・助言事業

商店街やまちづくり団体から、組織のマネージメントやイベントの企画など、多様な相談に応じ、相談助言を行った。

◇情報発信事業

輪島市内のまちづくり活動を支援するため、ホームページやフェイスブックにおいてまちづくりに関する情報の提供、発信を行った。

【事業部門】

◇CATV事業

行政や公共施設、学校や家庭等様々な場所でワンストップ化や広域サービス化、行政情報や地域に密着した生活情報提供・発信を目指し、地元指定業者へ宅内工事を発注した。また、住民の利便性向上、地域が活性化できるように全面的に協力・協働し、事業化を推進した。

令和2年度については、テレビ26件、インターネット39件の加入申込を受注し、指定

業者へ発注した。

◇アストアワジマ事業

ふらっと訪夢の賑わい創り・雇用の創出・周辺地域の集客を目標に2市2町の物産品約500品目の販売を行った。

◇輪島総合自動車学校事業

市内や近隣地域の高校生や次の時代を担う若年者の免許取得に係る指導や検定業務のほか、高齢者の方が加齢に伴う運転に必要な自己の身体機能の低下を自覚し、引き続き安全運転を行っていただくための高齢者講習業務を行った。

令和2年度については、全車種で320名の入校があり、高齢者講習は1,813名受講した。

◇輪島サイダー事業

世界農業遺産「能登の里山里海」に関連したご当地名物として「輪島サイダー 里山里海」の販売を行った。

令和2年度については、里山6,582本、里海7,667本出荷し、市内37店舗で販売された。

◇輪島キリコ会館売店事業

輪島キリコ会館で奥能登2市2町の物産品約500品目の販売を行ったほか、輪島キリコ会館オリジナル商品の販売、まれ関連商品の取り扱いを行った。

貸借対照表

株式会社まちづくり輪島

令和 3年 3月31日 現在

単位：円

資 産 の 部		負 債 の 部	
科 目	金 額	科 目	金 額
【流 動 資 産】	【 69,217,214】	【流 動 負 債】	【 18,352,816】
現 金 ・ 預 金	55,031,405	未 払 金	11,623,507
商 品	930,325	未 払 法 人 税 等	1,212,800
貯 蔵 品	187,160	未 払 消 費 税 等	3,338,100
立 替 金	146,779	預 り 金	2,178,409
仮 払 金	110,630	【固 定 負 債】	【 28,000,000】
前 払 費 用	7,545,734	長 期 借 入 金	28,000,000
未 収 入 金	5,293,081	負 債 合 計	46,352,816
貸 倒 引 当 金	△27,900		
【固 定 資 産】	【 14,890,562】		
(有 形 固 定 資 産)	(10,400,116)	純 資 産 の 部	
建 物 附 属 設 備	3,428,035	【株 主 資 本】	【 37,754,960】
構 築 物	4,153,640	資 本 金	10,000,000
機 械 装 置	188,282	(利 益 剰 余 金)	(27,754,960)
車 両 運 搬 具	2,175,972	利 益 準 備 金	200,000
工 具 器 具 備 品	454,187	そ の 他 利 益 剰 余 金	27,554,960
(無 形 固 定 資 産)	(1,230,000)	繰 越 利 益 剰 余 金	27,554,960
ソ フ ト ウ ェ ア	1,230,000		
(投 資 そ の 他 の 資 産)	(3,260,446)		
保 証 金	100,000		
保 険 積 立 金	2,400,000		
配 当 金 積 立 金	40,086		
リ サ イ ク ル 預 託 金	245,360		
長 期 前 払 費 用	475,000	純 資 産 合 計	37,754,960
資 産 合 計	84,107,776	負 債 ・ 純 資 産 合 計	84,107,776

損益計算書

株式会社まちづくり輪島

自 令和 2年 4月 1日

至 令和 3年 3月31日

単位：円

科 目	金 額	
【売 上 高】		
売 上 高		157,441,286
【売 上 原 価】		
期 首 棚 卸 高	1,589,298	
仕 入 高	14,533,856	
* * 合 計 * *	16,123,154	
期 末 棚 卸 高	△930,325	15,192,829
売上総利益金額		142,248,457
【販売費及び一般管理費】		146,502,021
営業損失金額		△4,253,564
【営業外収益】		
受 取 利 息	535	
雑 収 入	12,914,716	12,915,251
【営業外費用】		
雑 損 失		78,000
経常利益金額		8,583,687
【特別利益】		
固 定 資 産 売 却 益		299,999
【特別損失】		
特 別 減 価 償 却		540,000
税引前当期純利益金額		8,343,686
法人税、住民税及び事業税		1,212,800
当期純利益金額		7,130,886

販売費及び一般管理費

株式会社まちづくり輪島

自 令和 2年 4月 1日

至 令和 3年 3月31日

単位：円

科 目	金 額
役員報酬	195,000
給与手当	62,312,588
雑給	19,142,505
退職金	1,072,350
法定福利費	11,497,054
福利厚生費	941,950
委託外注費	12,254,923
旅費交通費	1,150,470
通信費	934,613
交際費	52,369
寄付金	300,000
会議費	24,856
減価償却費	3,961,334
賃借料	7,007,277
リース料	906,466
保険料	2,434,805
修繕費	5,685,037
警備費	864,000
水道光熱費	3,867,605
燃料費	2,651,842
消耗品費	2,924,670
租税公課	775,846
運賃	317,021
広告宣伝費	984,120
支払手数料	1,679,205
諸会費	781,471
新聞図書費	70,465
貸倒引当金繰入額	3,000
少額資産	1,428,000
販売促進費	65,556
加盟金償却	25,000
雑費	190,623
合 計	146,502,021

株主資本等変動計算書

株式会社まちづくり輪島

自 令和 2年 4月 1日

至 令和 3年 3月31日

単位：円

	株主資本						純資産合計
	資本金	利益準備金	利益剰余金		利益剰余金合計	株主資本合計	
			その他利益剰余金	繰越利益剰余金			
当期首残高	10,000,000	200,000	20,424,074		20,624,074	30,624,074	30,624,074
当期変動額							
当期純利益			7,130,886		7,130,886	7,130,886	7,130,886
当期変動額合計	-	-	7,130,886		7,130,886	7,130,886	7,130,886
当期末残高	10,000,000	200,000	27,554,960		27,754,960	37,754,960	37,754,960

個別注記表

株式会社まちづくり輪島

自 令和 2年 4月 1日

至 令和 3年 3月31日

この計算書類は、中小企業の会計に関する指針によって作成しています。

重要な会計方針に係る事項に関する注記

1. 資産の評価基準及び評価方法

棚卸資産の評価基準及び評価方法

最終仕入原価法による原価法を採用しております。

2. 固定資産の減価償却の方法

有形固定資産

定率法を採用しております。

ただし、平成10年4月1日以後に取得した建物（附属設備を除く）については定額法を採用しております。

なお、平成15年4月1日以後に取得した取得価格30万円未満の資産については、取得時に費用処理しております。

3. 引当金の計上基準

債権の貸倒れによる損失に備えるため、一般債権について法人税法の規定による法定繰入率により計上するほか、個々の債権の回収可能性を勘案して計上しています。

4. 計算書類作成のための重要な事項

消費税等の会計処理

消費税等の会計処理は、税抜方式を採用しております。

貸借対照表等に関する注記

当期純利益の金額

当期純利益金額

7,130,886円

株主資本等変動計算書に関する注記

発行済み株式の数

200株

一株当たり情報に関する注記

一株当たりの情報

一株当たり純資産額

188,774.80円

一株当たり当期純利益

35,654.43円

令和2年度 財産目録
令和3年3月31日現在

株式会社まちづくり輪島
(単位：円)

科目	金額		
I 資産の部			
1. 流動資産			
現金預金			
手許現金	668,406		
北國銀行	50,480,592		
興能信用金庫	2,455,080		
北陸銀行	11		
ゆうちょ銀行	1,427,316		
商品	930,325		
貯蔵品	187,160		
立替金	146,779		
仮払金	110,630		
前払費用	7,545,734		
未収入金			
石川県指定自動車教習所協会他38件	5,293,081		
貸倒引当金(△)	27,900		
流動資産合計		69,217,214	
2. 固定資産			
(1) 有形固定資産			
建物附属設備	3,428,035		
構築物	4,153,640		
機械装置	188,282		
車両運搬具	2,175,972		
工具器具備品	454,187		
有形固定資産計	10,400,116		
(2) 無形固定資産			
ソフトウェア	1,230,000		
無形固定資産計	1,230,000		
(3) 投資その他の資産			
保証金	100,000		
保険積立金	2,400,000		
配当金積立金	40,086		
リサイクル預託金	245,360		
長期前払費用	475,000		
投資その他の資産計	3,260,446		
固定資産合計		14,890,562	
資産合計			84,107,776
II 負債の部			
1. 流動負債			
未払金	11,623,507		
未払法人税等	1,212,800		
未払消費税等	3,338,100		
預り金	2,178,409		
流動負債合計		18,352,816	
2. 固定負債			
長期借入金	28,000,000		
固定負債合計		28,000,000	
負債合計			46,352,816
正味財産			37,754,960

注 活動計算書を作成している場合は、一葉で作成してください。
収支計算書を作成している場合は、「特定非営利活動に係る事業会計財産目録」及び「その他の事業会計に係る財産目録」の2種類を作成してください。

(株)まちづくり輪島 部門別収支状況表 (令和2年度)

令和2年4月1日～令和3年3月31日

(税抜表示/単位:円)

区 分	本 社	工 房 長 屋	朝 市 駐 車 場	輪 島 ド ラ マ 記 念 館	ア ス ト ア ウ ジ マ	自 動 車 学 校	輪 島 キ リ コ 会 館	キ リ コ 売 店	御 陣 乗 太 鼓	合 計
売 上 高	4,882,298	15,330,813	16,432,590	3,875,466	6,953,940	79,531,076	19,175,847	7,350,162	3,909,094	157,441,288
①										
売上高	3,211,352	8,603,540	68,953	2,971,914	6,953,940	79,531,076	931,774	7,350,162	3	109,622,714
市委託料	(590,040)	(7,400,000)	(18,000,000)	(993,907)			(20,068,480)		(4,300,000)	(51,352,427)
	536,400	6,727,273	16,363,637	903,552			18,244,073		3,909,091	46,684,026
その他委託料	1,134,546									1,134,546
売 上 原 備	1,382,867	1,738,244		1,872,411	4,891,735	655,109	164,298	4,488,165		15,192,829
②										
販 売 費 及 び 一 般 経 費	7,999,546	17,631,793	15,938,039	4,970,862	1,503,849	70,623,104	17,889,439	6,268,685	3,676,704	146,502,021
③										
役員報酬	195,000									195,000
給与手当	2,036,400	9,430,747	2,471,911	2,544,412		39,959,625	5,869,493			62,312,588
雑給		1,366,300	3,100,400	1,468,783		3,750,984	6,512,249	2,943,789		19,142,505
退職金						574,350	498,000			1,072,350
法定福利費	1,188,215	1,427,648	407,556	374,293		6,072,863	1,744,346	282,133		11,497,054
福利厚生費	368,950					513,000		60,000		941,950
委託外注費	985,549	2,095,796	4,571,756				1,288,184		3,313,638	12,254,923
旅費交通費	9,702	109,473	9,084	30,195		804,055	162,861	25,100		1,150,470
通信費	84,558	166,553	76,957			78,550		14,628		934,613
交際費	20,550									52,369
寄付金						300,000				300,000
会議費				2,728	2,728	11,166	4,806	3,428		24,856
減価償却費	47,069	26,099		28,426	103,447	3,474,293		282,000		3,961,334
賃借料		3,300		418,768	529,093	3,703,956		2,352,160		7,007,277
リース料	333,526				54,000	518,940				906,466
保険料	133,625	95,006	480,894			1,453,355	220,175		51,750	2,434,805
修繕費	18,281	705,365	2,782,006	1,500	30,000	1,782,885	90,000		275,000	5,685,037
警備費		384,000	300,000			180,000				864,000
水道光熱費		1,069,420	879,545	64,092	270,595	1,343,851		203,786	36,316	3,867,605
燃料費		127,366	66,446			2,458,030				2,651,842
消耗品費	188,856	511,358	791,476	4,129	22,066	790,701	611,574	4,510		2,924,670
租税公課	123,415	9	8	5	5	652,401		3		775,846
運賃	▲ 1,360	10,000				278,394		4,437	25,550	317,021
広告宣伝費	59,547	25,819			78,546	5,728	814,480			984,120
支払手数料	1,098,250	25,051		25,731	43,225	436,172	6,378	44,398		1,679,205
諸会費	183,171			7,800		563,300		27,200		781,471
新聞図書費		33,912				36,553				70,465
貸倒引当金繰入額	3,000									3,000
少額資産	908,000						520,000			1,428,000
販売促進費						46,000	19,556			65,556
加盟金償却						25,000				25,000
雑費	15,242	18,571			13,200	100,710	42,900			190,623
営 業 利 益	▲ 4,500,115	▲ 4,039,224	494,551	▲ 2,967,807	558,356	8,252,863	1,122,110	▲ 3,406,888	232,390	▲ 4,253,564
④ (①-②-③)										
営業外収益	6,484,178	2,281,627	82,749	904,245	35	1,099,142	1,483,436	579,839		12,915,251
⑤										
営業外費用	78,000									78,000
⑥										
経 常 利 益	1,906,063	▲ 1,757,597	577,300	▲ 2,063,562	558,391	9,352,005	2,605,546	▲ 2,826,849	232,390	8,583,887
⑦ (④+⑤-⑥)										
特別利益						299,999				299,999
⑧										
特別損失						540,000				540,000
⑨										
税 引 前 当 期 純 損 益 金 額	1,906,063	▲ 1,757,597	577,300	▲ 2,063,562	558,391	9,112,004	2,605,546	▲ 2,826,849	232,390	8,343,688
⑩ (⑦+⑧-⑨)										

[注1] (株)まちづくり輪島の会計処理は税抜方式を採用しており、上記金額は消費税及び地方消費税を除いた金額となります。

[注2] 売上高の「市委託料」の上段の()の金額は、参考として消費税及び地方消費税を含む金額を記載してあります。

令和3年度 株式会社まちづくり輪島 事業計画

【受託部門】

◇朝市駐車場管理事業

朝市駐車場の管理・運営を請負い、利用者の利便性向上、市内各種イベントへの協力をを行うほか、マリンタウンを活用した新たなイベントの企画等を検討・実施する。

また、観光案内所において、利用者への観光案内やレンタサイクル楽輪々、ボートパークの受付業務やレンタカーあっせん業務を行うほか、大型客船等の受け入れ協力を行う。

◇輪島工房長屋管理運営事業

漆文化の情報発信基地として整備された輪島工房長屋について、指定管理者制度に基づき、管理・運営する。

また、ギャラリー亜仁恵瑠をきっかけに繋がりのできた異業種とのコラボレーション作品の商品化を目指す。

- 情報工房 漆文化の情報発信を観光パンフや、旅行ガイドブックに掲載。
- 体験工房 観光客、修学旅行、地元の小中学生等の沈金、蒔絵体験の実施。
- 修理工房 輪島塗商品の受注、修理。
- 亜仁恵瑠 輪島塗職人の地位の向上を主な目的とし、今後の新たな異業種交流を行ううえでの情報交換、輪島塗の魅力を発信する場として運営。
- 工房めぐり 輪島市内に点在している工房の見学ルート設定や予約、案内等を行えるよう漆文化の魅力を伝えるとともに観光客の滞在時間拡大に努める。
また、回遊性向上のため、輪島工房長屋箸づくり体験、輪島キリコ会館、輪島塗会館の3施設がセットになった「塗めぐりパス」を販売し、回遊性向上を図る。

◇輪島キリコ会館管理事業

海の玄関口であるマリンタウンにおいて、市民や観光客等に交流の場を提供するとともに、日本遺産に認定された歴史ある能登のキリコ祭り文化や伝統の技を情報発信するほか、実際に祭りで担ぎ出されるキリコの展示を行う。

◇御陣乗太鼓実演運営事業

石川県指定無形文化財、輪島市指定無形文化財に指定されている伝統芸能の無料実演を行う。輪島キリコ会館もてなし広場において館内のキリコを背景に、より祭りの雰囲気と迫力ある演技を提供し輪島の夜の集客に努める。

◇輪島ドラマ記念館管理運営事業

輪島朝市入口、いろは橋の横にある輪島ドラマ記念館の管理運営を行う。

施設内には輪島市などを舞台にした朝の連続テレビ小説「まれ」に登場し、まれが友達と集まっていた「朝市食堂まいもん」のロケセットを再現したものを展示。

また、まれ関連グッズや奥能登の特産品販売を行う。

◇輪島温泉配湯業務

輪島温泉観光開発株式会社より温泉の給配湯業務を受託する。輪島市内にある宿泊施設等における配湯業務のほか、配湯にかかる料金徴収業務を行う。

◇輪島市足湯施設管理業務

足湯施設「湯楽里」の清掃管理業務を行う。浴槽および施設周辺の清掃、安全管理、足湯温度計測等を毎日実施する。

【管理部門】

◇商店街活動、まちづくり活動などの相談・助言事業

商店街やまちづくり団体から、組織のマネージメントやイベントの企画など、多様な相談に応じ、相談助言を行う。

◇情報発信事業

輪島市内のまちづくり活動を支援するため、ホームページやフェイスブックにおいてまちづくりに関する情報の提供、発信を行う。

【事業部門】

◇CATV事業

行政や公共施設、学校や家庭等様々な場所でワンストップ化や広域サービス化、行政情報や地域に密着した生活情報提供・発信を目指し地元指定業者へ発注されるように努める。
また、住民の利便性が向上、地域が活性化できるように全面的に協力する。

◇アストアワジマ事業

ふらっと訪夢の賑わい創り・雇用の創出・周辺地域の集客を目標に2市2町の物産品の販売を行う。

◇輪島総合自動車学校事業

市内や近隣地域の高校生や次の時代を担う若年者の免許取得に係る指導や検定業務を行うほか、高齢者の方が加齢に伴う運転に必要な自己の身体機能の低下を自覚し、引き続き安全運転を行っていただくための高齢者講習業務を行う。

◇輪島サイダー事業

北陸新幹線金沢開業に伴う交流人口の拡大に向け、世界農業遺産「能登の里山里海」をメインテーマとした新たなご当地名物として「輪島サイダー 里山里海」の販売を行う。

◇輪島キリコ会館売店事業

奥能登2市2町物産品販売だけではなく、輪島キリコ会館のロゴ入りオリジナル商品のほか、「まれ」に関連したお菓子や箸の販売を行う。

令和3年度 収 支 計 画

(令和3年4月1日～令和4年3月31日)

(単位：円)

経常損益		
【経常損益の部】		
(営業損益の部)		
【売 上 高】		
本社(輪島サイダー売上、温泉配湯、足湯施設管理)	4,672,032	
工房長屋売上、体験修理、販売収入	22,812,000	
朝市駐車場管理運営	18,400,000	
輪島ドラマ記念館売上	6,146,816	
アストアワジマ売上	8,800,000	
輪島総合自動車学校	84,000,000	
輪島キリコ会館	22,240,000	
輪島キリコ会館(売店)	9,350,000	
御陣乗太鼓	4,500,000	
売 上 計		180,920,848
【売 上 原 価】		
本社(輪島サイダー仕入)	1,804,280	
工房長屋材料費	1,755,420	
輪島ドラマ記念館仕入	2,750,000	
アストアワジマ仕入	6,000,000	
輪島総合自動車学校仕入	600,000	
輪島キリコ会館売店仕入	5,740,000	18,649,700
売上総利益		162,271,148
【販売費及び一般管理費】		
営業利益		157,610,391
(営業外損益の部)		
【営業外収益】		
受 取 利 息	540	
雑 収 入	200,000	200,540
経常利益		4,861,297
税引前当期純利益		4,861,297
法人税、住民税及び事業税		1,647,494
当期純利益		3,213,803
前期未処分利益		27,554,960
当期末処分利益		30,768,763

販売費および一般管理費
(令和3年4月1日～令和4年3月31日)

(単位：円)

科 目	金 額
役員報酬	180,000
給与手当	73,009,294
雑給	13,605,600
法定福利費	12,482,356
福利厚生費	624,000
委託外注費	14,900,000
旅費交通費	1,755,540
通信費	1,129,600
交際費	71,000
寄付金	660,000
会議費	54,000
減価償却費	1,751,354
賃借料	7,782,869
リース料	645,978
保険料	2,466,760
修繕費	6,860,000
警備費	944,400
水道光熱費	4,554,040
燃料費	3,224,000
消耗品費	6,440,000
租税公課	870,000
運賃	398,000
広告宣伝費	308,400
支払手数料	1,456,000
諸会費	899,800
新聞図書費	79,400
販売促進費	242,000
雑費	216,000
合計	157,610,391

公益財団法人 白米千枚田景勝保存協議会

法 人 概 要

令和3年7月1日現在

1 法人名等

- (1) 法人名 公益財団法人白米千枚田景勝保存協議会
- (2) 所在地 輪島市二ツ屋町2字29番地
- (3) 代表者 理事長 梶 文秋
- (4) 設立日 平成5年4月1日（公益財団法人移行 平成25年4月1日）
- (5) 根拠法令 一般社団法人及び一般財団法人に関する法律及び公益社団法人及び公益財団法人の認定等に関する法律の施行に伴う関係法律の整備等に関する法律
- (6) 設立目的 白米千枚田の優れた景観の保存及び活用に関する事業を推進し、観光誘客の推進に資するとともに個性あるふるさとづくりの推進に寄与する。

2 基本財産(資本金)

40,000 千円（市の出資割合 40,000 千円 100 %）

3 事業内容

- ・白米千枚田の景勝の保存に関する事業
- ・白米千枚田の景観の活用により観光誘客を促進する事業
- ・道の駅千枚田ポケットパークの管理運営に関する事業

4 役職員の状況

区分		職員数		平均年齢(歳)	平均年収(千円)
取締役 監査役	常勤		()		
	非常勤	10	(3)		
職員	正規		()		
	嘱託・臨時等		()		

(注) ()の内数は、市からの派遣職員数で、当該派遣職員の人件費を市が負担している場合は、平均年収に含まない。

5 市の財政支出等の状況(単位：千円)

区分	H30	R1	R2	内容・積算根拠等
補助金	4,200	4,200	4,200	景勝保存事業費として
委託料	1,344	1,344	1,344	指定管理料として
貸付料				
損失補償				
その他				

事業実績

1 輪島白米千枚田景勝保存事業

区分	平成 28 年度	平成 29 年度	平成 30 年度	令和元年度	令和 2 年度
オーナー制度 会員数(組)	136	127	184	193	204

2 道の駅千枚田ポケットパーク管理事業

区分	平成 28 年度	平成 29 年度	平成 30 年度	令和元年度	令和 2 年度
来場者数(人)	597,990	592,200	597,200	600,600	315,100

公益財団法人 白米千枚田景勝保存協議会

役員名簿

【評議員】

任期：令和7年に開催される定時評議員会終了のときまで

宮坂 雅之	輪島市副市長
久岡 政治	輪島商工会議所会頭
古酒谷 政幸	南志見地区区長会長会会長

【理事】

任期：令和5年に開催される定時評議員会終了の時まで

理事長 梶 文秋	輪島市長
副理事長 新甫 実	一般社団法人輪島市観光協会会長
田中 喜義	千枚田景勝保存会会長
日裏 利久	白米町区長
出口 彌祐	株式会社千枚田代表取締役
小本 隆信	白米千枚田愛耕会代表
刀拵 有司	輪島市教育委員会文化課長
廣岡 清文	輪島市産業部農林水産課長

【監事】

任期：令和7年に開催される定時評議員会終了のときまで

古込 久聖	おおぞら農業協同組合輪島支店長
茶花 隆一	輪島市会計管理者

令和2年度事業報告

月日 (曜日)	事業内容
4月 5日 (日)	オーナー制度 田起こし ※中止
4月19日 (日)	オーナー制度 あぜ塗り ※中止
4月上旬～下旬	苗代田整備 (田起こし、あぜ塗り、種まき)
5月10日 (日)	田植えイベント ※中止 輪島市民のみによるボランティア田植え 市内経済団体 35名、一般市民 45名、計 80名
5月中旬	千枚田水源地 草刈り (1回目)
6月 6日 (土)	大学生サークル 田植え ※中止
6月14日 (日)	オーナー制度 草刈り作業 ※中止
7月 1日 (水)	千枚田景勝保存会に耕作助成金交付 (1回目)
7月13日 (月)	輪島市管理田 草刈り (輪島建設協同組合)
7月19日 (日)	オーナー制度 草刈り作業 (2回目) ※中止
8月19日 (水)	輪島市管理田 草刈り (能登森林組合)
8月30日 (日)	オーナー制度 草刈り作業 (3回目) ※中止
9月 6日 (日)	大学生サークル 稲刈り ※中止 輪島市議会議員有志らにより刈り取り
9月 9日 (水)	第26回全国棚田 (千枚田) サミット 開催地: 山形県大蔵村
～11日 (金)	※来年度に延期
9月16日 (水)	輪島市管理田 草刈り (能登森林組合)
9月19日 (土)	オーナー制度交流会 ※中止
9月19日 (土)	稲刈りイベント 4日間を午前・午後の2部制にて開催
～22日 (火・祝)	4日間の延べ参加者数 オーナー 259名 一般 212名 全体約 500名
10月中旬	脱穀、精米 特典の新米を配送
12月 2日 (水)	千枚田景勝保存会に耕作助成金交付 (2回目)

1. 令和2年度白米千枚田オーナー制度会員数 (単位：組)

会員区分	会員数	会員地域			
		県内	関東圏	中京圏	その他
オーナー会員	160 (+11)	44 (+7)	86 (+5)	11 (+2)	19 (-3)
トラスト会員	23 (-1)	7 (+1)	13 (-2)	0 (±0)	3 (±0)
企業会員	13 (+2)	5 (±0)	3 (+1)	2 (±0)	3 (+1)
特別名誉会員	8 (-1)	0 (±0)	6 (-1)	0 (±0)	2 (±0)
合計	204 (+11)	56 (+8)	108 (+3)	13 (+2)	27 (-2)

※ () 内は前年度比

2. 令和2年度千枚田ポケットパーク来場者数

	4月	5月	6月	7月	8月	9月
人数	8,200 (39,100)	8,000 (90,500)	15,500 (38,000)	29,100 (52,600)	48,200 (78,200)	42,800 (64,000)

(単位：人)

	10月	11月	12月	1月	2月	3月	合計
人数	50,000 (60,000)	53,500 (62,400)	23,600 (35,400)	4,700 (25,200)	8,400 (23,800)	23,100 (31,400)	315,100 (600,600)

※ () 内は前年度

3. 会 議

(1) 第1回理事会 (書面開催)

決議があったものとみなされた日 令和2年6月16日 (火)

審議内容 令和元年度事業報告及び決算

(2) 第2回理事会

日 時 令和3年3月30日 (火) 13時30分～

場 所 輪島市役所4階第2会議室

審議内容 令和3年度事業計画 (案) 及び収支予算 (案)

貸借対照表

(令和2年4月1日から令和3年3月31日まで)

(単位：円)

科 目	当年度	前年度	増減
I 資産の部			
1 流動資産			
現金	0	0	0
普通預金	457,889	1,345	456,544
定期預金	0	0	0
当座預金	0	0	0
流動資産合計	457,889	1,345	456,544
2 固定資産			
基本財産			
有価証券	45,809,000	46,726,000	▲ 917,000
固定資産	0	0	0
固定資産合計	45,809,000	46,726,000	▲ 917,000
資産合計	46,266,889	46,727,345	▲ 460,456
II 負債の部			
1 流動負債			
短期貸付金	0	0	0
預り金	0	0	0
流動負債合計	0	0	0
負債合計	0	0	0
III 正味財産の部			
1 指定正味財産	45,809,000	46,726,000	▲ 917,000
(うち基本財産への充当額)	(45,809,000)	(46,726,000)	(▲917,000)
2 一般正味財産	457,889	1,345	456,544
(うち基本財産への充当額)	(0)	(0)	(0)
正味財産合計	46,266,889	46,727,345	▲ 460,456
負債及び正味財産合計	46,266,889	46,727,345	▲ 460,456

正味財産増減計算書

(令和2年4月1日から令和3年3月31日まで)

(単位：円)

科目	当年度	前年度	増減	備考
I 一般正味財産増減の部				
1 経常増減の部				
(1) 経常収益				
基本財産運用収入	730,000	730,000	0	
基本財産利息収入	730,000	730,000	0	120回、108回利付国債券
事業収入	900,000	900,000	0	
事業収入	900,000	900,000	0	耕作補助金
補助金等収入	4,590,000	4,590,000	0	
輪島市補助金	4,200,000	4,200,000	0	輪島市補助金
市内経済団体負担金	390,000	390,000	0	経済団体負担金
会費収入	4,628,000	3,986,000	642,000	オーナー制度会費
雑収入	167,596	1,103,425	▲ 935,829	寄付金、警備負担金等
管理受託収入	5,202,171	5,361,987	▲ 159,816	
輪島市指定管理料	1,344,000	1,344,000	0	輪島市指定管理料
施設利用料	2,760,000	2,760,000	0	物販施設利用料
施設光熱水費	1,059,691	1,216,008	▲ 156,317	物販施設電気料
敷地使用料	38,480	41,979	▲ 3,499	自販機等
経常収益計	16,217,767	16,671,412	▲ 453,645	
(2) 経常費用				
①景勝保存事業費	10,752,068	10,855,134	▲ 103,066	
補助金	2,960,000	2,960,000	0	千枚田景勝保存会耕作補助金
委託費	3,611,278	3,509,897	101,381	愛耕会労務費、シャトルバス運行、シルバー人材センター作業分
棚田管理費	3,370,415	2,613,635	756,780	田植え前作業、草刈り、水管理、土地使用承諾料等
交流会費	0	273,000	▲ 273,000	オーナー交流会
旅費交通費	0	149,260	▲ 149,260	全国棚田サミット、エコプロ
消耗品費	301,927	488,652	▲ 186,725	イベント消耗品、資材等
種苗費	118,013	125,714	▲ 7,701	苗代
賃借料	203,280	206,922	▲ 3,642	仮設トイレ
保険料	21,000	41,050	▲ 20,050	イベント保険
印刷製本費	0	153,000	▲ 153,000	パンフレット作成
手数料	38,418	26,956	11,462	振込手数料等
通信運搬費	100,800	195,848	▲ 95,048	オーナー特典配送
報酬	26,937	111,200	▲ 84,263	登記

科目	当年度	前年度	増減	備考
②施設管理費	4,926,892	6,049,362	▲ 1,122,470	
消耗品費	143,378	475,012	▲ 331,634	トイレトパーパー、薪等
修繕費	93,500	490,496	▲ 396,996	トイレ流量調整ポンプ取り替え
光熱水費	2,397,926	2,955,727	▲ 557,801	施設電気料
委託費	1,898,241	1,824,460	73,781	清掃、警備、浄化槽保守等
使用料	341,572	52,480	289,092	著作権、トイレ清掃用具
通信運搬費	49,745	50,505	▲ 760	警備電話回線使用料
手数料	2,530	200,682	▲ 198,152	振込手数料等
③管理費	82,263	90,955	▲ 8,692	
公課費	82,263	90,955	▲ 8,692	法人市・県民税
経常費用計	15,761,223	16,995,451	▲ 1,234,228	
評価損益等調整前当期経常増減額	456,544	▲ 324,039	780,583	
基本財産評価損益等	0	0	0	
特定資産評価損益等	0	0	0	
投資有価証券評価損益等	0	0	0	
評価損益等計	0	0	0	
当期経常増減額	456,544	▲ 324,039	780,583	
2 経常外増減の部				
(1) 経常外収益				
経常外収益計	0	0	0	
(2) 経常外費用				
経常外費用計	0	0	0	
当期経常外増減額	0	0	0	
他会計振替額	0	0	0	
当期一般正味財産増減額	456,544	▲ 324,039	780,583	
一般正味財産期首残高	1,345	325,384	▲ 324,039	
一般正味財産期末残高	457,889	1,345	456,544	
II 指定正味財産増減の部				
受取寄附金	0	0	0	
一般正味財産への振替額	0	0	0	
当期指定正味財産増減額	0	0	0	
指定正味財産期首残額	46,726,000	47,681,000	▲ 955,000	
指定正味財産期末残額	45,809,000	46,726,000	▲ 917,000	
III 正味財産期末残額	46,266,889	46,727,345	▲ 460,456	

正味財産増減計算書事業内訳
(令和2年4月1日から令和3年3月31日まで)

(単位：円)

科 目	公益目的事業会計	収益事業会計	法人会計	合 計
I 一般正味財産増減の部				
1 経常増減の部				
(1) 経常収益				
基本財産運用収入	730,000	0	0	730,000
基本財産利息収入	730,000	0	0	730,000
事業収入	900,000	0	0	900,000
事業収入	900,000	0	0	900,000
補助金等収入	4,590,000	0	0	4,590,000
輪島市補助金	4,200,000	0	0	4,200,000
市内経済団体負担金	390,000	0	0	390,000
会費収入	4,628,000	0	0	4,628,000
雑収入	52,817	32,516	82,263	167,596
管理受託収入	0	5,163,691	0	5,163,691
輪島市指定管理料	0	1,344,000	0	1,344,000
施設利用料	0	2,760,000	0	2,760,000
施設光熱水費	0	1,059,691	0	1,059,691
敷地使用料	0	38,480	0	38,480
経常収益計	10,900,817	5,234,687	82,263	16,217,767
(2) 経常費用				
①景勝保存事業費	10,752,068	0	0	10,752,068
補助金	2,960,000	0	0	2,960,000
委託費	3,611,278	0	0	3,611,278
棚田管理費	3,370,415	0	0	3,370,415
交流会費	0	0	0	0
旅費交通費	0	0	0	0
消耗品費	301,927	0	0	301,927
種苗費	118,013	0	0	118,013
賃借料	203,280	0	0	203,280
保険料	21,000	0	0	21,000
印刷製本費	0	0	0	0
手数料	38,418	0	0	38,418
通信運搬費	100,800	0	0	100,800
報酬	26,937	0	0	26,937

科 目	公益目的事業会計	収益事業会計	法人会計	合 計
②施設管理費	0	4,926,892	0	4,926,892
消耗品費	0	143,378	0	143,378
修繕費	0	93,500	0	93,500
光熱費	0	2,397,926	0	2,397,926
委託費	0	1,898,241	0	1,898,241
使用料	0	341,572	0	341,572
通信運搬費	0	49,745	0	49,745
手数料	0	2,530	0	2,530
③事務局管理費	0	0	82,263	82,263
公課費	0	0	82,263	82,263
経常費用計	10,752,068	4,926,892	82,263	15,761,223
評価損益等調整前当期経常増減額	148,749	307,795	0	456,544
基本財産評価損益等	0	0	0	0
特定資産評価損益等	0	0	0	0
投資有価証券評価損益等	0	0	0	0
評価損益等計		0	0	0
当期経常増減額	148,749	307,795	0	456,544
2 経常外増減の部				
(1) 経常外収益				
経常外収益計	0	0	0	0
(2) 経常外費用				
経常外費用計	0	0	0	0
当期経常外増減額	0	0	0	0
他会計振替額	154,570	▲ 154,570	0	0
当期一般正味財産増減額	303,319	153,225		456,544
一般正味財産期首残高	0	1,345	0	1,345
一般正味財産期末残高	303,319	154,570	0	457,889
II 指定正味財産増減の部				
受取寄附金	0	0	0	0
一般正味財産への振替額	0	0	0	0
当期指定正味財産増減額	0	0	0	0
指定正味財産期首残額	46,726,000	0	0	46,726,000
指定正味財産期末残額	45,809,000	0	0	45,809,000
III 正味財産期末残額	46,112,319	154,570	0	46,266,889

貸借対照表及び正味財産増減計算書の附属明細書

基本財産の明細

(単位:円)

区 分	資産の種類	期首評価額	当期増加額	当期減少額	期末評価額
基本財産	利付国債券(みずほ証券)				
	120回利付国債券	11,587,000		176,000	11,411,000
	108回利付国債券	35,139,000		741,000	34,398,000
	合 計	46,726,000		917,000	45,809,000

満期保有目的の債券の内訳

(単位:円)

区 分	資産の種類	満期日	帳簿価格	期末評価額	評価損益
基本財産	120回利付国債券	2030/6/20	10,000,000	11,411,000	1,411,000
	108回利付国債券	2028/12/20	30,000,000	34,398,000	4,398,000
	合 計		40,000,000	45,809,000	5,809,000

※有価証券の評価基準及び評価方法

みずほ証券で利付き国債を購入しており、みずほ証券の所定の算定基準に基づき評価している。

財 産 目 録

(令和3年3月31日現在)

(単位：円)

貸借対照表科目		場所・物量	使用目的	金 額
(流動資産)	預 金	普通預金 北國銀行輪島支店	運転資金として	457,889
流動資産合計				457,889
(固定資産)	投資有価証券	120回利付国庫債券 108回利付国庫債券	運用益は公益目的 事業の財源とする	11,411,000 34,398,000
固定資産合計				45,809,000
資産合計				46,266,889

1. 白米千枚田景勝保存事業

白米千枚田の耕作は機械による効率化が図れず、地元耕作者が減少する中、多くのボランティアやオーナー会員等の支援を得ながら耕作が維持されている。当協議会が運営するオーナー制度会員数は近年高い数字を維持しており、その支援は千枚田の耕作者にとって大変な力となっている。

令和2年度の会員数はオーナー制度創設以降過去最高となる204組となり半数以上が関東圏のオーナー会員、8割が継続会員となった。令和3年度分の募集は今年1月12日に開始し、募集開始後2週間で定員の200組を超え、募集を終了した。また令和2年度は、新型コロナウイルス感染症の影響で年7回のオーナー作業のうち、開催できたのは稲刈りの1回のみとなった。今後は十分に感染拡大防止対策を講じオーナー作業を開催していきたい。

その他、北陸農政局の呼びかけによりスタートした、北陸の大学生農業サークルによる耕作支援も継続して行い、白米千枚田の耕作を通じて景観の保全と交流人口の拡大を図る。

- ① 白米千枚田オーナー制度耕作作業（年7回）を実施し、ボランティアやオーナー会員による輪島市への誘客と千枚田の耕作を行う。そして、白米千枚田愛耕会と会員相互の交流を深めて、オーナー会員数の維持に努める。
- ② 北陸の大学生サークルによる農業応援を継続し、千枚田での耕作支援の定着を図る。
- ③ 千枚田景勝保存会に対し耕作助成金を交付し、千枚田の耕作支援を行う。
- ④ 千枚田のパンフレット、チラシの作成、またSNSからも情報発信を行う。
- ⑤ 全国棚田サミットへ参加し、全国の棚田の保全活動について学び、情報交換を通じて交流を深めて、今後の千枚田の保全につなげていく。
- ⑥ 日本農業の聖地を推進し、PR及び情報発信を行って価値の向上を図る。
- ⑦ ゴールデンウィークやお盆などは観光客の増加が見込まれるため、シャトルバスの運行等を行い、千枚田周辺の渋滞緩和を行う。

2. 施設管理事業

令和2年度の千枚田への入り込みは、新型コロナウイルス感染症の影響が大きく、315,100人となり前年比52%となった。昨年4月、全国に発出された緊急事態宣言を受け、4月20日から5月17日までの間、ポケットパークを封鎖した。9月から11月にかけては、政府のGOTOトラベルキャンペーンの効果もあり客足が戻りつつあったが、年末年始の不要不急の移動の自粛などの呼びかけにより、再び低迷した。それに伴いレストハウスの売上も前年比56.3%と減少した。

感染症防止対策として入場の際のマスク着用や手指消毒、店内の換気、除菌対策などの感染症拡大防止策を講じ、安全・安心して施設を利用していただけるよう努める。

- ① 施設内の換気、除菌及び駐車場等清掃を定期的に行い、安心・安全な空間の提供に努める。
- ② 施設内のサービス向上のため、顧客の回転率の向上に努める。
- ③ 新商品の販売や提供に協力し、売り上げの向上と観光誘客を図る。
- ④ 情報発信スペースの更なる充実を図り、輪島市及び奥能登圏域の情報の提供を随時行っていく。

令和3年度白米千枚田景勝保存事業計画

月日（曜日）	事業内容
令和3年	
4月 4日（日）	オーナー制度田起こし
4月25日（日）	オーナー制度あぜ塗り
4月上旬～下旬	苗代田整備（田起こし、あぜ塗り、種まき）
5月 9日（日）	田植えイベント
	オーナー・ボランティア田植え、振る舞い
5月中旬	千枚田水源地草刈り（1回目）
	大学生サークル、南志見地区児童会・保育所田植え
5月下旬	千枚田景勝保存会に耕作助成金交付（1回目）
6月13日（日）	オーナー制度草刈り作業（1回目）
6月中	輪島市管理田草刈り（輪島建設協同組合）
7月11日（日）	オーナー制度草刈り作業（2回目）
8月29日（日）	オーナー制度草刈り作業（3回目）
8月中	輪島市管理田草刈り（輪島建設協同組合）
9月上旬	大学生サークル、南志見地区児童会・保育所稲刈り
9月上旬～中旬	輪島市管理田草刈り（能登森林組合）
	千枚田水源地草刈り（2回目）
9月 8日（水）～	第26回全国棚田（千枚田）サミット
10日（金）	開催地：山形県大蔵村
9月18日（土）～	
19日（日）	稲刈りイベント
	オーナー・ボランティア稲刈り、振る舞い
10月上旬	輪島市管理田草刈り（能登森林組合）
10月中旬	脱穀、精米
	特典の新米を配送予定
10月下旬	千枚田景勝保存会に耕作助成金交付（2回目）

令和3年度収支予算書

(令和3年4月1日から令和4年3月31日まで)

(単位：円)

科 目	本年度	前年度	増減	備考
I 一般正味財産増減の部				
1 経常増減の部				
(1) 経常収益				
基本財産運用収入	730,000	730,000	0	国債運用益収入
事業収入	290,000	290,000	0	オーナー作業時昼食代等
補助金等収入	4,590,000	4,590,000	0	
輪島市補助金	4,200,000	4,200,000	0	
市内経済団体負担金	390,000	390,000	0	
会費収入	3,300,000	3,300,000	0	オーナー制度会費
雑収入	1,000	1,000	0	
管理受託収入	5,998,000	5,409,000	589,000	
輪島市指定管理料	1,798,000	1,344,000	454,000	輪島市指定管理料
施設利用料	2,760,000	2,760,000	0	施設利用料
施設光熱水費	1,400,000	1,265,000	135,000	施設使用電気料・水道料
敷地使用料	40,000	40,000	0	自販機等設置使用料
経常収益計	14,909,000	14,320,000	589,000	
(2) 経常費用				
景勝保存事業費	8,780,000	8,805,000	▲ 25,000	
補助金	2,960,000	2,960,000	0	千枚田耕作補助金
委託費	2,800,000	2,600,000	200,000	オーナー田管理委託費、公式ホームページ保守管理
棚田管理費	2,200,000	2,200,000	0	輪島市管理田耕作費等
交流会費	0	200,000	▲ 200,000	オーナー制度交流会
旅費交通費	200,000	200,000	0	棚田サミット参加事務局分旅費
消耗品費	225,000	200,000	25,000	イベント用消耗品等
印刷製本費	150,000	150,000	0	パンフレット印刷
資材費	50,000	50,000	0	耕作資材、肥料等
種苗費	120,000	120,000	0	苗代
保険料	40,000	40,000	0	ボランティア用イベント保険
手数料	35,000	35,000	0	振込手数料等
使用料	0	50,000	▲ 50,000	
施設管理事業費	5,998,000	5,409,000	589,000	
委託費	2,200,000	2,150,000	50,000	トイレ清掃、施設警備、浄化槽管理
消耗品費	285,000	226,000	59,000	トイレトペーパー、消毒液等
修繕費	300,000	150,000	150,000	
光熱水費	2,880,000	2,600,000	280,000	レストハウス電気料・水道料
通信運搬費	53,000	53,000	0	レストハウス警備通信料
手数料	180,000	180,000	0	浄化槽汚泥引抜

令和3年度収支予算書

(令和3年4月1日から令和4年3月31日まで)

(単位：円)

科 目	本年度	前年度	増減	備考
使用料	100,000	50,000	50,000	レストハウス内音楽使用料（JASRAC）、感染症対策用品
事務局管理費	131,000	106,000	25,000	
公課費	106,000	81,000	25,000	法人市・県民税、源泉徴収税
消耗品費	25,000	25,000	0	
経常費用計	14,909,000	14,320,000	589,000	
評価損益等調整前当期経常増減額	0	0	0	
基本財産評価損益等	0	0	0	
特定資産評価損益等	0	0	0	
投資有価証券損益等	0	0	0	
評価損益等計	0	0	0	
当期経常増減額	0	0	0	
2 経常外増減の部				
（1）経常外収益				
経常外収益計	0	0	0	
（2）経常外費用				
経常外費用計	0	0	0	
当期経常外増減額	0	0	0	
他会計振替額	0	0	0	
当期一般正味財産増減額	0	0	0	
一般正味財産期首残高	457,889	1,345	456,544	
一般正味財産期末残高	457,889	1,345	456,544	
II 指定正味財産増減の部				
受取寄附金	0	0	0	
一般正味財産への振替額	0	0	0	
当期指定正味財産増減額	0	0	0	
指定正味財産期首残額	45,809,000	46,726,000	▲ 917,000	
指定正味財産期末残額	45,809,000	46,726,000	▲ 917,000	
III 正味財産期末残額	46,266,889	46,727,345	▲ 460,456	

令和3年度収支予算書内訳表
(令和3年4月1日から令和4年3月31日まで)

(単位：円)

科 目	公益目的事業会計	収益事業会計	法人会計	合計
	白米千枚田景勝保存事業	施設管理事業		
I 一般正味財産増減の部				
1 経常増減の部				
(1) 経常収益				
基本財産運用収入	730,000	0	0	730,000
事業収入	290,000	0	0	290,000
補助金収入	4,459,000	0	131,000	4,590,000
輪島市補助金	4,069,000	0	131,000	4,200,000
市内経済団体補助金	390,000	0	0	390,000
会費収入	3,300,000	0	0	3,300,000
雑収入	1,000	0	0	1,000
管理受託収入	0	5,998,000	0	5,998,000
指定管理料	0	1,798,000	0	1,798,000
施設利用料	0	2,760,000	0	2,760,000
施設光熱水費	0	1,400,000	0	1,400,000
敷地使用料	0	40,000	0	40,000
経常収益計	8,780,000	5,998,000	131,000	14,909,000
(2) 経常費用				
景勝保存事業費	8,780,000	0	0	8,780,000
補助金	2,960,000	0	0	2,960,000
委託費	2,800,000	0	0	2,800,000
棚田管理費	2,200,000	0	0	2,200,000
旅費交通費	200,000	0	0	200,000
消耗品費	225,000	0	0	225,000
印刷製本費	150,000	0	0	150,000
資材費	50,000	0	0	50,000
種苗費	120,000	0	0	120,000
保険料	40,000	0	0	40,000
手数料	35,000	0	0	35,000
施設管理事業費	0	5,998,000	0	5,998,000
委託費	0	2,200,000	0	2,200,000
消耗品費	0	285,000	0	285,000
修繕費	0	300,000	0	300,000
光熱水費	0	2,880,000	0	2,880,000
通信運搬費	0	53,000	0	53,000
手数料	0	180,000	0	180,000
使用料	0	100,000	0	100,000
事務局管理費	0	0	131,000	131,000
公課費	0	0	106,000	106,000
消耗品費	0	0	25,000	25,000
経常費用計	8,780,000	5,998,000	131,000	14,909,000
評価損益等調整前当期経常増減額	0	0	0	0

令和3年度収支予算書内訳表
(令和3年4月1日から令和4年3月31日まで)

(単位：円)

科 目	公益目的事業会計	収益事業会計	法人会計	合計
	白米千枚田景勝保存事業	施設管理事業		
基本財産評価損益等	0	0	0	0
特定資産評価損益等	0	0	0	0
投資有価証券損益等	0	0	0	0
評価損益等計	0	0	0	0
当期経常増減額	0	0	0	0
2 経常外増減の部				
(1) 経常外収益				
経常外収益計	0	0	0	0
(2) 経常外費用				
経常外費用計	0	0	0	0
当期指定正味財産増減額	0	0	0	0
他会計振替額	0	0	0	0
当期一般正味財産増減額	0	0	0	0
一般正味財産期首残高	148,749	309,140	0	457,889
一般正味財産期末残高	148,749	309,140	0	457,889
II 指定正味財産増減の部				
受取寄附金	0	0	0	0
一般正味財産への振替額	0	0	0	0
当期指定正味財産増減額	0	0	0	0
指定正味財産期首残額	45,809,000	0	0	45,809,000
指定正味財産期末残額	45,809,000	0	0	45,809,000
III 正味財産期末残額	45,957,749	309,140	0	46,266,889

輪島温泉観光開発 株式会社

法 人 概 要

令和3年7月1日現在

1 法人名等

- (1) 法人名 輪島温泉観光開発株式会社
- (2) 所在地 輪島市河井町20部1番地131
- (3) 代表者 代表取締役 谷口 和守
- (4) 設立日 平成8年10月7日
- (5) 根拠法令 会社法第2条第1項
- (6) 設立目的 温泉の給配湯及び管理運営

2 基本財産(資本金)

30,000 千円 (市の出資割合 15,000 千円 50%)
 輪島市以外の内訳 八汐(谷口和守)6%、こうしゅうえん3.3%、大向観光(株)3.3%

3 事業内容

輪島温泉の給湯及び施設の管理、その他輪島温泉郷を活用したPR及び誘客事業

4 役職員の状況

区分		職員数		平均年齢(歳)	平均年収(千円)
取締役	常勤		()		
	非常勤	5	(2)		
職員	正規		()		
	嘱託・臨時等		()		

(注) ()の内数は、市からの派遣職員数で、当該派遣職員の人件費を市が負担している場合は、平均年収に含まない。

5 市の財政支出等の状況(単位：千円)

区分	H30	R1	R2	内容・積算根拠等
補助金				
委託料				
貸付料				
損失補償				
その他				

事業実績

温泉の配湯事業

区分	平成 28 年度	平成 29 年度	平成 30 年度	令和元年度	令和 2 年度
温泉配湯量 (リットル)	603,300	492,900	494,900	463,200	240,200
温泉売上額 (円)	267,190	246,450	247,450	231,600	120,100

輪島温泉観光開発株式会社役員名簿

令和3年7月1日現在

会社の地位	氏名
代表取締役	谷口和守
取締役	伊藤洋二郎
取締役	永井一成
取締役	平正秋
監査役	大向洋紀

輪島温泉観光開発株式会社 令和2年度決算関係
(令和2年4月1日～令和3年3月31日)

1. 事業実績報告書

(1) 温泉配湯業務

毎週 火、木、土曜日
配湯施設の軒数 11軒

(2) その他の事業

輪島市、(一社) 輪島市観光協会及び輪島温泉宿泊業協同組合との
共同事業

貸借対照表

輪島温泉観光開発株式会社

令和 3年 3月31日 現在

単位：円

資 産 の 部		負 債 の 部	
科 目	金 額	科 目	金 額
【流 動 資 産】	【 22,315,533】	【流 動 負 債】	【 7,182】
現 金	81,440	未 払 金	7,182
預 金	22,013,103	負 債 合 計	7,182
売 掛 金	220,990		
【固 定 資 産】	【 9,203】		
(有 形 固 定 資 産)	(3)	純 資 産 の 部	
構 築 物	1	【株 主 資 本】	【 22,317,554】
車 両 運 搬 具	1	資 本 金	30,000,000
工 具 器 具 備 品	1	(利 益 剰 余 金)	(Δ6,682,446)
(投 資 そ の 他 の 資 産)	(9,200)	そ の 他 利 益 剰 余 金	Δ6,682,446
リ サ イ ク ル 預 託 金	9,200	繰 越 利 益 剰 余 金	Δ6,682,446
		自 己 株 式	Δ1,000,000
		純 資 産 合 計	22,317,554
資 産 合 計	22,324,736	負 債 ・ 純 資 産 合 計	22,324,736

損益計算書

輪島温泉観光開発株式会社

自 令和 2年 4月 1日

至 令和 3年 3月31日

単位：円

科 目	金 額	
【売 上 高】		
温泉売上高		2,244,110
	売上総利益金額	2,244,110
【販売費及び一般管理費】		2,307,628
	営業損失金額	△63,518
【営業外収益】		
受取利息	1,110	
雑収入	2,500,167	2,501,277
	経常利益金額	2,437,759
【特別損失】		
特別損失		2,134,715
	税引前当期純利益金額	303,044
	当期純利益金額	303,044

販売費及び一般管理費

輪島温泉観光開発株式会社

自 令和 2年 4月 1日

至 令和 3年 3月31日

単位：円

科 目	金 額
通 信 費	3,266
保 険 料	103,600
修 繕 費	149,490
燃 料 費	65,828
消 耗 品 費	56,754
租 税 公 課	241,868
事 務 委 託 費	198,000
配 湯 業 務 委 託 費	1,248,000
事 務 用 品 費	3,082
支 払 手 数 料	110,000
諸 会 費	36,200
雑 費	91,540
合 計	2,307,628

輪島温泉観光開発株式会社 令和3年度事業計画関係
(令和3年4月1日～令和4年3月31日)

1. 事業計画書

(1) 温泉配湯業務

毎週 火、木、土曜日
配湯施設の軒数 11軒

(2) 輪島温泉郷を活用したPR及び誘客事業

- ①観光企画商品の企画販売
- ②輪島温泉郷などの宿泊施設紹介
- ③各種観光サービスなど
- ④特産品の開発
- ⑤旅行雑誌等の広告掲載

(3) その他の事業

- ①配湯車両の大規模修繕
- ②輪島市、(一社)輪島市観光協会及び輪島温泉宿泊業協同組合との
共同事業

2. 収支予算書

収入の部

項 目	金額 (円)	備 考
温泉配湯基本料	2,534,400	11 軒
温泉配湯料	230,000	
雑入	4,600	
合 計	2,769,000	

支出の部

項 目	金額 (円)	備 考
通信費	8,000	
会議費	5,000	
委託費	1,446,000	
保険料	110,000	
修繕費	1,000,000	
燃料費	70,000	
消耗品費	40,000	
租税公課	250,000	
広告宣伝費	0	
支払手数料	200,000	
諸会費	40,000	
雑費	20,000	
予備費	0	
当期損失予算額	-420,000	
合 計	2,769,000	

一般財団法人 日本海むら開発公社

法人概要

令和3年7月1日現在

1 法人名等

- (1) 法人名 一般財団法人 日本海むら開発公社
 (2) 所在地 輪島市門前町走出6の69番地
 (3) 代表者 理事長 梶 文秋
 (4) 設立日 平成2年8月30日（一般財団法人移行 平成25年4月1日）
 (5) 根拠法令 一般社団法人及び一般財団法人に関する法律及び公益社団法人及び公益財団法人の認定等に関する法律の施行に伴う関係法律の整備等に関する法律
 (6) 設立目的 観光関連施設等の管理及び運営を効率的に行い、もって住民の福祉の向上及び観光誘客の促進を図るとともに、地域振興の推進に資することを目的とする。

2 基本財産(資本金)

10,000 千円 （市の出資割合 10,000 千円 100 %）

3 事業内容

1. 輪島市の観光振興に関する調査及び研究
2. 輪島市の委託を受けて行う施設の管理及び運営
3. この法人の目的を達成するために必要な事業

4 役職員の状況

区分		職員数		平均年齢(歳)	平均年収(千円)
役員	常勤		()		
	非常勤	7	(2)		
職員	正規	10	(2)	45.6	4,087
	嘱託・臨時等	27	()	62.7	846

(注) ()の内数は、市からの派遣職員数で、当該派遣職員の人件費を市が負担している場合は、平均年収に含まない。

5 市の財政支出等の状況(単位：千円)

区分	H30	R1	R2	内容・積算根拠等
補助金	45,000	45,000	67,000	指定管理料
委託料	10,468	11,102	11,147	公園管理等
貸付料				
損失補償				
その他				

事業実績

1 ファミリーイン事業会計

区分	平成 28 年度	平成 29 年度	平成 30 年度	令和元年度	令和 2 年度
宿泊利用数 (人)	6,144	5,290	4,861	4,565	3,515
レストラン 利用数(人)	16,834	27,980	26,879	23,020	8,629
収入合計額 (円)	152,755,015	154,742,815	146,260,655	136,470,136	115,927,536

2 門前じんのびの湯事業会計

区分	平成 28 年度	平成 29 年度	平成 30 年度	令和元年度	令和 2 年度
利用数(人)	46,987	44,565	42,843	43,608	28,888
収入合計額 (円)	22,131,309	21,486,335	26,773,260	27,079,490	30,858,024

3 そば禅事業会計

区分	平成 28 年度	平成 29 年度	平成 30 年度	令和元年度	令和 2 年度
利用数(人)	11,791	10,258	10,689	8,392	5,111
収入合計額 (円)	22,163,050	21,435,879	22,001,446	18,593,715	13,766,083

一般財団法人日本海むら開発公社 評議員名簿

任期 令和 7年 6月定時評議員会終結まで

	氏 名	職 歴 等	備 考
1	久 岡 政 治	輪島商工会議所会頭	
2	水 戸 修 補	元輪島市区長会長会会長	
3	谷 内 寿 治	元門前町商工会事務局長	
4	山 下 俊 弘	前（有）門前生活環境社長	
5	高 崎 覺	門前地区区長会長	

一般財団法人日本海むら開発公社役員名簿

任期 令和 5年 6月定時評議員会終結まで

役職名	氏名	職名等	備考
理事長	梶 文 秋	輪島市長	
業務執行理事	沢 田 隆	門前町商工会長	
理 事	新 甫 実	輪島市観光協会長	
理 事	高 島 弘 成	大本山總持寺祖院副寺	
理 事	高 一 郎	門前町観光協会事務局長	
監 事	五十嵐 義 憲	前總持寺通り協同組合代表理事	
監 事	岡 本 文 明	輪島市総務部長	

令和2年度 事業報告

平成30年4月1日に輪島市より能登・門前ファミリーインビュウ・サンセット等の観光関連5施設の指定管理を受け、利用者の福利の向上及び観光誘客の促進を図るとともに、地域振興の推進に資することを目的とし受託施設の管理運営を行いました。

公益事業として、輪島市の観光関連施設（ハヶ川ダム周辺整備施設・道下サンセットパーク・あすなろ公園・古和秀水公園・大生自然休暇村公園）5施設を受託契約により管理運営を行いました。

指定管理者としては、（能登・門前ファミリーインビュウ・サンセット、簡易宿泊施設ベジタブルビレッジ、交流促進センター夕陽、門前じんのびの湯、ふるさと集いの館そば禅）の5施設の管理運営を行いました。（以下、5施設を対象とし、比較、報告を致します。）

営業実績について、営業収入は、全5施設合計84,912,685円となり、前年度比マイナス51,775,277円・マイナス37.9%となりました。営業費用は、158,340,951円で、同マイナス33,695,496円・マイナス17.6%となりました。

施設別の営業実績について、ファミリーインビュウ・サンセット等（門前じんのびの湯を含む。）の利用者数は、宿泊部門3,515人（前年度比マイナス1,050人・マイナス23%）、レストラン部門8,629人（同比マイナス14,391人・マイナス62.5%）、門前じんのびの湯28,888人（同比マイナス14,720人・マイナス33.8%）となりました。

営業収入は、76,188,394円（同比マイナス46,938,303円・マイナス38.1%）となり、営業費用では、145,105,249円（同比マイナス30,848,042円・マイナス17.5%）となりました。本年度は新型コロナウイルスの感染拡大に伴い、緊急事態宣言により4月15日から5月31日まで休館となり、前年度と比較して、宿泊利用者及びレストラン利用者が大きく落ち込み、特に新型コロナウイルスの感染拡大防止の為に自粛により宴会利用者が大幅に減少し、営業収入が大きく減少することになりました。また、営業費用につきましても、利用者の減少により、特に人件費、食事材料費、飲食物材料費、売店材料費、光熱水費、修繕費等の経費が主に減少致しました。

※参考

能登・門前ファミリーインビュウ・サンセット等

営業収入 62,930,937円 前年度比 △39,716,290円・△38.7%

営業費用 116,756,071円 前年度比 △24,890,882円・△17.6%

門前じんのびの湯

営業収入 13,257,457円 前年度比 △7,222,013円・△35.3%

営業費用 28,349,178円 前年度比 △5,957,160円・△17.4%

そば禅の利用者数は、合計5,111人（同比マイナス3,281人・マイナス39.1%）となりました。営業収入は、8,724,291円（同比マイナス4,836,974円・マイナス35.7%）となり、営業費用は、13,235,702円（同比マイナス2,847,454円・マイナス17.7%）と営業収入が減少しましたが、営業費用の人件費、材料仕入費、消耗品費、燃料費等の減少により、若干の営業利益を確保出来ました。

令和2年度一般財団法人日本海むら開発公社貸借対照表

令和3年3月31日現在

(単位:円)

借 方		貸 方	
勘 定 科 目	金 額	勘 定 科 目	金 額
資産の部	47,596,045	負債の部	28,914,387
I 流動資産	36,123,669	I 流動負債	28,914,387
1 現金預金	27,651,462	1 買掛金	2,118,257
2 売掛金	2,386,822	2 未払金	17,257,481
3 未収金	5,280,801	3 未払消費税	2,516,500
4 棚卸資産	804,584	4 未払法人税	81,000
		5 前受金	39,000
II 固定資産	11,472,376	6 預り金	6,902,149
1 基本財産	10,000,000	II 固定負債	0
2 器具備品	6,950,841	1 長期未払金	0
(減価償却累計額)	(6,016,467)	934,374	
3 車両運搬具	190,000	資本の部	18,681,658
(減価償却累計額)	(189,999)	1 資本金	10,000,000
4 機械装置	7,579,000	基本財産	10,000,000
(減価償却累計額)	(7,050,999)	2 剰余金	8,681,658
5 出資金	10,000	前期繰越剰余金	6,569,105
		当期剰余金	2,112,553
合 計	47,596,045	合 計	47,596,045

税込

財務諸表

(1) 損益計算書 普通会計

自 令和 2年 4月 1日
至 令和 3年 3月31日

(単位:円)

借 方		貸 方	
勘 定 科 目	金 額	勘 定 科 目	金 額
事業費用	11,406,396	事業収益	11,406,810
1 管理費	1,983,152	1 基本財産運用収入	847
役員会費	60,050	基本財産利息収入	847
事務局費	1,923,102	2 受託事業収入	11,147,000
2 受託事業費	9,423,244	公有施設管理受託収入	11,147,000
八ヶ川ダム公園管理費	6,160,887	3 諸収入	258,963
道下サンセットパーク管理費	895,305	受取利息	27
あすなろ公園管理費	483,801	受取配当金	160
古和秀水公園管理費	893,802	雑収入	258,776
大生自然休暇村管理費	989,449		
法人税等	81,000	当期欠損金	80,586
合 計	11,487,396	合 計	11,487,396

(2) 剰余金処分計算書

I 当年度未処分利益剰余金	
1 前期繰越剰余金	6,695,061 円
2 当期欠損金	80,586 円
II 利益剰余金処分額	0 円
III 翌年度繰越利益剰余金	6,614,475 円

税込

財務諸表

(1) 損益計算書 ファミリーイン事業会計

自 令和 2年 4月 1日
至 令和 3年 3月31日

(単位:円)

借 方		貸 方	
勘 定 科 目	金 額	勘 定 科 目	金 額
事業費用	145,110,195	事業収益	146,785,560
1 営業費用	145,105,249	1 営業収益	76,188,394
人件費	67,484,858	宿泊料収入	21,859,610
売上原価	21,939,055	食事料収入	35,319,815
期首商品棚卸高	1,086,397	飲物料収入	3,880,186
材料費	21,459,973	入浴料収入	11,356,300
期末商品棚卸高	△ 607,315	売店収入	3,482,803
管理費	55,681,336	会場使用料収入	259,500
2 営業外費用	4,946	貸室利用料収入	0
雑費用	4,946	雑収入	30,180
貸倒損失	0	2 営業外収益	8,597,166
		職員食事料収入	215,750
		受取利息	4
		受取手数料	1,784
		雑収入	8,379,628
		3 受託事業収入	62,000,000
		指定管理料収入	62,000,000
当期剰余金	1,675,365		
合 計	146,785,560	合 計	146,785,560

(2) 欠損金処理計算書

I 当年度未処理欠損金	
1 前期繰越欠損金	8,500,402 円
2 当期剰余金	1,675,365 円
II 欠損金処理額	0 円
III 翌年度繰越欠損金	6,825,037 円

税込

財務諸表

(1) 損益計算書 そば禅事業会計

自 令和 2年 4月 1日
至 令和 3年 3月31日

(単位:円)

借 方		貸 方	
勘 定 科 目	金 額	勘 定 科 目	金 額
事業費用	13,248,309	事業収益	13,766,083
1 営業費用	13,235,702	1 営業収益	8,724,291
人件費	3,744,457	食堂営業収入	5,030,720
売上原価	4,391,001	そば玉販売収入	2,607,320
期首商品棚卸高	219,398	売店収入	185,850
材料費	4,368,872	加工品販売収入	156,000
期末商品棚卸高	△ 197,269	そば道場体験料収入	0
管理費	5,100,244	原材料等収入	499,851
2 営業外費用	12,607	雑収入	244,550
雑費用	12,607	2 営業外収益	41,792
		職員食事料	26,850
		受取手数料	0
		雑収入	14,942
		3 受託事業収入	5,000,000
		指定管理料収入	5,000,000
当期剰余金	517,774		
合 計	13,766,083	合 計	13,766,083

(2) 剰余金処分計算書

I 当年度未処分利益剰余金	
1 前期繰越剰余金	8,374,446 円
2 当期剰余金	517,774 円
II 利益剰余金処分額	0 円
III 翌年度繰越利益剰余金	8,892,220 円

税込

財務諸表

※参考資料

ファミリーン事業会計

(1) 損益計算書

自 令和 2年 4月 1日

至 令和 3年 3月31日

(単位:円)

借 方		貸 方	
勘 定 科 目	金 額	勘 定 科 目	金 額
事業費用	116,761,017	事業収益	115,927,536
1 営業費用	116,756,071	1 営業収益	62,930,937
人件費	57,206,780	宿泊料収入	21,859,610
売上原価	20,886,207	食事料収入	35,319,815
期首商品棚卸高	1,086,397	飲物料収入	3,880,186
材料費	20,407,125	売店収入	1,581,646
期末商品棚卸高	△ 607,315	会場使用料収入	259,500
管理費	38,663,084	雑収入	30,180
2 営業外費用	4,946	2 営業外収益	8,596,599
雑費用	4,946	職員食事料収入	215,750
		受取利息	4
		受取手数料	1,784
		雑収入	8,379,061
		3 受託事業収入	44,400,000
		指定管理料収入	44,400,000
		当期欠損金	833,481
合 計	116,761,017	合 計	116,761,017

(2) 剰余金処分計算書

I 当年度未処分利益剰余金

 1 前期繰越剰余金 44,486,358 円

 2 当期欠損金 833,481 円

II 利益剰余金処分額 0 円

III 翌年度繰越利益剰余金 43,652,877 円

税込

財務諸表

※参考資料

門前じんのびの湯事業会計

(1) 損益計算書

自 令和 2年 4月 1日
至 令和 3年 3月31日

(単位:円)

借 方		貸 方	
勘 定 科 目	金 額	勘 定 科 目	金 額
事業費用	28,349,178	事業収益	30,858,024
1 営業費用	28,349,178	1 営業収益	13,257,457
人件費	10,278,078	入浴料収入	11,356,300
材料費	1,052,848	食事料収入	0
管理費	17,018,252	貸室利用料収入	0
2 営業外費用	0	売店収入	1,901,157
雑費用	0	2 営業外収益	567
		雑収入	567
		3 受託事業収入	17,600,000
		指定管理料収入	17,600,000
当期剰余金	2,508,846		
合 計	30,858,024	合 計	30,858,024

(2) 欠損金処理計算書

I 当年度未処理欠損金	
1 前期繰越欠損金	52,986,760 円
2 当期剰余金	2,508,846 円
II 欠損金処理額	0 円
III 翌年度繰越欠損金	50,477,914 円

税込

令和3年度事業計画

管理運営方針

新型コロナウイルス感染拡大の影響が今だに治まらず、利用者が大きく減少し、今後は、新型コロナウイルス感染対策を意識したサービスを徹底して、利用者の「安全・安心」に重点を置きながら営業を行います。

新型コロナウイルス感染拡大で人の移動が鈍っていますが、2021年には、開創700年を迎え各種行事及びイベント等が行われる大本山總持寺祖院や、重要伝統的建造物群保存地区及び日本遺産「北前船寄港地・船主集落」として登録された黒島地区、茅葺屋根が綺麗になった阿岸本誓寺等を、旅行事業者及びインターネット等を活用して、積極的に情報の発信と広告宣伝等に取り組み、宿泊利用者の増加を図りたい。

また、地元の食材にこだわり、輪島フグを使ったフグ料理及び能登牛のステーキ等の肉料理を安価で食べられる施設になっております。これからは、レストラン利用者の減少に伴い、お弁当及びオードブル等の配達にも取り組み、輪島塗のお弁当箱を使った料理や輪島の四季を感じることのできる料理の提供をするお店として、利用者の増加を図り、一方では経常経費の削減に取り組み、継続的な黒字経営になるように、最大限努力いたします。

①普通会計

主に次の施設の管理を輪島市より受託し良好に管理する。

(施設名)

- (1) 八ヶ川ダム周辺整備施設管理業務
- (2) 道下サンセットパーク管理業務
- (3) あすなろ公園整備等管理業務
- (4) 古和秀水公園整備等管理業務
- (5) 大生自然休暇村公園整備等管理業務

②ファミリーイン会計

I ファミリーイン

昨年度より利用者の増加を図る。

- ・令和2年度宿泊利用者数 3,515 人 → 令和3年度宿泊利用者数 4,500 人 (予定)
- ・令和2年度レストラン利用者数 8,629 人 → 令和3年度レストラン利用者数 15,000 人 (予定)

上記の目的のために下記について行う。

【宿泊部門】

- ・自社サイト及び大手ネット予約サイト等に宿泊プラン及び情報等をこまめに掲載する。
- ・職員の旅行事業者への営業活動の強化。
- ・宿泊施設運営のための基本的知識、基本行動についての教育等の実施。
- ・経費の見直し（主に賃金並びに燃料費及び光熱水費）を行う。

【レストラン部門】

- ・ビュー・サンセットでしか味わえない料理の開発
- ・旬の地物を使った料理を提供
- ・宿泊利用者及び法事等の休憩利用者の食事内容の改善

- ・新商品として輪島ふぐを使った商品を開発し、自社HPにおいて通信販売を行う予定。
- ・輪島市ふるさと納税の返礼品として、輪島ふぐの冷凍ふぐ刺しを予定しています。
- ・職員の意識改革を図る。
- ・経費の見直し（主に食事材料費並びに燃料費及び光熱水費）を行う。

II 門前じんのびの湯

昨年度より利用客数の増加を図る。

令和2年度 28,888人 → 令和3年度 40,000人（予定）

上記の目的のために下記について行う。

- ・職員の旅行事業者への営業活動を行う。
- ・ファミリーイン及びそば禅とのコラボレーション
ex)入浴券と定食のセット販売
- ・老人会及び地区のサークル等に営業活動を行う。
- ・経費の見直し（燃料費及び光熱水費）を行う。

③そば禅会計

昨年度より増収を見込んでいるが必要経費の見直しも同時に行う。

令和2年度 13,766千円 → 令和3年度 20,000千円（予定）

上記の目的のために下記について行う。

1. 「そば禅」の営業強化。
 - ・市内外の利益の上がるイベント等は、ビュー・サンセットから応援を出して出店することで「そば禅」の販売促進及び収益の増加を図る。
ex)輪島市民まつり、雪割草まつり
 - ・地元の食材を使ったメニューの提供
 - ・経費の見直し（主に原材料費並びに人件費及び光熱水費）を行う。
2. 施設の有効利用促進
 - ・旅行者に団体利用者の受入れの営業を行う。
 - ・そば道場の客席利用など施設の有効活用に努める。
 - ・駐車場周辺や花壇を整備し雰囲気づくりを行う。

令和3年度一般財団法人日本海むら開発公社収支予算総括表

令和3年4月1日から令和4年3月31日まで

(単位:千円)

科 目	合 計	普 通 会 計	7アソシエーション会計	そ ば 禅 会 計
I 収入の部				
1 基本財産運用収入	1	1		
2 受託事業収入	56,147	11,147	40,000	5,000
3 営業収入	157,680		140,680	17,000
4 営業外収入	847		697	150
5 諸収入	301	301		
当期収入合計	214,976	11,449	181,377	22,150
前期繰越収支差額	6,569	6,695	△ 8,500	8,374
収入合計	221,545	18,144	172,877	30,524
II 支出の部				
1 役員会費	80	80		
2 事務局費	1,976	1,976		
3 受託事業費	9,393	9,393		
4 営業費用	197,827		179,777	18,050
5 営業外費用	200		100	100
当期支出合計	209,476	11,449	179,877	18,150
当期収支差額	D=A-C	0	1,500	4,000
過年度修正損益	E	0	0	0
次期繰越収支差額	F=B-C±E	6,695	△ 7,000	12,374