

令和元年度

出資法人等の経営状況等に関する資料

## 目 次

へぐら航路 株式会社	1
公益財団法人 輪島漆芸美術館	13
有限会社 門前生活環境	37
株式会社 まちづくり輪島	49
公益財団法人 白米千枚田景勝保存協議会	69
輪島温泉観光開発 株式会社	89
一般財団法人 日本海むら開発公社	99

へぐら航路 株式会社

## 法 人 概 要

令和 2 年 7 月 1 日現在

### 1 法人名等

- (1) 法人名                   へぐら航路株式会社  
 (2) 所在地                 石川県輪島市鳳至町下町 1 6 6 番地  
 (3) 代表者                 代表取締役 梶 文秋  
 (4) 設立日                 昭和 5 5 年 5 月 3 0 日  
 (5) 根拠法令               会社法、海上運送法  
 (6) 設立目的               将来にわたり島民の生活の足を守り、国境離島として重要な機能を確保するため離島航路を維持する。

### 2 基本財産(資本金)

50,000 千円	(市の出資割合	12,500 千円	25.00 %)
輪島市以外の内訳			
石川県		12,500 千円	(25.00%)
石川県漁業協同組合輪島支所運営委員長		12,290 千円	(24.58%)
輪島商工会議所		8,000 千円	(16.00%)
津田又一		4,500 千円	( 9.00%)
海士町自治会長		100 千円	( 0.20%)
舳倉島区長		100 千円	( 0.20%)
輪島市 20 区区長		10 千円	( 0.02%)

### 3 事業内容

- ・ 輪島港舳倉島間の旅客運送および貨物運搬

### 4 役職員の状況

区分		職員数		平均年齢(歳)	平均年収(千円)
取締役	常勤	1	( 0)	62	4,000
	非常勤	12	( 2)	63	無報酬
職員	正規	8	( 0)	46	4,791
	嘱託・臨時等	0	( )		

(注) ( )の内数は、市からの派遣職員数で、当該派遣職員の人件費を市が負担している場合は、平均年収に含まない。

### 5 市の財政支出等の状況(単位：千円)

区分	平成 29 年度	平成 30 年度	令和元年度	内容・積算根拠等
補助金	3,680	5,149	3,356	離島航路維持対策費等

## 事業実績

### 旅客運送

区分	平成 27 年度	平成 28 年度	平成 29 年度	平成 30 年度	令和元年度
利用者数(人)	8,885	8,176	8,023	6,954	8,773
うち島民(人)	1,082	1,012	1,032	854	806
旅客収入(円)	19,223,120	17,497,790	16,380,760	14,525,940	18,407,880

※ 利用者数は往路・復路ごとの乗船者の合計

### 貨物運搬

区分	平成 27 年度	平成 28 年度	平成 29 年度	平成 30 年度	令和元年度
貨物量(トン)	14,521	11,669	10,589	9,673	10,044
貨物収入(円)	18,478,180	15,348,500	12,404,790	11,757,730	14,416,930

## へぐら航路株式会社役員名簿

(令和2年7月1日現在)

役 職 名	氏 名	就 任 年 月 日
代表取締役	梶 文秋	平成10年 5月26日
取 締 役	加藤 隆佳	平成30年 6月22日
〃	笹原 丈光	平成28年 6月24日
〃	橋本 拓栄	令和 2年 6月24日
〃	東野 竹司	平成30年 6月22日
〃	久岡 政治	令和 2年 6月24日
〃	津田 又一	平成 7年 5月30日
〃	山下 弘	令和 元年 6月17日
〃	山下 博之	令和 2年 6月24日
専務取締役	藤田 健市	令和 2年 6月24日
監 査 役	野口 隆	令和 元年 6月17日
〃	西見 義介	平成25年 7月 5日
〃	白藤 真然	令和 元年 6月17日

## 令和元年度 事業報告

	年 月 日	報告事項
1	4月8日	希海就航式
2	6月17日	第39期定時株主総会
3	6月21日	第1回輪島市離島航路改善協議会
4	8月14日	定期船休航2日間（お盆） 8月15日まで
5	8月22日	定期船休航3日間（輪島大祭）8月24日まで
6	10月1日	乗船運賃・貨物運賃変更
7	11月26日	令和元年度国庫補助申請
8	12月10日	北陸信越運輸局による年末年始の安全総点検実施
9	12月12日	北陸信越運輸局による令和元年度国庫補助検査 12月13日まで
10	1月8日	希海中間検査による上架 2月2日まで
11	3月12日	令和元年度国庫補助金交付決定通知

損 益 計 算 書  
(平成31年4月1日から令和2年3月31日まで)

(単位：円)

費用の部		収益の部	
科 目	金 額	科 目	金 額
I 事業費用		I 事業収益	
1. 営業費用		1. 運航収益	
従業員給料手当金	42,076,486	乗客収入	18,407,880
船員賄料	2,592,000	貨物収入	14,416,930
退職給与引当金繰入額	600,000	雑収入	0
法定福利費	8,658,930	運航収益合計	32,824,810
福利厚生費	442,112	2. 営業外収益	
交通旅費	30,120	航路補助金	35,478,678
通信費	461,958	国庫補助金	18,785,346
用船料	10,746,000	県補助金	13,339,176
会議費	52,263	市補助金	3,354,156
印刷費	0	受取利息	1,292
広告宣伝費	131,400	雑収入	62,800
諸会費	249,600	営業外収益合計	35,542,770
租税公課	2,652,200	3. 特別利益	
使用料	168,200	特別利益合計	32,399,993
修繕費	9,808,777		
不動産保険料	0		
船舶保険料	1,078,456		
船客傷害保険料	226,648		
消耗品費	1,601,771		
船舶燃料費	16,836,596		
光熱水費	428,859		
新聞図書費	48,444		
減価償却費	278,667		
雑費	1,282,186		
慶弔費	13,000		
交際費	287,521		
営業費用合計	100,752,194		
2. 営業外費用			
支払利息	15,379		
営業外費用合計	15,379		
3. 特別損失			
特別損失合計	0		
事業費用合計	100,767,573		
当期利益金			
合 計	100,767,573	合 計	100,767,573



# 株主資本等変動計算書

へぐら航路 株式会社

自 平成31年 4月 1日  
至 令和 2年 3月31日

単位:円

	株主資本					純資産合計
	資本金	利益剰余金			株主資本合計	
		利益剰余金		利益剰余金合計		
		その他利益剰余金	繰越利益剰余金			
当期首残高	50,000,000	△ 39,921,579	△ 39,921,579	△ 39,921,579	10,078,421	10,078,421
当期変動額						
当期変動額合計	-	-	-	-	-	0
当期末残高	50,000,000	△ 39,921,579	△ 39,921,579	△ 39,921,579	10,078,421	10,078,421

## 個別注記表

へぐら航路 株式会社

自 平成 31 年 4 月 1 日

至 令和 2 年 3 月 31 日

この計算書類は、中小企業の会計に関する指針によって作成しています。

### 重要な会計方針に係る事項に関する注記

#### 固定資産の減価償却の方法

- (1) 有形固定資産 定率法（ただし、平成 10 年 4 月 1 日以降に取得した建物（付属設備を除く。は定額法）を採用しています。
- (2) 無形固定資産 定額法を採用しています。

### 計算書類作成のための重要な事項

- (1) 消費税等の会計処理  
消費税等の会計処理は、税込方式によっています。

### 貸借対照表に関する注記

#### 減価償却累計額の金額

有形固定資産の減価償却累計額	20,700,218 円
----------------	--------------

### 株式資本等変動計算書に関する注記

#### 発行済株式の数

前期末株式数（発行済普通株式）	50,000 株
当期増加株式数（発行済普通株式）	
当期減少株式数（発行済普通株式）	
当期末株式数（発行済み普通株式）	50,000 株

貸 借 対 照 表

(令和2年3月31日現在)

(単位：円)

科 目	金 額	科 目	金 額
I 資産の部		II 負債の部	
1. 流動資産		1. 流動負債	
現金預金	17,950,391	短期借入金	20,000,000
小口資金	100,000	未払金	710,046
立替金	810	営業未払金(漁協)	710,046
未収金	855,310	営業外未払金	0
営業未収金	246,330	未払費用	0
営業未収金(漁協)	608,980	預り金	592,384
未収補助金	16,693,332	未払消費税	1,761,400
前払費用	114,664	その他流動負債	0
流動資産合計	35,714,507	流動負債合計	23,063,830
2. 固定資産		2. 固定負債	
(1) 有形固定資産		長期借入金	0
建物	5	退職給付引当金	3,000,000
エアコン	155,705	固定負債合計	3,000,000
電動シルバーウインチ	272,034	負債合計	26,063,830
固定資産合計	427,744	III 資本の部	50,000,000
		1. 資本金	△ 39,921,579
		2. 前期繰越損金	
		3. 当期利益金	
		資本合計	10,078,421
資産合計	36,142,251	負債及び資本合計	36,142,251

# 財 産 目 録

(令和2年3月31日現在)

(単位：円)

科 目	金 額	摘 要
<b>I 資産の部</b>		
1. 流動資産		
現金預金	14,794,460	北陸銀行輪島支店
"	155,767	石川県信用漁業協同組合連合会
"	3,000,164	石川県信用漁業協同組合連合会(退職金積立金)
立替金	810	
未収金	855,310	
未収補助金	16,693,332	
小口資金	100,000	
前払費用	114,664	
流動資産合計	35,714,507	
2. 固定資産		
(1)有形固定資産		
建物	5	
エアコン	155,705	
電動シルバーウインチ	272,034	
固定資産合計	427,744	
資産合計	36,142,251	
<b>II 負債の部</b>		
1. 流動負債		
短期借入金	20,000,000	
未払金	710,046	石川県漁協
預り金	592,384	
未払消費税	1,761,400	
その他流動負債	0	
流動負債合計	23,063,830	
2. 固定負債		
退職給付引当金	3,000,000	
固定負債合計	3,000,000	
負債合計	26,063,830	
正味財産	10,078,421	

## 令和2年度 事業計画

	年月	報告事項
1	令和2年6月	第1回輪島市離島航路改善協議会
2	6月	定期40期定時株主総会
3	8月	定期船休航（お盆8月14日～8月15日）
4	8月	定期船休航（輪島大祭8月22日～8月24日）
5	9月	石川県による監査（事前監査）
6	9月	〃（本監査）
7	11月	令和2年度国庫補助申請
8	12月	北陸信越運輸局による令和2年度国庫補助監査
9	12月	北陸信越運輸局による年末年始の安全総点検
10	令和3年1月	希海中間検査の為ドック入り（2週間）
11	3月	令和2年度国庫補助金交付決定

## 令和 2 年度 収支 予算

### 収入の部

科 目	令和元年度予算額	令和元年度実績	令和2年度予算額	増 減
1. 運 航 収 入	30,000,000	32,824,810	29,000,000	△ 1,000,000
乗 客 収 入	17,000,000	18,407,880	15,000,000	△ 2,000,000
貨 物 収 入	13,000,000	14,416,930	14,000,000	1,000,000
雑 収 入	0	0	0	0
2. 営 業 外 収 入	79,848,000	35,542,770	73,520,000	△ 6,328,000
航 路 補 助 金	47,447,700	35,478,678	73,519,700	26,072,000
受 取 利 息	300	1,292	300	0
雑 収 入	32,400,000	62,800	0	△ 32,400,000
3. 特 別 利 益	0	32,399,993	0	0
特 別 利 益	0	32,399,993	0	0
合 計	109,848,000	100,767,573	102,520,000	△ 7,328,000

### 支出の部

科 目	令和元年度予算額	令和元年度実績	令和2年度予算額	増 減
1. 営 業 費 用	109,728,000	100,752,194	102,490,000	△ 7,238,000
従 業 員 給 料 ・ 手 当	43,500,000	42,076,486	41,249,000	△ 2,251,000
退 職 金	0	0	0	0
船 員 賄 料	2,592,000	2,592,000	2,592,000	0
慶 弔 費	30,000	13,000	30,000	0
福 利 厚 生 費	9,300,000	9,101,042	9,102,000	△ 198,000
交 通 旅 費	50,000	30,120	50,000	0
通 信 費	450,000	461,958	450,000	0
会 議 費	50,000	52,263	50,000	0
退 職 給 与 引 当 金 繰 入 額	600,000	600,000	600,000	0
印 刷 費	0	0	0	0
広 告 宣 伝 費	0	131,400	0	0
諸 会 費	250,000	249,600	250,000	0
租 税 公 課	4,000,000	2,652,200	2,549,000	△ 1,451,000
使 用 料	170,000	168,200	170,000	0
修 繕 費	13,500,000	9,808,777	10,000,000	△ 3,500,000
不 動 産 保 険 料	0	0	0	0
船 舶 保 険 料	628,000	1,078,456	1,106,000	478,000
船 客 傷 害 保 険 料	278,000	226,648	227,000	△ 51,000
消 耗 品 費	900,000	1,601,771	1,000,000	100,000
船 舶 燃 料 費	18,000,000	16,836,596	17,139,000	△ 861,000
光 熱 水 費	400,000	428,859	430,000	30,000
新 聞 図 書 費	50,000	48,444	50,000	0
減 価 償 却 費	280,000	278,667	98,000	△ 182,000
雑 費	700,000	1,282,186	1,602,000	902,000
船 舶 使 用 料	11,000,000	10,746,000	10,746,000	△ 254,000
交 際 費	0	287,521	0	0
予 備 費	3,000,000	0	3,000,000	0
2. 営 業 外 費 用	120,000	15,379	30,000	△ 90,000
支 払 利 子	120,000	15,379	30,000	△ 90,000
合 計	109,848,000	100,767,573	102,520,000	△ 7,328,000

公益財団法人 輪島漆芸美術館

## 法 人 概 要

令和2年7月1日現在

### 1 法人名等

- (1) 法人名 公益財団法人輪島漆芸美術館
- (2) 所在地 輪島市水守町四十苅11番地
- (3) 代表者 理事長 梶 文秋
- (4) 設立日 平成2年11月26日（公益財団法人移行 平成24年4月1日）
- (5) 根拠法令 一般社団法人及び一般財団法人に関する法律及び公益社団法人及び公益財団法人の認定等に関する法律の施行に伴う関係法律の整備等に関する法律
- (6) 設立目的 石川県輪島漆芸美術館の管理運営

### 2 基本財産(資本金)

20,000 千円（市の出資割合 10,000 千円 50 %）  
 輪島市以外の内訳 輪島漆器商工業協同組合 10,000千円

### 3 事業内容

- (1) 公益目的事業
  - ア 漆文化の普及振興を図り、地域経済の発展に寄与する事業
- (2) 収益事業等
  - ア ミュージアムショップの運営
  - イ 輪島市が管理運営する文化施設の業務受託事業
  - ウ 石川県輪島漆芸美術館の施設貸与事業

### 4 役職員の状況

区分		職員数		平均年齢(歳)	平均年収(千円)
取締役 監査役	常勤		( )		
	非常勤	14	( 3)	65.3	
職員	正規	14	( 2)	45.0	3,748
	嘱託・臨時等	1	( )		

(注) ( )の内数は、市からの派遣職員数で、当該派遣職員の人件費を市が負担している場合は、平均年収に含まない。

### 5 市の財政支出等の状況(単位：千円)

区分	H29	H30	R1	内容・積算根拠等
補助金		12	55,483	人件費補助金、退職金共済補助金
委託料	103,265	102,406	46,467	指定管理料、業務委託料
貸付料				
損失補償				
その他				



## 事業実績

### 石川県輪島漆芸美術館管理運営事業

区分	平成 27 年度	平成 28 年度	平成 29 年度	平成 30 年度	令和元年度
入館者数(人)	36,425	29,207	27,521	29,487	27,138
手作り体験者数(人)	451	737	676	1,072	1,781

公益財団法人輪島漆芸美術館 評議員名簿

任期：令和6年6月定時評議員会終結まで

区分	氏名	現職又は所属団体	備考
1	評議員 日南尚之	輪島漆器商工業協同組合理事長	
2	評議員 中室勝郎	学識経験者	
3	評議員 山岸一男	学識経験者（重要無形文化財保持者）	
4	評議員 久岡政治	輪島商工会議所会頭	
5	評議員 富水 聡	輪島市教育委員会教育部長	

公益財団法人輪島漆芸美術館 理事名簿

任期：令和4年6月定時評議員会終結まで

区分	氏名	現職又は所属団体	備考
1	理事長 梶文秋	輪島市長	
2	常務理事 宮坂雅之	輪島市教育委員会教育長	
3	理事 五嶋躍治	輪島漆器商工業協同組合副理事長	
4	理事 田谷昭宏	輪島漆器商工業協同組合副理事長	
5	理事 七浦正一	輪島市文化協会会長	
6	理事 宮地美也子	石川県輪島漆芸美術館友の会会長	
7	理事 酒井郷夫	石川県輪島漆芸美術館友の会副会長	
8	理事 上梶秀治	石川県輪島漆芸美術館友の会理事	
9	理事 小田原明子	輪島市校長会会長	
10	理事 角康二	日展輪島会代表	
11	理事 西勝廣	輪島工芸会会長	
12	理事 小森邦博	石川県輪島漆芸美術館館長	

公益財団法人輪島漆芸美術館 監事名簿

任期：令和6年6月定時評議員会終結まで

区分	氏名	現職又は所属団体	備考
1	監事 加藤 勇	輪島漆器商工業協同組合副理事長	
2	監事 白藤 真然	輪島市会計管理者兼会計課長	

# 令和元年度事業報告

(H31.4.1～R2.3.31)

## 1. 石川県輪島漆芸美術館及び漆の里広場の管理運営事業（定款第4条第1項第1号）

「世界で唯一の漆芸専門美術館」を標榜する館として、様々な企画展や教育普及活動・調査研究等を実施し、その充実に努めた。また、ウルシと漆器の木地になる樹木が植栽された「漆の里広場」の維持管理に努めた。

### （1）利用者数

利用項目		R1年度	H30年度	対前年比(人/率)	
輪島漆芸美術館	有料入館者数	11,751人	11,576人	175人	1.5%
	無料入館者数	15,387人	17,911人	△2,524人	△14.1%
	入館者数合計	27,138人	29,487人	△2,349人	△8.0%
学習プログラム	おでかけ美術館	195人	220人	△25人	△11.4%
	出前授業・出前講座	72人	106人	△34人	△32.1%
	キャリア教育事業	153人	167人	△14人	△8.4%
合計人数		27,558人	29,980人	△2,422人	△8.1%

## 2. 漆芸品及び漆文化に関する調査・研究及び図書、文献、写真、フィルム等の資料を収集し、保管展示する事業（定款第4条第1項第2号）

### （1）展覧会（年間延べ日数 331日 総入館者 27,138人 1日当たり 82人）

開催期間	展覧会名	開館日数	入館者数	1日平均入館者数
H31.3.2～ R1.5.13	企画展「第24回飛翔する輪島の漆芸作家たちー全国展入選作品ー」	43日 (4.1～)	3,452人	80人
R1. 5.18～7.8	企画展「漆芸の未来を拓くー生新の時2019ー」	52日	4,480人	86人
7.13～9.8	テーマ展「漆工の吉祥文ー祈り・願いの世界ー」	58日	6,324人	109人
9.13～11.11	企画展「沖縄の工芸ー人間国宝と現代作家たちー」 併設展「アジアの漆芸ー王朝と漆器ー」	60日	5,748人	96人
11.16～ R2.1.19	企画展「第25回飛翔する輪島の漆芸作家たちー全国展入選作品ー」	62日	3,976人	64人
R2. 2.1～2.24	企画展「第37回 日本伝統漆芸展」	24日	1,710人	71人
2.29～5.11	テーマ展「うるしの あ・い・うー漆芸技法の百科事典ー」 併設展「新収蔵作品展Ⅰ」	32日 (～3.31)	1,448人	45人
通年	常設展「輪島塗の歴史と文化」			

(2) 資料収集 (収蔵品状況 国内: 987点 海外: 411点 合計1,398点)

単位: 点

国内					海外					
年度	購入	寄附	移管	計	購入	寄附		海外漆文化調査		計
					漆芸品	漆芸品	漆芸品 以外	漆芸品	漆芸品 以外	
H1~H30	219	737	18	974	14	37	3	286	71	411
R1	1	12	0	13	0	0	0	0	0	0
計	220	749	18	987	14	37	3	286	71	411

(3) 所蔵品貸出 (令和元年度の貸し出しはなし。)

(4) 特別観覧記録

単位: 点

写真原板使用	写真データ使用	写真撮影	テレビジョン撮影	模写	模造	熟覧	合計
0	2	0	1	0	0	0	3

3. 漆文化の普及振興を通じて地域振興に寄与する事業 (定款第4条第1項第3号)

(1) 講演会・列品解説

開催日	内容
6. 8	漆芸の未来を拓くー生新の時 2019ー ギャラリートーク&シンポジウム ギャラリートーク 出品者 13名 シンポジウム 参加者 180名 テーマ:「漆芸の道を目指す若者に伝えたいこと」 コーディネーター: 齊藤晴之氏 (富山大学教授) パネリスト: 山岸一男氏 (重要無形文化財保持者)、北村辰夫氏、スザン・ロス氏 (漆芸家)
7. 28	キッズ作品鑑賞会 参加者 15名 講師: 山内亜沙美 (当館学芸員)
8. 29	キャリア教育事業「巨匠の生き方に学ぼう」参加者: 市内小学校 10校 5年生 153名 講師: 前史雄氏、小森邦衛氏、山岸一男氏 (いずれも重要無形文化財保持者)
11. 17	展覧会「第25回 飛翔する輪島の漆芸作家たちー全国展入選作品ー」トーク&ワーク 参加者 45名 講師: 浦出勝彦氏・坂本康則氏 (蒔絵作家・日本工芸会正会員)
R2	展覧会「第37回 日本伝統漆芸展」列品解説
①2. 2	①講師: 大角裕二氏 (日本工芸会正会員) 参加者 30名
②2. 9	②講師: 林 曉氏 (審査・監査委員) 参加者 60名
③2. 16	③講師: 西 勝廣氏 (監査委員) 参加者 45名
④2. 23	④講師: 内島一郎氏 (日本工芸会正会員) 参加者 35名

(2) 漆文化セミナー

漆芸専門美術館として、漆文化や漆芸に関する理解や関心を深め学習する場を提供することを目的に、漆文化・漆芸について広い視野からテーマや講師を選定し、石川県民大学校の講座にも認定されている。毎年度、全回受講者に修了証を交付し、今年度は6名の方に交付した。

開催日	内容
7. 20	第1回「工芸品にみる日本の伝統文様」 参加者: 45名 講師: 並木誠士氏 (京都工芸繊維大学教授)

9.7	第2回「古神宝—春日大社を中心に—」 参加者：25名 講師：高津綾乃（当館学芸員）
9.22	第3回「知られざる琉球漆器の世界」 参加者：35名 講師：四柳嘉章（当館館長・歴史学博士）
12.1	第4回「輪島の漆芸パネルについて」 参加者：40名 講師：佐藤幸一氏（蒔絵作家・輪島塗技術保存会参与）

### （3）学習プログラム、出前講座等

開催日	内容
6.13	出前講座「輪島塗ができるまで」 海の星幼稚園
10.16～18	お出かけ美術館（ホテルのときんぷら） 参加者：195名（能登町立の小学校6校、中学校2校）

### （4）その他の普及教育事業等

開催日	内容
通年	未就学児対象「キッズ鑑賞会」市内8保育所（園）・幼稚園 参加者129名
5.21	グリーンカーテン（朝顔の種まき） 参加者：わじまミドリ保育園年中児23名
7.2～8	七夕かざり 交流先：市内4保育所（園）・幼稚園
7.25～26	職場体験受入「わくワーク」 体験者：輪島中学校2年生6名
9.27～10.6	アート&ポエムコンクール2019作品展 作品数：31点 市内小学校全10校
10.29	わんじまくんと一緒に楽しむハロウィンパーティー 参加者：わじまミドリ保育園年中児23名
R2.2.1～11	鬼わんじまぬりえ展2020 出品点数：136点（市内年長児）
2.1～11	輪島市内小学6年生の沈金作品「メモリアルパネル展」 作品数：150点

### （5）出版活動

- ①『石川県輪島漆芸美術館紀要』第15号 発行日：R2.3.31
- ②『石川県輪島漆芸美術館年報2019(令和元)年度』発行日：R2.3.31
- ③『漆芸美術館だより』No./発行日：No.86(5.23) No.87(9.9) No.88(12.28)

## 4. 輪島市が管理運営する文化的施設の受託事業（定款第4条第1項第4号）

### （1）永井豪記念館

入館者	令和元年度	平成30年度	対前年比（人数／率）	
有料	10,962人	12,016人	△1,054人	△8.8%
無料	1,948人	772人	1,176人	152.3%
合計	12,910人	12,788人	122人	1.0%

5. その他この法人の目的を達成するために必要な事業（定款第4条第1項第5号）

友の会（R1年度会員数 630名）

開催日	内 容
H31. 4. 13	いしかわ・金沢 風と緑の楽都音楽祭 2019in 輪島 来場者 100 名
R1. 5. 9	友の会役員会 13名
6. 16	友の会総会 17名
6. 23	コンサート「古典音楽“雅楽”の調べ」 来場者80名
7. 5	夏季見学会 富山県水墨美術館、高岡市万葉歴史館他 参加者35名
7～10月	ボランティア活動（展覧会開催期間中の展示室監視業務等）
11. 13～15	秋季研修旅行 岐阜・愛知・滋賀県方面 参加者 20 名
11. 23～30	ひょうたん遊び・作品展及びワークショップ 来場者983名
12. 7	霜の菊茶会 参加者 106 名
友の会だより	第 86 号(6. 17)、第 87 号 (9. 9)、第 88 号 (1. 30)

6. 理事会・評議員会

(1) 理事会

期日	議事事項	会議の結果
H31. 4. 16	1. 補欠理事候補者の推薦について 2. 補欠監事候補者の推薦について 3. 平成31年度臨時評議員会のみなし決議実施について	書面決議により承認
R1. 5. 30	1. 平成30年度事業報告について 2. 平成30年度決算報告について 3. 令和元年度定時評議員会の招集について	承認
12. 6	1. 補欠評議員候補者の推薦について 2. 令和元年度臨時評議員会のみなし決議実施について	書面決議により承認
R2. 3. 23	1. 令和2年度事業計画について 2. 令和2年度収支予算について 3. 補欠評議員候補者の推薦について 4. 補欠理事候補者の推薦について 5. 令和元年度臨時評議員会のみなし決議実施について	承認

(2) 評議員会

期日	議事事項	会議の結果
H31. 4. 26	1. 補欠理事の選任について 2. 補欠監事の選任について	書面決議により承認
R1. 6. 20	1. 平成30年度事業報告について 2. 平成30年度決算について	承認
12. 25	1. 補欠評議員の選任について	書面決議により承認
R2. 3. 31	1. 補欠評議員の選任について 2. 補欠理事の選任について	書面決議により承認

事業報告の附属明細書

令和元年度度石川県輪島漆芸美術館入館者数（3ヵ年比較）

（単位：人、％）

月	R1年度	H30年度	H29年度	比 較			
				対H30年度		対H29年度	
				人 数	率	人 数	率
4月	2,298	1,746	2,102	552	32	196	9
5月	2,350	2,125	2,569	225	11	△ 219	△ 9
6月	2,880	2,827	2,774	53	2	106	4
7月	1,775	1,963	1,868	△ 188	△ 10	△ 93	△ 5
8月	4,501	5,516	4,962	△ 1,015	△ 18	△ 461	△ 9
9月	2,358	3,565	1,914	△ 1,207	△ 34	444	23
10月	2,553	2,968	3,326	△ 415	△ 14	△ 773	△ 23
11月	2,939	3,158	2,986	△ 219	△ 7	△ 47	△ 2
12月	1,670	1,436	959	234	16	711	74
1月	656	561	908	95	17	△ 252	△ 28
2月	1,830	1,820	1,411	10	1	419	30
3月	1,328	1,802	1,742	△ 474	△ 26	△ 414	△ 24
合計	27,138	29,487	27,521	△ 2,349	△ 8	△ 383	△ 1

貸借対照表（総括表）

令和2年3月31日現在

（単位：円）

科 目	当年度	前年度	増減
<b>I 資産の部</b>			
<b>1 流動資産</b>			
現金	359,715	386,886	△ 27,171
普通預金	3,740,401	3,495,581	244,820
未収金	0	26,690	△ 26,690
立替金	0	14,000	△ 14,000
流動資産合計	4,100,116	3,923,157	176,959
<b>2 固定資産</b>			
(1)基本財産			
定期預金	20,000,000	20,000,000	0
基本財産合計	20,000,000	20,000,000	0
(2)その他の固定資産			
車両運搬具	1,218,685	1,218,685	0
減価償却累計額	△ 1,218,684	△ 1,218,684	0
その他固定資産合計	1	1	0
固定資産合計	20,000,001	20,000,001	0
資産合計	24,100,117	23,923,158	176,959
<b>II 負債の部</b>			
<b>1 流動負債</b>			
未払金	3,747,673	3,216,625	531,048
預り金	331,635	692,409	△ 360,774
仮受金	20,808	14,123	6,685
流動負債合計	4,100,116	3,923,157	176,959
<b>2 固定負債</b>			
長期借入金			
退職給与共済金			
固定負債合計	0	0	0
負債合計	4,100,116	3,923,157	176,959
<b>III 正味財産の部</b>			
<b>1 指定正味財産</b>			
寄付金	20,000,000	20,000,000	0
指定正味財産合計	20,000,000	20,000,000	0
(うち基本財産への充当額)	(20,000,000)	(20,000,000)	0
<b>2 一般正味財産</b>			
一般正味財産	1	1	0
正味財産合計	20,000,001	20,000,001	0
負債及び正味財産合計	24,100,117	23,923,158	176,959



## 貸借対照表

令和2年3月31日現在

漆芸美術館事業

(単位:円)

科 目	当年度	前年度	増減
I 資産の部			
1 流動資産			
現金	209,715	236,886	△ 27,171
普通預金	3,657,786	3,273,069	384,717
未収金	0	26,690	△ 26,690
立替金	0	14,000	△ 14,000
流動資産合計	3,867,501	3,550,645	316,856
2 固定資産			
(1)基本財産			
定期預金	20,000,000	20,000,000	0
基本財産合計	20,000,000	20,000,000	0
(2)その他の固定資産			
車両運搬具	1,218,685	1,218,685	0
減価償却累計額	△ 1,218,684	△ 1,218,684	0
その他固定資産合計	1	1	0
固定資産合計	20,000,001	20,000,001	0
資産合計	23,867,502	23,550,646	316,856
II 負債の部			
1 流動負債			
未払金	3,552,166	2,948,904	603,262
預り金	294,527	587,618	△ 293,091
仮受金	20,808	14,123	6,685
流動負債合計	3,867,501	3,550,645	316,856
2 固定負債			
長期借入金			
退職給与共済金			
固定負債合計	0	0	0
負債合計	3,867,501	3,550,645	316,856
III 正味財産の部			
1 指定正味財産			
寄付金	20,000,000	20,000,000	0
指定正味財産合計	20,000,000	20,000,000	0
(うち基本財産への充当額)	(20,000,000)	(20,000,000)	0
2 一般正味財産	1	1	0
正味財産合計	20,000,001	20,000,001	0
負債及び正味財産合計	23,867,502	23,550,646	316,856

貸借対照表

令和2年3月31日現在

永井豪記念館事業

(単位:円)

科 目	当年度	前年度	増減
I 資産の部			
1 流動資産			
現金	150,000	150,000	0
普通預金	82,615	222,512	△ 139,897
未収金			
立替金			
その他流動資産			
流動資産合計	232,615	372,512	△ 139,897
2 固定資産			
(1)基本財産			
定期預金			
基本財産合計			
(2)その他の固定資産			
車両運搬具			
減価償却累計額			
その他固定資産合計			
固定資産合計	0	0	0
資産合計	232,615	372,512	△ 139,897
II 負債の部			
1 流動負債			
未払金	195,507	267,721	△ 72,214
預り金	37,108	104,791	△ 67,683
仮受金			
流動負債合計	232,615	372,512	△ 139,897
2 固定負債			
長期借入金			
退職給与共済金			
固定負債合計	0	0	0
負債合計	232,615	372,512	△ 139,897
III 正味財産の部			
1 指定正味財産			
寄付金			
指定正味財産合計			
(うち基本財産への充当額)			
2 一般正味財産			
正味財産合計	0	0	0
負債及び正味財産合計	232,615	372,512	△ 139,897

正味財産増減計算書（総括表）

平成31年4月1日から令和2年3月31日まで

（単位：円）

科 目	当年度	前年度	増減
I 一般正味財産の部			
1 経常増減の部			
(1) 経常収益			
①基本財産運用益			
基本財産受取利息	2,004	4,000	△ 1,996
②事業収益			
指定管理料収益	36,467,162	92,406,000	△ 55,938,838
委託料収益	10,000,000	10,000,000	0
③受取補助金等			
市補助金収入(人件費補助)	55,471,000	0	55,471,000
市補助金収入(退職金共済補助金)	12,000	12,000	0
④負担金収益			
負担金収益	1,494,971	996,052	498,919
⑤雑収益			
受取利息	197	210	△ 13
雑収益	45,860	25,190	20,670
経常収益計	103,493,194	103,443,452	49,742
(2) 経常費用			
①事業費			
報酬	30,000	50,000	△ 20,000
報償費	947,404	838,806	108,598
旅費	1,041,912	1,936,470	△ 894,558
交際費	26,289	61,856	△ 35,567
需用費	6,221,043	4,466,319	1,754,724
役務費	809,468	1,021,799	△ 212,331
委託料	4,175,009	6,611,608	△ 2,436,599
使用料及び賃借料	186,013	212,579	△ 26,566
負担金、補助金及び交付金	610,000	614,000	△ 4,000
備品購入費	0	0	0
事業費計	14,047,138	15,813,437	△ 1,766,299
②管理費			
報酬	2,507,100	2,532,300	△ 25,200
職員費	63,364,583	56,706,450	6,658,133
賃金	2,265,050	3,725,900	△ 1,460,850
旅費	96,360	34,000	62,360
交際費	31,080	72,942	△ 41,862
需用費	9,842,234	9,925,968	△ 83,734
減価償却費	0	1	△ 1
役務費	840,408	929,845	△ 89,437
委託料	6,230,097	6,284,167	△ 54,070
使用料及び賃借料	366,044	476,093	△ 110,049
備品購入費	0	59,400	△ 59,400
負担金、補助金及び交付金	268,900	358,600	△ 89,700
公課費	3,634,200	6,524,350	△ 2,890,150
管理費計	89,446,056	87,630,016	1,816,040
経常費用計	103,493,194	103,443,453	49,741
当期経常増減額	0	△ 1	1
2 経常外増減の部			
(1) 経常外収益			
経常外収益計	0	0	0
(2) 経常外費用			
経常外費用計	0	0	0
当期経常外増減額	0	0	0
当期一般正味財産増減額	0	△ 1	1
一般正味財産期首残高	1	2	△ 1
一般正味財産期末残高	1	1	0
II 指定正味財産増減の部			
当期指定正味財産増減額	0	0	0
指定正味財産期首残高	20,000,000	20,000,000	0
指定正味財産期末残高	20,000,000	20,000,000	0
III 正味財産期末残高	20,000,001	20,000,001	0

正味財産増減計算書  
平成31年4月1日から令和2年3月31日まで

漆芸美術館事業

(単位:円)

科 目	当年度	前年度	増減
I 一般正味財産の部			
1 経常増減の部			
(1) 経常収益			
①基本財産運用益			
基本財産受取利息	2,004	4,000	△ 1,996
②事業収益			
指定管理料収益	36,467,162	92,406,000	△ 55,938,838
委託料収益	0	0	0
③受取補助金等			
市補助金収入(人件費補助)	55,471,000	0	55,471,000
市補助金収入(退職金共済補助金)	12,000	12,000	0
④負担金収益			
負担金収益	1,494,971	996,052	498,919
⑤雑収益			
受取利息	182	195	△ 13
雑収益	45,860	25,190	20,670
経常収益計	93,493,179	93,443,437	49,742
(2) 経常費用			
①事業費			
報酬	30,000	50,000	△ 20,000
報償費	947,404	838,806	108,598
旅費	1,041,912	1,936,470	△ 894,558
交際費	26,289	61,856	△ 35,567
需用費	6,221,043	4,466,319	1,754,724
役務費	809,468	1,021,799	△ 212,331
委託料	4,175,009	6,611,608	△ 2,436,599
使用料及び賃借料	186,013	212,579	△ 26,566
負担金、補助金及び交付金	610,000	614,000	△ 4,000
備品購入費	0	0	0
事業費計	14,047,138	15,813,437	△ 1,766,299
②管理費			
報酬	2,507,100	2,532,300	△ 25,200
職員費	55,810,424	49,096,842	6,713,582
賃金	0	1,594,350	△ 1,594,350
旅費	96,360	34,000	62,360
交際費	31,080	72,942	△ 41,862
需用費	9,719,328	9,758,011	△ 38,683
減価償却費	0	1	△ 1
役務費	840,408	929,845	△ 89,437
委託料	6,211,197	6,238,267	△ 27,070
使用料及び賃借料	366,044	470,093	△ 104,049
備品購入費	0	59,400	△ 59,400
負担金、補助金及び交付金	229,900	319,600	△ 89,700
公課費	3,634,200	6,524,350	△ 2,890,150
管理費計	79,446,041	77,630,001	1,816,040
経常費用計	93,493,179	93,443,438	49,741
当期経常増減額	0	△ 1	1
2 経常外増減の部			
(1) 経常外収益			
経常外収益計	0	0	0
(2) 経常外費用			
経常外費用計	0	0	0
当期経常外増減額	0	0	0
当期一般正味財産増減額	0	△ 1	1
一般正味財産期首残高	1	2	△ 1
一般正味財産期末残高	1	1	0
II 指定正味財産増減の部			
指定正味財産期首残高	20,000,000	20,000,000	0
指定正味財産期末残高	20,000,000	20,000,000	0
III 正味財産期末残高	20,000,001	20,000,001	0

正味財産増減計算書  
平成31年4月1日から令和2年3月31日まで

永井豪記念館事業

(単位:円)

科 目	当年度	前年度	増減
I 一般正味財産の部			
1 経常増減の部			
(1) 経常収益			
①基本財産運用益			
基本財産受取利息			
②事業収益			
委託料収益	10,000,000	10,000,000	0
③受取補助金等			
受取民間助成金			
④雑収益			
受取利息	15	15	0
雑収益			
経常収益計	10,000,015	10,000,015	0
(2) 経常費用			
①事業費			
報酬			
報償費			
旅費			
交際費			
需用費			
役務費			
委託料			
使用料及び賃借料			
負担金、補助金及び交付金			
備品購入費			
事業費計	0	0	0
②管理費			
報酬			
職員費	7,554,159	7,609,608	△ 55,449
賃金	2,265,050	2,131,550	133,500
旅費			
交際費			
需用費	122,906	167,957	△ 45,051
減価償却費			
役務費			
委託料	18,900	45,900	△ 27,000
使用料及び賃借料	0	6,000	△ 6,000
備品購入費			
負担金、補助金及び交付金	39,000	39,000	0
公課費			
管理費計	10,000,015	10,000,015	0
経常費用計	10,000,015	10,000,015	0
当期経常増減額	0	0	0
2 経常外増減の部			
(1) 経常外収益			
経常外収益計	0	0	0
(2) 経常外費用			
経常外費用計	0	0	0
当期経常外増減額	0	0	0
当期一般正味財産増減額	0	0	0
一般正味財産期首残高	0	0	0
一般正味財産期末残高	0	0	0
II 指定正味財産増減の部			
指定正味財産期首残高	0	0	0
指定正味財産期末残高	0	0	0
III 正味財産期末残高	0	0	0

貸借対照表及び正味財産増減計算書の附属明細書

1. 重要な会計方針

〈1〉 固定資産の減価償却の方法

定額法を採用しております。耐用年数は次のとおりです。

車両運搬具 6年

〈2〉 消費税等の会計処理

消費税の会計処理は、税込方式を採用しています。

2. 基本財産及び特定資産の増減額及びその残高

基本財産及び特定資産の増減額及びその残高は、次のとおりです。

科 目	当期首残高	当期増減額	当期減少額	当期末残高
基本財産				
基本財産預金	20,000,000	0	0	20,000,000
小 計	20,000,000	0	0	20,000,000
合 計	20,000,000	0	0	20,000,000

3. 固定資産の取得価額、減価償却累計額及び当期末残高

固定資産の取得価額、減価償却累計額及び当期末残高は、次のとおりです。

科 目	取得価格	当期首残高	当期増減額	減価償却累計額	当期末残高
車両運搬具	1,218,685	1	0	1,218,684	1
合 計	1,218,685	1	0	1,218,684	1

## 令和2年度事業計画

### 管理運営方針

当漆芸美術館は本年9月6日で開館29年を迎える。令和元年度に新収蔵庫建設費が予算計上され、令和2年度に本格着工されることは、開館30周年に向けて力強い後押しとなった。「世界で唯一の漆芸専門美術館」を標榜する美術館として、これまで以上に様々な企画展や教育普及活動・調査研究等を実施し、その充実に努める。

### (1) 展示事業の充実

企画展示事業において、テーマを明確にし、展示品の選定や展示方法に工夫を凝らし、様々な人々が興味関心を持てる展覧会を開催する。

常設展「輪島塗の歴史と文化」においては、日本漆芸史を年表と図版で表現するとともに、輪島塗の販売方法や渡海船（北前船）が運んだ潮の道、輪島塗の製作工程等、視覚的に工夫を凝らした展示を行う。また、漆芸品がいかなる歴史的・文化的背景の下でどのような技法を駆使しながら製作されているかなど、美術品鑑賞の基礎知識を得たうえで、展示作品を鑑賞できるよう工夫する。

企画展は、7企画を予定し、主なものとして、7月の「うるしの水族館」（仮）は、夏休み期間中の市内小中学生にも漆芸に親しんでもらうことを目的として海や川などの生き物が題材として用いられた漆芸作品を取り上げる。また、9月の「漆芸解体新書」（仮）では、漆器の素地となる様々な素材、胎を取り上げ、バラエティーに富んだ成形方法と工夫を紹介する。

### (2) ビデオ鑑賞コーナーなど

灰野文庫前に輪島塗や工芸作家などのビデオ鑑賞コーナー、廊下には漆採取のビデオコーナーや採取道具、また、木胎漆器、合成樹脂食器、ガラス器、陶磁器製の食器に触れて、材質の違いを見比べるコーナーも設置する。

### (3) 開架式図書の実施

灰野文庫のほかに館蔵図書を通路に配置した開架式図書コーナーは、分野別、県別に分類しており、図書閲覧者には無料で開放している。

### (4) 教育普及活動の実施

輪島市漆講座等の文化講座、体験型講座（ワークショップ等）の開催、県内の小・中学校の希望に応じ、お出かけ美術館・出前授業等を実施する。

また、市内小中学校の児童生徒が故郷である輪島に誇りを持てるよう、引き続き輪島塗及び漆文化の教育普及活動を各学校や公民館等と連携し実施する。さらには、市内の幼稚園・保育所とも連携・交流を深め、幼い頃から輪島塗や漆芸に接する機会を提供する。

#### (5) 充実したサービスの提供

職員全員が「入館者の喜びをわがものとする」のホスピタリティ精神を合言葉に、魅力的なサービスの提供を行えるよう接客能力の向上を図る。特に、2020年東京オリンピック・パラリンピックの開催により訪日外国人の増加が見込まれる中、外国人観光客（インバウンド）のために多言語表示を実施する。また、大型客船来航時や大型連休中は、輪島塗業の各職人組合との連携による輪島塗の実演・体験などを開催し、さらなる漆文化の発信と満足度の増加を図る。

#### (6) 広報活動の充実

北陸地区向けや教育旅行の商談会に積極的に参加し誘客に努める。また、県内外の旅行代理店への積極的な広報活動、マスコミへの情報提供及び市内宿泊施設・観光施設・各種団体等との連携し美術館の活動内容をPRする。さらにホームページやフェイスブック・ツイッター等SNSを通じて、旬の情報を迅速に世界に向けて発信する。なお、さらなる認知度増を図るため新たに通年掲示できる大型ポスターを作成して、県内外に送付する。

#### (7) ミュージアムショップの充実

輪島塗製品のみならず、当館公式マスコットキャラクター「わんじま」をデザインしたオリジナル商品や厳選した特色ある能登の工芸品や特産品を販売する。また、漆芸や能登の歴史や文化を取りあげた書籍等の品揃えを充実させることにより、道の駅などの土産店とは違った視点で、能登全体の魅力や風土を紹介し周知を図る。

#### (8) 施設の有効活用

市民サークルなど各種団体、国県などの公共団体及び個人に対し、エントランスホール、講義室、会議室等での研修会、展示・発表会、また、輪島市漆の里広場を含めたイベント等の貸館利用を促し有効活用を図る。

#### (9) 石川県輪島漆芸美術館友の会会員の加入促進

友の会には日ごろより茶会をはじめとする各種イベントの開催等、多大な支援をいただいている。4月・5月を加入促進月間とし、会員数増加に向けた取り組みを行い、友の会事業の推進を図る。

#### (10) 永井豪記念館の運営受託

適正な管理運営に努めると共に、美術館と永井豪記念館との連携事業を強化することにより、相互入館者数増に努める。



## 展示事業計画

2020年	展 覧 会 名	
4月	<b>「うるしの あ・い・う—漆芸技法の百科事典—」</b>	2月29日(土)～5月11日(月)
5月	素地から髹漆、加飾技法といった漆芸技法は、数えきれないほどの道具や材料、専門技術など多種多様な要素によって支えられています。加飾技法を中心に、道具や材料の展示も加えて多角的な視点から解説することにより、完成品からは一見して知ることのできない漆芸の奥深い世界を紹介します。	
5月12日(火)～15日(金) 展示替え休館		
6月	<b>「漆芸の未来を拓く—生新の時2020—」</b>	5月16日(土)～7月6日(月)
7月	全国8大学の学部・大学院で漆工芸を専攻した卒業生・修了生の作品を展示します。個性豊かでみずみずしい若い世代の感性は、漆芸の世界に新風を吹き込んでいます。作品を通じて漆芸の未来を探ります。	
7月7日(火)～10日(金) 展示替え休館		
8月	<b>「うるしの水族館—漆器に見る水の生きもの—」</b>	7月11日(土)～9月14日(月)
9月	水中の生物、あるいは水辺の生き物などが描かれた漆芸作品を展示します。水の生き物や水がさまざまな漆芸技法によってどのように表現されているかをご紹介します。	
9月15日(火)～18日(金) 展示替え休館		
10月	<b>「漆芸解体新書—漆器のボディ大解剖—」</b>	9月19日(土)～11月16日(月)
11月	漆器のボディの成形方法は多彩であり、用いられる素材を熟知し、それぞれに工夫された技術が発達しています。本展覧会では、木胎、乾漆、漆革、紙胎、金胎など伝統的に育まれた技法に加え、新機軸の胎の制作を紹介します。	
11月17日(火)～20日(金) 展示替え休館		
12月	<b>「国際漆展・輪島展 2020」</b>	11月21日(土) ～2021年1月17日(日)
漆を用いた新しい生活や感性の提案を広く国内外に求めた国際公募展。1989年に始まり今年で12回目となります。世界10数か国の入選作品の数々を展示します。		12月17日(木)～18日(金) 前期展示替え休館
12月29日(火)～31日(木) 年末休館		
2021年	1月18日(月)～29日(金) 展示替え・館内整備のため休館	
1月	<b>「第38回日本伝統漆芸展」</b>	1月30日(土)～2月22日(月)
2月	日本工芸会による漆芸部会公募展の全入選・入賞作を展示します。重要無形文化財保持者(人間国宝)から新進作家まで、さまざまな挑戦をご覧ください。あらゆる漆芸技法をご堪能いただける貴重な機会です。	
2月23日(火)～26日(金) 展示替え休館		
3月	<b>「第26回飛翔する輪島の漆芸作家たち—全国展入選作品—」</b>	2月27日(土)～5月10日(月)
漆の里・輪島の漆芸作家たちは、全国公募展を舞台に活躍しています。2019年度の日展や日本伝統工芸展などの展覧会入選作・特別出品作を、会派を越えて一堂に展示し、各々の飛翔する姿をご紹介します。		

\* 上記のほかに「輪島塗の歴史と文化」展を常時開催しています。

## 令和2年度収支予算

令和2年度公益財団法人輪島漆芸美術館予算は、次に定めるところによるものとする。

(収入及び支出の部)

第1条 収入及び支出の総額は、それぞれ105,150千円と定める。

<u>収 入</u>		105,150,000円
基本財産運用収入		2,000円
指 定 管 理 料	94,118,000円	
委 託 料	10,000,000円	
負 担 金 収 入	1,000,000円	
雑 収 入		30,000円

<u>支 出</u>		105,150,000円
輪島漆芸美術館事業	95,149,000円	
一 般 管 理 費	77,833,000円	
事 業 費	17,316,000円	
永井豪記念館事業	10,001,000円	

(支出予算の流用)

第2条 予算で定めた大科目の金額は、相互に流用することができない。ただし、予算で定めた小科目は、小科目間で流用することができる。

公益財団法人輪島漆芸美術館  
支出の部(総括表)

(単位：千円)

2年度	元年度	増減額	小 科 目		節	
			区 分	金 額	区 分	金 額
105,150	104,100	1,050	報 酬	2,618		
			職 員 費	59,272		
					給 料	37,510
					手 当	12,863
					共 済 費	7,281
					災 害 補 償 費	610
					退 職 共 済 費	1,008
			賃 金	3,390		
			報 償 費	912		
			旅 費	2,419		
			交 際 費	73		
			需 用 費	14,935		
					消 耗 品 費	2,237
					燃 料 費	1,231
					食 糧 費	0
					印 刷 製 本 費	4,411
					光 熱 水 費	6,056
					修 繕 料	1,000
					被 服 費	0
			役 務 費	1,868		
					通 信 運 搬 費	730
					広 告 料	346
					手 数 料	387
					筆 耕 翻 訳 料	0
					保 険 料	405
			委 託 料	13,299		
			使 用 料 及 び 賃 借 料	607		
			備 品 購 入 費	353		
			負 担 金 及 び 補 助 金	904		
			公 課 費	4,500		
小	計		105,150			

漆芸美術館事業  
支出の部(美術館総括表)

(単位：千円)

2年度	元年度	増減額	小 科 目		節	
			区 分	金 額	区 分	金 額
95,149	94,099	1,050	報 酬	2,618		
			職 員 費	51,713		
					給 料	31,404
					手 当	11,410
					共 済 費	7,281
					災 害 補 償 費	610
					退 職 共 済 費	1,008
			賃 金	1,068		
			報 償 費	912		
			旅 費	2,419		
			交 際 費	73		
			需 用 費	14,916		
					消 耗 品 費	2,218
					燃 料 費	1,231
					食 糧 費	0
					印 刷 製 本 費	4,411
					光 熱 水 費	6,056
					修 繕 料	1,000
					被 服 費	0
			役 務 費	1,868		
					通 信 運 搬 費	730
					広 告 料	346
					手 数 料	387
					筆 耕 翻 訳 料	0
					保 険 料	405
			委 託 料	13,234		
			使 用 料 及 び 賃 借 料	607		
			備 品 購 入 費	353		
			負 担 金 及 び 補 助 金	868		
			公 課 費	4,500		
小 計			95,149			

永井豪記念館受託事業  
支出の部

(単位：千円)

2年度	元年度	増減額	小 科 目		節			
			区 分	金 額	区 分	金 額		
10,001	10,001	0	職 員 費	7,559				
					給 料	6,106		
					手 当	1,453		
					共 済 費	0		
					災 害 補 償 費	0		
					退 職 共 済 費	0		
					賃 金	2,322		
					需 用 費	19	消 耗 品 費	19
					委 託 料	65		
		負 担 金 及 び 補 助 金	36					
小 計				10,001				



有限会社 門前生活環境

## 法 人 概 要

令和 2 年 7 月 1 日現在

### 1 法人名等

- (1) 法人名            有限会社 門前生活環境
- (2) 所在地           輪島市門前町道下よの 3 番地
- (3) 代表者           代表取締役 宮脇 新次
- (4) 設立日           平成 4 年 7 月 8 日 設立
- (5) 根拠法令        会社法第 25 条
- (6) 設立目的        旧門前町区域における一般廃棄物収集運搬業務の管理運営

### 2 基本財産(資本金)

3,000 千円 (市の出資割合                    3,000 千円                    100 %)

### 3 事業内容

門前町全域の一般廃棄物収集運搬

### 4 役職員の状況

区分		職員数		平均年齢(歳)	平均年収(千円)
取締役	常勤	1	( )	60	4,240
	非常勤	2	( 2 )	62	
職員	正規	8	( )	53	3,608
	嘱託・臨時等	5	( )	69	386

(注) ( )の内数は、市からの派遣職員数で、当該派遣職員の人件費を市が負担している場合は、平均年収に含まない。

### 5 市の財政支出等の状況(単位：千円)

区分	H29	H30	R1	内容・積算根拠等
補助金				
委託料	53,503	53,524	54,177	業務委託料
貸付料				
損失補償				
その他			539	じんかい車売買収益



## 事 業 実 績

### 1 輪島市じんかい収集業務(可燃物)

区分	平成 27 年度	平成 28 年度	平成 29 年度	平成 30 年度	令和元年度
台数(台)	578	579	564	558	527
運搬量(トン)	943	923	885	839	832

### 2 輪島市じんかい収集業務(不燃物)

区分	平成 27 年度	平成 28 年度	平成 29 年度	平成 30 年度	令和元年度
台数(台)	35	36	35	33	30
運搬量(トン)	25	22	25	24	23

### 3 輪島市じんかい収集業務(資源ごみ)

区分	平成 27 年度	平成 28 年度	平成 29 年度	平成 30 年度	令和元年度
台数(台)	225	222	207	200	143
運搬量(トン)	-	-	-	-	-

### 4 輪島市じんかい収集業務(衣類・プラスチック)

区分	平成 27 年度	平成 28 年度	平成 29 年度	平成 30 年度	令和元年度
台数(台)	78	74	75	74	78
運搬量(トン)	83	82	80	83	87

### 5 輪島市じんかい収集業務(金属)

区分	平成 27 年度	平成 28 年度	平成 29 年度	平成 30 年度	令和元年度
台数(台)	36	36	35	34	37
運搬量(トン)	32	33	36	37	39

役職名	氏 名	備 考
代表取締役	宮脇 新次	
取締役	坂口 茂	
監査役	白藤 真然	

令和元年度事業実績報告書(1)

(単位:kg)

区分	輪島市じんかい収集委託分実績																		
	可燃物①						不燃物②						衣類・プラスチックごみ③						
	3t車		2t車		計		3t車		2t車		計		3t車		2t車		計		
台数	運搬量	台数	運搬量	台数	運搬量	台数	運搬量	台数	運搬量	台数	運搬量	台数	運搬量	台数	運搬量	台数	運搬量	台数	運搬量
4	14	30,410	32	40,270	46	70,680	0	0	3	1,570	3	1,570	4	5,240	2	1,520	6	6,760	
5	12	26,210	34	50,230	46	76,440	0	0	3	1,820	3	1,820	4	5,770	3	3,030	7	8,800	
6	7	17,240	33	45,720	40	62,960	0	0	3	3,060	3	3,060	4	5,850	4	3,980	8	9,830	
7	12	29,700	34	48,800	46	78,500	0	0	3	2,430	3	2,430	4	5,820	3	3,240	7	9,060	
8	11	27,060	37	56,730	48	83,790	0	0	3	1,910	3	1,910	4	5,670	3	2,420	7	8,090	
9	8	18,490	34	47,430	42	65,920	0	0	2	2,100	2	2,100	4	4,810	2	1,460	6	6,270	
10	12	27,750	31	42,280	43	70,030	0	0	2	1,550	2	1,550	4	4,870	2	1,900	6	6,770	
11	9	21,860	34	44,680	43	66,540	0	0	2	1,920	2	1,920	4	5,600	3	2,000	7	7,600	
12	11	26,980	31	40,380	42	67,360	0	0	3	2,260	3	2,260	4	4,740	2	1,570	6	6,310	
1	16	33,390	30	36,510	46	69,900	0	0	2	1,430	2	1,430	4	5,080	2	1,580	6	6,660	
2	12	23,590	28	30,620	40	54,210	0	0	2	1,620	2	1,620	4	3,540	2	1,300	6	4,840	
3	12	26,870	33	39,180	45	66,050	0	0	2	1,730	2	1,730	4	4,540	2	1,600	6	6,140	
計	136	309,550	391	522,830	527	832,380	0	0	30	23,400	30	23,400	48	61,530	30	25,600	78	87,130	

令和元年度事業実績報告書(2)

(単位: kg)

区分	輪島市じんかい収集委託分実績											自社単独事業実績				委託・単独運搬量 合計 (⑤+⑨)
	金属皮革ごみ④				資源ごみ				可燃物 ⑥	不燃物 ⑦	新聞等 運搬 ⑧	運搬量 合計 (⑥~⑧) ⑨				
	3t車		2t車		計		3t車						2t車		計	
	台数	運搬量	台数	運搬量	台数	運搬量	台数	運搬量	台数	運搬量	台数	運搬量				
4	0	0	3	2,630	3	2,630	0	0	10	10	81,640	4,360	440	15,790	20,590	102,230
5	0	0	3	3,190	3	3,190	0	0	12	12	90,250	4,870	0	17,410	22,280	112,530
6	0	0	3	3,600	3	3,600	0	0	15	15	79,450	5,050	0	17,990	23,040	102,490
7	0	0	4	4,010	4	4,010	0	0	12	12	94,000	9,470	100	13,510	23,080	117,080
8	0	0	3	3,280	3	3,280	0	0	19	19	97,070	9,080	1900	19,000	29,980	127,050
9	0	0	3	3,090	3	3,090	0	0	13	13	77,380	6,140	0	17,840	23,980	101,360
10	0	0	3	2,850	3	2,850	0	0	11	11	81,200	5,310	0	13,650	18,960	100,160
11	0	0	3	3,330	3	3,330	0	0	11	11	79,390	5,890	0	19,530	25,420	104,810
12	0	0	3	3,560	3	3,560	0	0	11	11	79,490	5,840	0	18,430	24,270	103,760
1	0	0	3	3,380	3	3,380	0	0	11	11	81,370	4,020	0	10,730	14,750	96,120
2	0	0	3	2,420	3	2,420	0	0	8	8	63,090	5,140	0	14,730	19,870	82,960
3	0	0	3	3,300	3	3,300	0	0	10	10	77,220	5,020	0	15,900	20,920	98,140
計	0	0	37	38,640	37	38,640	0	0	143	143	981,550	70,190	2,440	194,510	267,140	1,248,690

貸借対照表

令和 2年 3月31日 現在

有限会社 門前生活環境

(単位: 円)

資産の部

【流動資産】

現金及び預金	24,853,722	
前払費用	61,010	
未収入金	4,742,992	
未収収益	78,000	
流動資産合計		29,735,724

【固定資産】

【有形固定資産】

建物	333,757	
構築物	1	
機械装置	1	
車両運搬具	7,979,112	
工具器具備品	180,601	
有形固定資産合計	8,493,472	
固定資産合計		8,493,472
資産の部合計		38,229,196

負債の部

【流動負債】

未払金	1,244,602	
未払法人税等	203,100	
未払消費税等	1,853,500	
預り金	282,967	
前受収益	0	
流動負債合計	3,584,169	

【固定負債】

長期借入金	0	
退職給付引当金	780,000	
固定負債合計		780,000
負債の部合計		4,364,169

純資産の部

【株主資本】

資 本 金	3,000,000	
利 益 剰 余 金		
その他利益剰余金		
別 途 積 立 金	22,000,000	
繰 越 利 益 剰 余 金	8,865,027	
その他利益剰余金合計	<u>30,865,027</u>	
利益剰余金合計	<u>30,865,027</u>	
株 主 資 本 合 計		<u>33,865,027</u>
純 資 産 の 部 合 計		<u>33,865,027</u>
負債及び純資産合計		<u><u>38,229,196</u></u>

# 損 益 計 算 書

自 平成31年 4月 1日 至 令和 2年 3月31日

有限会社 門前生活環境

(単位: 円)

【売上高】		
売上高	58,511,402	
売上高合計		<u>58,511,402</u>
売上総利益金額		<u>58,511,402</u>
【販売費及び一般管理費】		
販売費及び一般管理費		<u>58,599,622</u>
営業利益金額		<u>(88,220)</u>
【営業外収益】		
受取利息	1,778	
雑収入	<u>13,000</u>	
営業外収益合計		<u>14,778</u>
経常利益合計		<u>(73,442)</u>
固定資産売却益	<u>539,619</u>	
特別利益合計		<u>539,619</u>
税引前当期純利益金額		<u>466,177</u>
法人税等		<u>203,100</u>
当期純利益金額		<u><u>263,077</u></u>

令和2年度 年間収集量計画調書(委託収集・単独事業収集)

(単位:t)

月	輪島市じんかい収集委託分実績				自社単独事業収集実績				月別収集量 合計
	可燃物	不燃物	金属・皮革	衣類・プラスチック	可燃物	不燃物	新聞運搬		
4	70	2	3	7	4	1	15	102	
5	76	2	3	9	5	0	17	112	
6	62	3	4	10	5	0	17	101	
7	78	2	4	9	9	0	13	115	
8	83	2	3	8	9	2	19	126	
9	65	2	3	6	6	0	17	99	
10	70	1	3	7	5	0	13	99	
11	66	2	3	7	6	0	19	103	
12	67	2	4	6	6	0	18	103	
1	69	1	3	7	4	0	10	94	
2	54	1	2	5	5	0	14	81	
3	66	1	3	6	5	0	15	96	
合計	826	21	38	87	69	3	187	1,231	



令和2年度（第29期事業）収支予算

(単位：円)

損	益	の	部	備	考
総収入 ③=① + ②	<b>59,944,000</b>				
営業収入 ①	59,943,000				
委託料	55,902,000				
事業系手数料	4,041,000				
営業外収入 ②	1,000				
受取利息	1,000				
総費用 ⑥=④+⑤		<b>58,816,000</b>			
営業支出 ④		58,405,000			
給料手当		32,093,000			
雑給		1,940,000			
法定福利費		6,294,000			
福利厚生費		341,000			
退職給付引当金繰入額		390,000			
広告宣伝費		0			
接待交際費		27,000			
旅費交通費		53,000			
通信費		200,000			
消耗品費		120,000			
修繕費		0			
水道光熱費		355,000			
新聞図書費		38,000			
諸会費		106,000			
車両費		3,020,000			
賃借料		137,000			
支払手数料		75,000			
保険料		485,000			
租税公課		5,142,000			
減価償却費		4,318,000			
雑費		400,000			
施設管理費		198,000			
焼却手数料		627,000			
燃料費		2,000,000			
研修費		46,000			
委託費		0			
営業外費用 ⑤		411,000			
法人税等		411,000			
利益 ③-⑥	<b>1,128,000</b>				



株式会社 まちづくり輪島

## 法 人 概 要

令和 2 年 7 月 1 日現在

### 1 法人名等

- (1) 法人名 株式会社まちづくり輪島
- (2) 所在地 輪島市河井町 4 部 66 番地 1
- (3) 代表者 代表取締役社長 谷口 和守
- (4) 設立日 平成 14 年 11 月 6 日
- (5) 根拠法令 中心市街地活性化法
- (6) 設立目的 中心市街地に住む人が生き生きとした生活を送り、訪れる人が豊かな時間を過ごすことができる「まちづくり」の実現

### 2 基本財産(資本金)

10,000 千円 (市の出資割合 5,000 千円 50%)  
 輪島市以外の内訳 輪島商工会議所 15%、各経済団体 35%

### 3 事業内容

朝市駐車場管理事業、輪島工房長屋管理運営事業、輪島キリコ会館運営事業、御陣乗太鼓実演運営事業、輪島ドラマ記念館管理運営事業、輪島温泉配湯業務、輪島市足湯施設管理業務、CATV事業、アストアワジマ事業、輪島総合自動車学校事業、輪島サイダー事業、輪島キリコ会館売店事業等

### 4 役職員の状況

区分		職員数		平均年齢(歳)	平均年収(千円)
取締役	常勤	2	( 0)	56	4,613
	非常勤	9	( 3)	-	-
職員	正規	17	( 0)	45	2,847
	嘱託・臨時等	15	( 0)	56	1,174

(注) ( )の内数は、市からの派遣職員数で、当該派遣職員の人件費を市が負担している場合は、平均年収に含まない。

### 5 市の財政支出等の状況(単位：千円)

区分	H29	H30	R1	内容・積算根拠等
補助金				
委託料	46,609	49,393	47,522	朝市駐車場、工房長屋、輪島キリコ会館、御陣乗太鼓、輪島ドラマ記念館、足湯
貸付料				
損失補償				
その他				

## 事業実績

### 1 朝市駐車場管理事業

区分	平成 27 年度	平成 28 年度	平成 29 年度	平成 30 年度	令和元年度
ボートパーク 陸上保管数 (艘)	323	536	539	759	697
ボートパーク 係留数(艘)	6	21	38	19	20
レンタサイク ル貸出数(台)	190	250	153	191	184

### 2 輪島工房長屋管理運営事業

区分	平成 27 年度	平成 28 年度	平成 29 年度	平成 30 年度	令和元年度
体験工房体験 者数(人)	6,724	5,867	4,585	4,370	4,232
修理工房受注 数(件)	98	52	64	74	47

### 3 輪島キリコ会館運営事業(H27. 3. 29 オープン)

区分	平成 27 年度	平成 28 年度	平成 29 年度	平成 30 年度	令和元年度
来館者数 (人)	159,833	107,897	83,545	80,696	66,165

### 4 御陣乗太鼓実演運営事業(H27 開始)

区分	平成 27 年度	平成 28 年度	平成 29 年度	平成 30 年度	令和元年度
観覧者数 (人)	32,823	30,053	24,989	29,359	33,154

### 5 CATV事業

区分	平成 27 年度	平成 28 年度	平成 29 年度	平成 30 年度	令和元年度
テレビ加入 申込数(件)	34	41	30	46	28
インターネット 加入申 込数(件)	43	58	41	47	62

6 輪島総合自動車学校事業

区分	平成 27 年度	平成 28 年度	平成 29 年度	平成 30 年度	令和元年度
自動車学校入 校者数(人)	330	349	320	322	306
高齢者講習者 数(人)	1,333	1,431	1,329	1,452	1,594

7 輪島サイダー事業

区分	平成 27 年度	平成 28 年度	平成 29 年度	平成 30 年度	令和元年度
輪島サイダー 販売数(本)	28,118	25,844	22,736	20,945	20,504

# 組織と事務分掌表

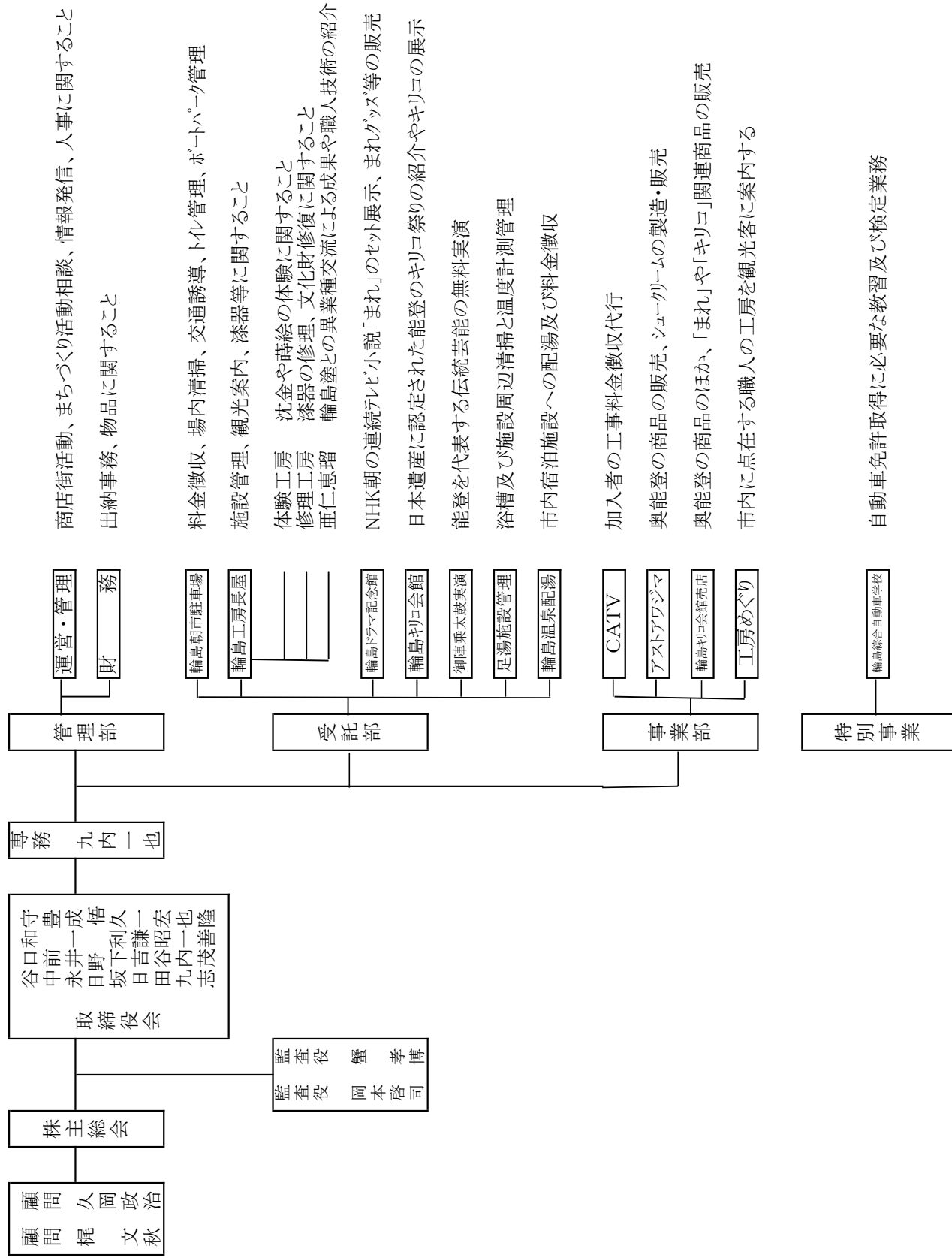

## 令和元年度 株式会社まちづくり輪島 事業報告

### 【受託部門】

#### ◇朝市駐車場管理事業

朝市駐車場の管理・運営を請負い、利用者の利便性向上、市内各種イベントへの協力をを行った。

令和元年度は、客船「にっぽん丸」や「ぱしふいっくびいなす」の寄港の際、グッズ販売と併せて観光案内や楽輪々レンタル業務に協力した。ポートパーク陸上保管施設では、697件の利用があり、水上係留利用は20件あった。

また、観光案内所において、利用者への観光案内やレンタサイクル楽輪々の受け付け業務を行い、令和元年度のレンタサイクル楽輪々については108件184台の利用があった。

#### ◇輪島工房長屋管理運営事業

漆文化の情報発信基地として平成15年に整備された輪島工房長屋について、指定管理者制度に基づき、管理・運営を請け負った。

- 情報工房 漆文化の情報発信を観光パンフや、旅行ガイドブックに掲載。
- 体験工房 観光客や修学旅行、地元の小中学生等の沈金、蒔絵体験の実施、出張体験。令和元年度については、4,232名の体験利用があった。
- 修理工房 輪島塗商品の受注、修理。令和元年度については、47件の修理を受注し90点完了した。
- 亜仁恵瑠 輪島塗職人の地位の向上を主な目的とし、今後の新たな異業種交流を行ううえでの情報交換、輪島塗の魅力を発信する場として運営した。
- 工房めぐり 輪島市内に点在している工房の見学ルート設定や予約、案内等を行えるよう漆文化の魅力を伝えるとともに観光客の滞在時間拡大に努めた。また、回遊性向上のため、輪島工房長屋箸づくり体験、輪島キリコ会館、輪島塗会館の3施設がセットになった「塗めぐりパス」を販売し、回遊性向上を図った。

#### ◇輪島キリコ会館運営事業

輪島キリコ会館の管理を請負い、古くから能登地方の各地で行われている「キリコ祭り」に使用されているキリコの展示を行ったほか、市民や観光客等に交流の場を提供した。また、館内で能登の祭りを放映し、祭り文化の発信に努めた。

令和元年度については、66,165名の来館者があった。

#### ◇御陣乗太鼓実演運営事業

石川県指定無形文化財、輪島市指定無形文化財に指定されている伝統芸能の無料実演を輪島キリコ会館のもてなし広場において実施した。

館内のキリコを背景に、祭りの雰囲気と迫力ある演技を提供し輪島の夜の集客に努めた。令和元年度については、33,154名の観覧者があった。



◇輪島ドラマ記念館管理運営事業

輪島朝市入口、いろは橋の横にある輪島ドラマ記念館の管理運営を行った。

施設内には輪島市などを舞台にした朝の連続テレビ小説「まれ」のロケセットを再現したものが展示されたほか、市内がロケ地となった映画の情報が集まっており、観光客等に輪島の新たな見どころを紹介した。

また、まれ関連グッズや奥能登の特産品販売を行った。

◇輪島温泉配湯業務

輪島温泉観光開発株式会社より温泉の給配湯業務を受託し、輪島市内にある宿泊施設における配湯業務のほか、配湯にかかる料金徴収業務を行った。

令和元年度については、毎週3回（火、木、土）温泉配湯を行った。

◇輪島市足湯施設管理業務

足湯施設「湯楽里」の清掃管理業務を請負い、施設周辺の清掃や安全管理、足湯温度計測等を毎日実施した。浴槽清掃については毎週木曜日に行ったほか、汚濁が著しい場合は適時清掃を行った。

【管理部門】

◇商店街活動、まちづくり活動などの相談・助言事業

商店街やまちづくり団体から、組織のマネージメントやイベントの企画など、多様な相談に応じ、相談助言を行った。

◇情報発信事業

輪島市内のまちづくり活動を支援するため、ホームページやフェイスブックにおいてまちづくりに関する情報の提供、発信を行った。

【事業部門】

◇CATV事業

行政や公共施設、学校や家庭等様々な場所でワンストップ化や広域サービス化、行政情報や地域に密着した生活情報提供・発信を目指し、地元指定業者へ宅内工事を発注した。また、住民の利便性向上、地域が活性化できるように全面的に協力・協働し、事業化を推進した。

令和元年度については、テレビ28件、インターネット62件の加入申込を受注し、指定業者へ発注した。

◇アストアワジマ事業

ふらっと訪夢の賑わい創り・雇用の創出・周辺地域の集客を目標に2市2町の物産品約500品目の販売を行ったほか、週に一度シュークリームの予約販売を行い、新たな顧客獲得を目指した。

◇スキューバダイビング事業

豊かな自然環境を生かした観光都市「日本海シティ輪島」として、海を生かした新たな観光資源を県内外に周知し、スキューバダイビング人口の増加を目指した。

◇輪島総合自動車学校事業

市内や近隣地域の高校生や次の時代を担う若年者の免許取得に係る指導や検定業務のほか、高齢者の方が加齢に伴う運転に必要な自己の身体機能の低下を自覚し、引き続き安全運転を行っていただくための高齢者講習業務を行った。

令和元年度については、全車種で306名の入校があり、高齢者講習は1,594名受講した。

◇輪島サイダー事業

世界農業遺産「能登の里山里海」に関連したご当地名物として「輪島サイダー 里山里海」の販売を行った。

令和元年度については、里山8,143本、里海12,361本出荷し、市内37店舗で販売された。

◇輪島キリコ会館売店事業

輪島キリコ会館で奥能登2市2町の物産品約500品目の販売を行ったほか、輪島キリコ会館オリジナル商品の販売、まれ関連商品の取り扱いを行った。

## 貸借対照表

株式会社まちづくり輪島

令和 2年 3月31日 現在

単位：円

資 産 の 部		負 債 の 部	
科 目	金 額	科 目	金 額
<b>【流 動 資 産】</b>	<b>【 42,221,264】</b>	<b>【流 動 負 債】</b>	<b>【 23,601,528】</b>
現 金 ・ 預 金	29,087,001	未 払 金	18,976,146
商 品	1,589,298	未 払 法 人 税 等	200,500
貯 蔵 品	147,950	未 払 消 費 税 等	1,966,200
立 替 金	266,192	預 り 金	2,458,682
短 期 貸 付 金	97,509	<b>負 債 合 計</b>	<b>23,601,528</b>
前 払 費 用	6,915,444		
未 収 入 金	4,142,770		
貸 倒 引 当 金	△24,900		
		純 資 産 の 部	
<b>【固 定 資 産】</b>	<b>【 12,004,338】</b>	<b>【株 主 資 本】</b>	<b>【 30,624,074】</b>
(有 形 固 定 資 産)	( 11,616,396)	資 本 金	10,000,000
建 物 附 属 設 備	3,743,002	(利 益 剰 余 金)	( 20,624,074)
構 築 物	4,439,203	利 益 準 備 金	200,000
機 械 装 置	235,351	そ の 他 利 益 剰 余 金	20,424,074
車 両 運 搬 具	2,165,480	繰 越 利 益 剰 余 金	20,424,074
工 具 器 具 備 品	188,560		
リ ー ス 資 産	844,800		
(投 資 そ の 他 の 資 産)	( 387,942)		
出 資 金	20,000		
保 証 金	100,000		
配 当 金 積 立 金	33,362		
リ サ イ ク ル 預 託 金	234,580	<b>純 資 産 合 計</b>	<b>30,624,074</b>
<b>資 産 合 計</b>	<b>54,225,602</b>	<b>負 債 ・ 純 資 産 合 計</b>	<b>54,225,602</b>

# 損益計算書

株式会社まちづくり輪島

自 平成31年 4月 1日

至 令和 2年 3月31日

単位：円

科 目	金 額
<b>【売 上 高】</b>	
売 上 高	173,275,265
<b>【売 上 原 価】</b>	
期 首 棚 卸 高	3,627,423
仕 入 高	27,753,286
＊ ＊ 合 計 ＊ ＊	31,380,709
期 末 棚 卸 高	△3,262,535
売上総利益金額	145,157,091
<b>【販売費及び一般管理費】</b>	151,097,570
営業損失金額	△5,940,479
<b>【営 業 外 収 益】</b>	
受 取 利 息	303
雑 収 入	563,441
<b>【営 業 外 費 用】</b>	
手 形 売 却 損	214,204
経常損失金額	△5,590,939
税引前当期純損失金額	△5,590,939
法人税、住民税及び事業税	200,500
当期純損失金額	△5,791,439

## 販売費及び一般管理費

株式会社まちづくり輪島

自 平成31年 4月 1日

至 令和 2年 3月31日

単位：円

科 目	金 額
役員報酬	80,000
給与手当	71,607,041
雑給	13,875,278
退職金	1,490,350
法定福利費	10,424,789
福利厚生費	677,059
委託外注費	13,487,901
旅費交通費	1,402,615
通信費	977,073
交際費	23,995
寄付金	10,000
会議費	136,223
減価償却費	2,700,074
賃借料	6,962,979
リース料	891,936
保険料	3,569,684
修繕費	7,410,174
警備費	863,419
水道光熱費	4,160,705
燃料費	2,869,836
消耗品費	3,003,445
租税公課	666,660
運賃	415,094
広告宣伝費	572,333
支払手数料	1,477,469
諸会費	883,967
新聞図書費	72,161
貸倒引当金繰入額	8,900
販売促進費	258,011
雑費	118,399
合 計	151,097,570

## 株主資本等変動計算書

株式会社まちづくり輪島

自 平成31年 4月 1日  
至 令和 2年 3月31日

単位：円

	株主資本					純資産合計	
	資本金	利益剰余金		利益剰余金合計	株主資本合計		
		利益準備金	その他利益剰余金				
			繰越利益剰余金				-
当期首残高	10,000,000	200,000	26,215,513	26,415,513	36,415,513	36,415,513	
当期変動額							
当期純損失			△5,791,439	△5,791,439	△5,791,439	△5,791,439	
当期変動額合計	-	-	△5,791,439	△5,791,439	△5,791,439	△5,791,439	
当期末残高	10,000,000	200,000	20,424,074	20,624,074	30,624,074	30,624,074	

## 個別注記表

株式会社まちづくり輪島

自 平成31年 4月 1日

至 令和 2年 3月31日

この計算書類は、中小企業の会計に関する指針によって作成しています。

### 重要な会計方針に係る事項に関する注記

#### 1. 資産の評価基準及び評価方法

棚卸資産の評価基準及び評価方法

最終仕入原価法による原価法を採用しております。

#### 2. 固定資産の減価償却の方法

有形固定資産

定率法を採用しております。

ただし、平成10年4月1日以後に取得した建物（附属設備を除く）については定額法を採用しております。

なお、平成15年4月1日以後に取得した取得価格30万円未満の資産については、取得時に費用処理しております。

#### 3. 引当金の計上基準

債権の貸倒れによる損失に備えるため、一般債権について法人税法の規定による法定繰入率により計上するほか、個々の債権の回収可能性を勘案して計上しています。

#### 4. 計算書類作成のための重要な事項

消費税等の会計処理

消費税等の会計処理は、税抜方式を採用しております。

### 貸借対照表等に関する注記

当期純利益の金額

当期純利益金額 ▲5,791,439円

### 株主資本等変動計算書に関する注記

発行済み株式の数

200株

### 一株当たり情報に関する注記

一株当たりの情報

一株当たり純資産額 153,120.37円

一株当たり当期純利益 ▲28,957.19円

令和元年度 財産目録  
令和2年3月31日現在

株式会社まちづくり輪島  
(単位：円)

科目	金額	
I 資産の部		
1. 流動資産		
現金預金		
手許現金	558,902	
北國銀行	24,088,537	
興能信用金庫	3,032,035	
北陸銀行	11	
ゆうちょ銀行	1,407,516	
商品	1,589,298	
貯蔵品	147,950	
立替金	266,192	
短期貸付金	97,509	
前払費用	6,915,444	
未収入金		
輪島商工会議所他36件	4,142,770	
貸倒引当金(△)	24,900	
流動資産合計		42,221,264
2. 固定資産		
(1) 有形固定資産		
建物附属設備	3,743,002	
構築物	4,439,203	
機械装置	235,351	
車両運搬具	2,165,480	
工具器具備品	188,560	
リース資産	844,800	
有形固定資産計	11,616,396	
(2) 投資その他の資産		
出資金	20,000	
保証金	100,000	
配当金積立金	33,362	
リサイクル預託金	234,580	
投資その他の資産計	387,942	
固定資産合計		12,004,338
資産合計		54,225,602
II 負債の部		
1. 流動負債		
未払金	18,976,146	
未払法人税等	200,500	
未払消費税等	1,966,200	
預り金	2,458,682	
流動負債合計		23,601,528
2. 固定負債		
長期未払金		
固定負債合計		0
負債合計		23,601,528
正味財産		30,624,074

注 活動計算書を作成している場合は、一葉で作成してください。  
収支計算書を作成している場合は、「特定非営利活動に係る事業会計財産目録」及び「その他の事業会計に係る財産目録」の2種類を作成してください。



## (株)まちづくり輪島 部門別収支状況表(令和元年度)

平成31年4月1日～令和2年3月31日

(税抜表示/単位:円)

区 分	本 社	工 房 長 屋	朝 市 駐 車 場	輪 島 ド ラ マ 記 念 館	ア ス ト ア ウ ジ マ	自 動 車 学 校	輪 島 キ リ コ 会 館	キ リ コ 売 店	御 陣 乗 太 鼓	合 計
<b>売 上 高</b>	<b>7,333,240</b>	<b>18,659,413</b>	<b>16,598,121</b>	<b>6,260,045</b>	<b>10,116,213</b>	<b>75,257,222</b>	<b>15,515,974</b>	<b>19,553,549</b>	<b>3,981,488</b>	<b>173,275,265</b>
①										
売上高	5,641,493	11,807,561	527,077	5,356,855	10,116,213	75,257,222		19,553,549		128,259,970
市委託料	(584,448)	(7,400,000)	(17,518,518)	(975,445)			(16,744,000)		(4,300,000)	(47,522,411)
	536,191	6,851,852	16,071,044	903,190			15,515,974		3,981,488	43,859,739
その他委託料	1,155,556									1,155,556
<b>売 上 原 価</b>	<b>2,485,415</b>	<b>1,978,163</b>		<b>3,327,711</b>	<b>7,184,921</b>	<b>534,444</b>		<b>12,607,520</b>		<b>28,118,174</b>
②										
<b>販 売 費 及 び 一 般 経 費</b>	<b>9,755,981</b>	<b>17,912,779</b>	<b>18,427,587</b>	<b>4,500,248</b>	<b>1,653,085</b>	<b>71,170,468</b>	<b>17,023,482</b>	<b>6,876,773</b>	<b>3,777,189</b>	<b>151,097,570</b>
③										
役員報酬	80,000									80,000
給与手当	2,041,535	9,572,589	4,838,882	2,471,569		40,723,870	11,475,436	483,160		71,607,041
雑給		2,177,206	2,248,715	1,071,067		2,854,242	3,148,821	2,375,227		13,875,278
退職金	641,600					848,750				1,490,350
法定福利費	283,277	1,406,011	521,713	331,998		5,713,350	1,886,279	282,161		10,424,789
福利厚生費	550,114			2,315	2,315	60,000		62,315		677,059
委託外注費	1,985,760	1,924,314	5,963,158					1,248	3,613,421	13,487,901
旅費交通費	9,278	193,322	86,827	28,598		822,554	238,329	23,707		1,402,615
通信費	133,881	158,549	95,892		70,799	517,952				977,073
交際費	20,000	3,304				691				23,995
寄付金	10,000									10,000
会議費	35,510	17,087	38,334			42,528	2,764			136,223
減価償却費	60,175	26,099		42,491	104,070	2,185,239		282,000		2,700,074
賃借料		3,263		361,454	533,994	3,733,415		2,330,853		6,962,979
リース料	420,756					471,180				891,936
保険料	1,186,454	86,123	610,116			1,631,691			55,300	3,569,684
修繕費	165,382	442,155	1,594,446	6,000	30,000	5,172,211				7,410,174
警備費		383,419	300,000			180,000				863,419
水道光熱費		1,049,519	1,339,513	55,883	337,271	1,118,752		211,177	48,590	4,160,705
燃料費	73,807	71,885	64,498			2,659,646				2,869,836
消耗品費	206,754	296,685	721,872	110,597	53,216	853,425	40,598	660,420	59,878	3,003,445
租税公課	178,775	7	2,002	4	2	485,867		3		666,860
運費		20,410			314,612			80,072		415,094
広告宣伝費	309,626	20,260			145,215	97,232				572,333
支払手数料	1,146,630	22,504	600	18,270	46,591	156,250	4,104	82,520		1,477,469
諸会費	207,787					674,270		1,910		883,967
新聞図書費		34,368				37,793				72,161
貸倒引当金繰入額	8,900									8,900
販売促進費						30,860	227,151			258,011
雑費		3,700	999		15,000	98,700				118,399
<b>営 業 利 益</b>	<b>▲ 4,908,156</b>	<b>▲ 1,231,529</b>	<b>▲ 1,829,446</b>	<b>▲ 1,567,912</b>	<b>1,278,207</b>	<b>3,552,310</b>	<b>▲ 1,507,508</b>	<b>69,256</b>	<b>204,299</b>	<b>▲ 5,940,479</b>
④ (①-②-③)										
営 業 外 取 益	59,884	9,348	1,032	4	20	488,254		5,202		563,744
⑤										
営 業 外 費 用										
⑥										
<b>経 常 利 益</b>	<b>▲ 4,848,272</b>	<b>▲ 1,222,181</b>	<b>▲ 1,828,414</b>	<b>▲ 1,567,908</b>	<b>1,278,227</b>	<b>4,040,564</b>	<b>▲ 1,507,508</b>	<b>74,458</b>	<b>204,299</b>	<b>▲ 5,376,735</b>
⑦ (④+⑤-⑥)										
特 別 利 益										
⑧										
特 別 損 失						214,204				214,204
⑨										
<b>税 引 前 当 期 純 損 益 金 額</b>	<b>▲ 4,848,272</b>	<b>▲ 1,222,181</b>	<b>▲ 1,828,414</b>	<b>▲ 1,567,908</b>	<b>1,278,227</b>	<b>3,826,360</b>	<b>▲ 1,507,508</b>	<b>74,458</b>	<b>204,299</b>	<b>▲ 5,590,939</b>
⑩ (⑦+⑧-⑨)										

[注1] (株)まちづくり輪島の会計処理は税抜方式を採用しており、上記金額は消費税及び地方消費税を除いた金額となります。

[注2] 売上高の「市委託料」の上段の( )の金額は、参考として消費税及び地方消費税を含む金額を記載してあります。

## 令和2年度 株式会社まちづくり輪島 事業計画

### 【受託部門】

#### ◇朝市駐車場管理事業

朝市駐車場の管理・運営を請負い、利用者の利便性向上、市内各種イベントへの協力を行うほか、マリンタウンを活用した新たなイベントの企画等を検討・実施する。

また、観光案内所において、利用者への観光案内やレンタサイクル楽輪々、ボートパークの受付業務やレンタカーあっせん業務を行うほか、大型客船等の受け入れ協力を行う。

#### ◇輪島工房長屋管理運営事業

漆文化の情報発信基地として整備された輪島工房長屋について、指定管理者制度に基づき、管理・運営する。

また、ギャラリー亜仁恵瑠をきっかけに繋がりのできた異業種とのコラボレーション作品の商品化を目指す。

- 情報工房 漆文化の情報発信を観光パンフや、旅行ガイドブックに掲載。
- 体験工房 観光客、修学旅行、地元の小中学生等の沈金、蒔絵体験の実施。
- 修理工房 輪島塗商品の受注、修理。
- 亜仁恵瑠 輪島塗職人の地位の向上を主な目的とし、今後の新たな異業種交流を行ううえでの情報交換、輪島塗の魅力を発信する場として運営。
- 工房めぐり 輪島市内に点在している工房の見学ルート設定や予約、案内等を行えるよう漆文化の魅力を伝えるとともに観光客の滞在時間拡大に努める。  
また、回遊性向上のため、輪島工房長屋箸づくり体験、輪島キリコ会館、輪島塗会館の3施設がセットになった「塗めぐりパス」を販売し、回遊性向上を図る。

#### ◇輪島キリコ会館運営事業

海の玄関口であるマリンタウンにおいて、市民や観光客等に交流の場を提供するとともに、日本遺産に認定された歴史ある能登のキリコ祭り文化や伝統の技を情報発信するほか、実際に祭りで担ぎ出されるキリコの展示を行う。

#### ◇御陣乗太鼓実演運営事業

石川県指定無形文化財、輪島市指定無形文化財に指定されている伝統芸能の無料実演を行う。輪島キリコ会館もてなし広場において館内のキリコを背景に、より祭りの雰囲気と迫力ある演技を提供し輪島の夜の集客に努める。

#### ◇輪島ドラマ記念館管理運営事業

輪島朝市入口、いろは橋の横にある輪島ドラマ記念館の管理運営を行う。

施設内には輪島市などを舞台にした朝の連続テレビ小説「まれ」に登場した「朝市食堂まいもん」のロケセットを再現したものを展示。

また、まれ関連グッズや奥能登の特産品販売を行う。

◇輪島温泉配湯業務

輪島温泉観光開発株式会社より温泉の給配湯業務を受託する。輪島市内にある宿泊施設等における配湯業務のほか、配湯にかかる料金徴収業務を行う。

◇輪島市足湯施設管理業務

足湯施設「湯楽里」の清掃管理業務を行う。浴槽および施設周辺の清掃、安全管理、足湯温度計測等を毎日実施する。

【管理部門】

◇商店街活動、まちづくり活動などの相談・助言事業

商店街やまちづくり団体から、組織のマネージメントやイベントの企画など、多様な相談に応じ、相談助言を行う。

◇情報発信事業

輪島市内のまちづくり活動を支援するため、ホームページやフェイスブックにおいてまちづくりに関する情報の提供、発信を行う。

【事業部門】

◇CATV事業

行政や公共施設、学校や家庭等様々な場所でワンストップ化や広域サービス化、行政情報や地域に密着した生活情報提供・発信を目指し地元指定業者へ発注されるように努める。  
また、住民の利便性が向上、地域が活性化できるように全面的に協力する。

◇アストアワジマ事業

ふらっと訪夢の賑わい創り・雇用の創出・周辺地域の集客を目標に2市2町の物産品の販売を行うほか、週に一度シュークリームの予約販売を行い、新たな顧客獲得を目指す。

◇輪島総合自動車学校事業

市内や近隣地域の高校生や次の時代を担う若年者の免許取得に係る指導や検定業務を行うほか、高齢者の方が加齢に伴う運転に必要な自己の身体機能の低下を自覚し、引き続き安全運転を行っていただくための高齢者講習業務を行う。

◇輪島サイダー事業

北陸新幹線金沢開業に伴う交流人口の拡大に向け、世界農業遺産「能登の里山里海」をメインテーマとした新たなご当地名物として「輪島サイダー 里山里海」の販売を行う。

◇輪島キリコ会館売店事業

奥能登2市2町物産品販売だけではなく、輪島キリコ会館のロゴ入りオリジナル商品のほか、「まれ」に関連したお菓子や箸の販売を行う。

## 令和2年度 収 支 計 画

(令和2年4月1日～令和3年3月31日)

(単位：円)

経常損益		
<b>【経常損益の部】</b>		
(営業損益の部)		
<b>【売 上 高】</b>		
本社(輪島サイダー売上、温泉配湯、足湯施設管理)	7,240,440	
工房長屋売上、体験修理、販売収入	18,524,000	
朝市駐車場管理運営	18,000,000	
輪島ドラマ記念館売上	7,993,907	
アストアワジマ売上	8,800,000	
輪島総合自動車学校	66,000,000	
輪島キリコ会館	17,068,480	
輪島キリコ会館(売店)	24,000,000	
御陣乗太鼓	4,300,000	
売 上 計		171,926,827
<b>【売 上 原 価】</b>		
本社(輪島サイダー仕入)	3,300,000	
工房長屋材料費	1,774,220	
輪島ドラマ記念館仕入	3,003,000	
アストアワジマ仕入	7,300,000	
輪島総合自動車学校仕入	600,000	
輪島キリコ会館売店仕入	14,500,000	
売上総利益		141,449,607
<b>【販売費及び一般管理費】</b>		
営業利益		141,365,797
(営業外損益の部)		
<b>【営業外収益】</b>		
受 取 利 息	300	
雑 収 入	2,500,000	
経常利益		2,584,110
税引前当期純利益		2,584,110
法人税、住民税及び事業税		875,900
当期純利益		1,708,210
前期未処分利益		20,624,074
当期末処分利益		22,332,284

販売費及び一般管理費  
(令和2年4月1日～令和3年3月31日)

(単位：円)

科 目	金 額
役員報酬	240,000
給与手当	69,903,704
雑給	9,628,416
法定福利費	10,725,331
福利厚生費	522,500
委託外注費	13,000,000
旅費交通費	1,769,980
通信費	1,249,600
交際費	86,000
寄付金	160,000
会議費	94,000
減価償却費	2,709,427
賃借料	7,528,275
リース料	833,904
保険料	2,435,620
修繕費	4,660,000
警備費	944,400
水道光熱費	4,527,440
燃料費	2,866,000
消耗品費	3,341,000
租税公課	660,000
運賃	446,000
広告宣伝費	386,000
支払手数料	1,272,000
諸会費	899,800
新聞図書費	80,400
販売促進費	276,000
雑費	120,000
合計	141,365,797



公益財団法人 白米千枚田景勝保存協議会

## 法 人 概 要

令和 2 年 7 月 1 日現在

### 1 法人名等

- (1) 法人名 公益財団法人白米千枚田景勝保存協議会  
 (2) 所在地 輪島市二ツ屋町 2 字 29 番地  
 (3) 代表者 理事長 梶 文秋  
 (4) 設立日 平成 5 年 4 月 1 日(公益財団法人移行 平成 25 年 4 月 1 日)  
 (5) 根拠法令 一般社団法人及び一般財団法人に関する法律及び公益社団法人及び公益財団法人の認定等に関する法律の施行に伴う関係法律の整備等に関する法律  
 (6) 設立目的 白米千枚田の優れた景観の保存及び活用に関する事業を推進し、もって観光誘客の促進に資するとともに個性あるふるさとづくりの推進に寄与することを目的とする。

### 2 基本財産(資本金)

40,000 千円 (市の出資割合 40,000 千円 100 %)

### 3 事業内容

- ・ 白米千枚田の景勝の保存に関する事業
- ・ 白米千枚田の景観の活用により観光誘客を促進する事業
- ・ 道の駅千枚田ポケットパークの管理運営に関する事業

### 4 役職員の状況

区分		職員数		平均年齢(歳)	平均年収(千円)
役員	常勤		( )		
	非常勤	11	( 3)		
職員	正規		( )		
	嘱託・臨時等		( )		

(注) ( )の内数は、市からの派遣職員数で、当該派遣職員の人件費を市が負担している場合は、平均年収に含まない。

### 5 市の財政支出等の状況(単位：千円)

区分	H29	H30	R1	内容・積算根拠等
補助金	5,200	4,200	4,200	景勝保存事業費として
委託料	1,064	1,344	1,344	指定管理料として
貸付料				
損失補償				
その他				



## 事業実績

### 1 輪島白米千枚田景勝保存事業

区分	平成 27 年度	平成 28 年度	平成 29 年度	平成 30 年度	令和元年度
オーナー制度 会員数(組)	139	136	127	184	193

### 2 道の駅千枚田ポケットパーク管理事業

区分	平成 27 年度	平成 28 年度	平成 29 年度	平成 30 年度	令和元年度
来場者数(人)	640,000	597,990	592,200	597,200	600,600

# 公益財団法人 白米千枚田景勝保存協議会 役員名簿

## 【評議員】

任期: 令和3年に開催される定時評議員会終了のときまで

坂口 茂	輪島市副市長
里谷 光弘	前輪島商工会議所 会頭
今寺 研治	前南志見地区区長会町会会長
竹園 歆	前連合石川能登地協 事務局長
前川 悟	石川サンケン株式会社 総務人事部長代理

## 【理事】

任期: 令和3年に開催される定時評議員会終了の時まで

理事長	梶 文秋	輪島市長
副理事長	新甫 実	輪島市観光協会 会長
	田中 喜義	千枚田景勝保存会 会長
	堂前 助之新	白米千枚田愛耕会 代表
	日裏 利久	白米町区長
	出口 彌祐	(株)千枚田代表取締役
	中山 隆	輪島市市民生活部長
	橋爪 朱文	輪島市教育委員会生涯学習課長
	坂下 正浩	輪島市産業部農林水産課長

## 【監事】

任期: 令和3年に開催される定時評議員会終了のときまで

筒井 勉	前おおぞら農業協同組合 常務理事
中谷内 信春	前町野町農業協同組合代表理事組合長

## 令和元年度事業報告

月日（曜日）	事業内容
4月 7日（日）	オーナー制度 田起こし（参加 66名）
4月 21日（日）	オーナー制度 あぜ塗り（参加 62名）
4月上旬～下旬	苗代田整備（田起こし、あぜ塗り、種まき）
5月 11日（土）	オーナー制度会員全体交流会（参加 107名）
5月 12日（日）	<b>田植えイベント（参加 オーナー262名 全体約 500名）</b> オーナー、ボランティア田植え、振る舞い
5月 17日（金）	千枚田水源地 草刈り（1回目）
5月 18日（土）	大学生サークルあぜ塗り（参加 25名）
6月 1日（土）	大学生サークル 田植え（参加 24名）
6月 16日（日）	オーナー制度 草刈り作業（1回目）※台風のため中止
6月 25日（水）	耕作補助金交付（1回目） 交付先：千枚田景勝保存会
6月 29日（土）	大学生サークル草取り（参加 15名）
7月 8日（月）	第1回輪島市管理田 草刈り（輪島建設協同組合）
7月 21日（日）	オーナー制度 草刈り作業（2回目）（参加 51名）
8月 5日（金）	第2回輪島市管理田 草刈り（輪島建設協同組合）
8月 18日（日）	オーナー制度 草刈り作業（3回目）（参加 45名）
9月 7日（土）	大学生サークル 稲刈り・交流会（参加 29名）
9月 13日（金）	第3回輪島市管理田 草刈り（能登森林組合）
9月 22日（日）	<b>稲刈りイベント（参加 オーナー230名 全体約 400名）</b> オーナー、ボランティア田植え、振る舞い
10月 11日（金）	第4回輪島市管理田 草刈り（能登森林組合）
10月 13日（日）	第25回全国棚田（千枚田）サミット：山口県長門市
～14日（月・祝）	サミットは開催されたが台風の影響で交通機関が運休となり不参加
10月上旬	脱穀、精米
10月中旬	特典の新米を配送
12月 2日（月）	耕作補助金交付（2回目） 交付先：千枚田景勝保存会
12月 5日（木）	エコプロダクツ 2019 出展
～7日（土）	（参加 愛耕会 3名）

### 1. 令和元年度白米千枚田オーナー制度会員数

会員区分	会員数	会員地域			
		県内	関東圏	中京圏	その他
オーナー会員	149(+12)	37(-4)	81(+16)	9(-7)	22(+7)
トラス会員	24(+2)	6(+1)	15(+3)	0(-1)	3(-1)
企業会員	11(-4)	5(-3)	2(-1)	2(±0)	2(±0)
特別名誉会員	9(-1)	0(±0)	7(-1)	0(±0)	2(±0)
合計	193(+9)	48(-6)	105(+17)	11(-8)	29(+6)

※ ( ) 内は前年度比

### 2. 令和元年度千枚田ポケットパーク来場者数

	4月	5月	6月	7月	8月	9月
人数	39,100 (36,200)	90,500 (82,700)	38,000 (37,600)	52,600 (53,150)	78,200 (78,000)	64,000 (58,500)

	10月	11月	12月	1月	2月	3月	合計
人数	60,000 (64,300)	62,400 (63,000)	35,400 (32,700)	25,200 (24,400)	23,800 (25,000)	31,400 (41,650)	600,600 (597,200)

※ ( ) 内は前年度

### 3. 会議

#### (1) 第1回理事会

日時 令和元年6月18日(金) 14:00～

場所 輪島市役所4階第3会議室

審議内容 平成30年度事業報告及び決算、役員改選(案)

#### (2) 臨時理事会

日時 令和元年6月28日(金) 15:30～

場所 輪島市役所4階第3会議室

審議内容 代表理事の選任

#### (3) 第2回理事会

日時 令和2年3月27日(金) 13時30分～

場所 輪島市役所4階第3会議室

審議内容 令和2年度事業計画(案)、収支予算(案)

貸借対照表

(平成31年4月1日から令和2年3月31日まで)

(単位:円)

科 目	当年度	前年度	増減
I 資産の部			
1 流動資産			
現金	0	0	0
普通預金	1,345	325,384	▲ 324,039
定期預金	0	0	0
当座預金	0	0	0
ゆうちょ銀行振替口座	0	0	0
流動資産合計	1,345	325,384	▲ 324,039
2 固定資産			
基本財産			
有価証券	46,726,000	47,681,000	▲ 955,000
固定資産		0	0
基本財産合計	46,726,000	47,681,000	▲ 955,000
資産合計	46,727,345	48,006,384	▲ 1,279,039
II 負債の部			
1 流動負債			
短期貸付金	0	0	0
預り金	0	0	0
流動負債合計	0	0	0
負債合計	0	0	0
III 正味財産の部			
1 指定正味財産	46,726,000	47,681,000	▲ 955,000
(うち基本財産への充当額)	(46,726,000)	(47,681,000)	(▲955,000)
2 一般正味財産	1,345	325,384	▲ 324,039
(うち基本財産への充当額)	(0)	(0)	(0)
正味財産合計	46,727,345	48,006,384	▲ 1,279,039
負債及び正味財産合計	46,727,345	48,006,384	▲ 1,279,039

正味財産増減計算書  
(平成31年4月1日から令和2年3月31日まで)

(単位:円)

科 目	当年度	前年度	増 減	備 考
I 一般正味財産増減の部				
1 経常増減の部				
(1) 経常収益				
基本財産運用収入	730,000	730,000	0	
基本財産利息収入	730,000	730,000	0	120回、108回利付国債券
事業収入	900,000	880,000	20,000	
事業収入	900,000	880,000	20,000	耕作補助金
補助金等収入	4,590,000	4,585,000	5,000	
輪島市補助金	4,200,000	4,200,000	0	輪島市補助金
市内経済団体負担金	390,000	385,000	5,000	経済団体負担金
会費収入	3,986,000	3,852,000	134,000	オーナー制度会費
雑収入	1,103,425	1,308,333	▲ 204,908	寄付金、警備負担金等
管理受託収入	5,320,008	5,218,206	101,802	
指定管理料	1,344,000	1,344,000	0	輪島市指定管理料
施設利用料	2,760,000	2,760,000	0	物販施設利用料
施設電気料	1,216,008	1,114,206	101,802	物販施設電気料
施設敷地利用料	41,979	47,951	▲ 5,972	自販機等
経常収益計	16,671,412	16,621,490	49,922	
(2) 経常費用				
① 景勝保存事業費	10,855,134	10,393,241	461,893	
補助金	2,960,000	2,960,000	0	千枚田景勝保存会耕作補助金
委託費	3,509,897	3,886,625	▲ 376,728	愛耕会労務費、シャトルバス運行、シルバー人材センター作業分
棚田管理費	2,613,635	1,932,798	680,837	田植前作業、草刈り、水管理、土地使用承諾料等
交流会費	273,000	220,230	52,770	オーナー交流会
旅費交通費	149,260	234,958	▲ 85,698	全国棚田サミット、エコプロ
消耗品費	488,652	207,290	281,362	イベント消耗品、資材等
種苗費	125,714	127,140	▲ 1,426	苗代
賃借料	206,922	486,900	▲ 279,978	仮設トイレ、振舞用プロパンガス
保険料	41,050	45,700	▲ 4,650	イベント保険
印刷製本費	153,000	291,600	▲ 138,600	パンフレット作成
手数料	26,956	0	26,956	振込手数料等
通信運搬費	195,848	0	195,848	オーナー特典配送
報酬	111,200	0	111,200	登記書類作成

科目	当年度	前年度	増減	備考
②施設管理費	6,049,362	6,130,051	▲ 80,689	
消耗品費	475,012	206,648	268,364	トイレトペーパー、薪等
修繕費	490,496	483,514	6,982	ドア、サッシ、エアコン等
光熱水費	2,955,727	2,604,713	351,014	施設電気料
委託費	1,824,460	2,732,036	▲ 907,576	清掃、警備、浄化槽保守等
使用料	52,480	49,680	2,800	著作権、トイレ清掃用具
通信運搬費	50,505	39,788	10,717	警備電話回線使用料
手数料	200,682	13,672	187,010	振込手数料等
③管理費	90,955	81,000	9,955	
公課費	90,955	81,000	9,955	法人市・県民税、源泉徴収税
経常費用計	16,995,451	16,604,292	391,159	
評価損益等調整前当期経常増減額	▲ 324,039	17,198	▲ 306,841	
基本財産評価損益等	0	0		
特定資産評価損益等	0	0		
投資有価証券損益等	0	0		
評価損益等計	0	0		
当期経常増減額	▲ 324,039	17,198	▲ 306,841	
2経常外増減の部				
(1)経常外収益				
中科目別記載	0	0		
経常外収益計	0	0		
(2)経常外費用				
中科目別記載	0	0		
経常外費用計	0	0		
当期指定正味財産増減額	0	0		
他会計振替額	0	0		
当期一般正味財産増減額	▲ 324,039	17,198	▲ 306,841	
一般正味財産期首残高	325,384	308,186	17,198	
一般正味財産期末残高	1,345	325,384	▲ 324,039	
II 指定正味財産増減の部				
受取寄附金		0		
一般正味財産への振替額		0		
当期指定正味財産増減額		0		
指定正味財産期首残額	47,681,000	47,605,000	76,000	
指定正味財産期末残額	46,726,000	47,681,000	▲ 955,000	
III 正味財産期末残額	46,727,345	48,006,384	▲ 1,279,039	

正味財産増減計算書事業内訳  
(平成31年4月1日から令和2年3月31日まで)

(単位:円)

科 目	公益目的事業会計	収益事業会計	法人会計	合 計
I 一般正味財産増減の部				
1 経常増減の部				
(1) 経常収益				
基本財産運用収入	730,000	0	0	730,000
基本財産利息収入	730,000	0	0	730,000
事業収入	900,000	0	0	900,000
事業収入	900,000	0	0	900,000
補助金等収入	4,590,000	0	0	4,590,000
輪島市補助金	4,200,000	0	0	4,200,000
市内経済団体負担金	390,000	0	0	390,000
会費収入	3,986,000	0	0	3,986,000
雑収入	112,470	900,000	90,955	1,103,425
管理受託収入	0	5,320,008	0	5,320,008
指定管理料	0	1,344,000	0	1,344,000
施設利用料	0	2,760,000	0	2,760,000
施設電気料	0	1,216,008	0	1,216,008
施設敷地使用料	0	41,979	0	41,979
経常収益計	10,318,470	6,261,987	90,955	16,671,412
(2) 経常費用				
① 景勝保存事業費	10,855,134	0	0	10,855,134
補助金	2,960,000	0	0	2,960,000
委託費	3,509,897	0	0	3,509,897
棚田管理費	2,613,635	0	0	2,613,635
交流会費	273,000	0	0	273,000
旅費交通費	149,260	0	0	149,260
消耗品費	488,652	0	0	488,652
種苗費	125,714	0	0	125,714
賃借料	206,922	0	0	206,922
保険料	41,050	0	0	41,050
印刷製本費	153,000	0	0	153,000
手数料	26,956	0	0	26,956
通信運搬費	195,848	0	0	195,848
報酬	111,200	0	0	111,200



科 目	公益目的事業会計	収益事業会計	法人会計	合 計
②施設管理費	0	6,049,362	0	6,049,362
消耗品費	0	475,012	0	475,012
修繕費	0	490,496	0	490,496
光熱費	0	2,955,727	0	2,955,727
委託費	0	1,824,460	0	1,824,460
使用料	0	52,480	0	52,480
通信運搬費	0	50,505	0	50,505
手数料	0	200,682	0	200,682
③事務局管理費	0	0	90,955	90,955
公課費	0	0	90,955	90,955
經常費用計	10,855,134	6,049,362	90,955	16,995,451
評価損益等調整前当期經常増減額	▲ 536,664	212,625	0	▲ 324,039
基本財産評価損益等	0	0	0	
特定資産評価損益等	0	0	0	
投資有価証券損益等	0	0	0	
評価損益等計	0	0	0	
当期經常増減額	▲ 536,664	212,625	0	▲ 324,039
2 經常外増減の部				
(1) 經常外収益	0	0	0	
中科目別記載	0	0	0	
經常外収益計	0	0	0	
(2) 經常外費用	0	0	0	
中科目別記載	0	0	0	
經常外費用計	0	0	0	
当期指定正味財産増減額	0	0	0	
他会計振替額	0	0	0	
当期一般正味財産増減額	▲ 536,664	212,625	0	▲ 324,039
一般正味財産期首残高	178,824	146,560	0	325,384
一般正味財産期末残高	0	1,345	0	1,345
II 指定正味財産増減の部				
受取寄附金	0	0	0	
一般正味財産への振替額	0	0	0	
当期指定正味財産増減額	0	0	0	
指定正味財産期首残額	47,681,000	0	0	47,681,000
指定正味財産期末残額	46,726,000	0	0	46,726,000
III 正味財産期末残額	46,726,000	1,345	0	46,727,345

貸借対照表及び正味財産増減計算書の附属明細書

基本財産の明細

(単位:円)

区 分	資産の種類	期首評価額	当期増加額	当期減少額	期末評価額
基本財産	利付国債券(みずほ証券)				
	120回利付国債券	11,828,000		241,000	11,587,000
	108回利付国債券	35,853,000		714,000	35,139,000
	合 計	47,681,000		955,000	46,726,000

満期保有目的の債券の内訳

(単位:円)

区 分	資産の種類	満期日	帳簿価格	期末評価額	評価損益
基本財産	120回利付国債券	2030/6/20	10,000,000	11,587,000	1,587,000
	108回利付国債券	2028/12/20	30,000,000	35,139,000	5,139,000
	合 計		40,000,000	46,726,000	6,726,000

※有価証券の評価基準及び評価方法

みずほ証券で利付き国債を購入しており、みずほ証券の所定の算定基準に基づき評価している。

## 財 産 目 録

(令和2年3月31日現在)

(単位:円)

貸借対照表科目		場所・物量	使用目的	金 額
(流動資産)	預 金	普通預金 北國銀行輪島支店	運転資金として	1,345
流動資産合計				1,345
(固定資産)				
基本財産		120回利付国庫債券	運用益は公益目的 事業の財源とする	11,587,000
	投資有価証券	108回利付国庫債券		35,139,000
固定資産合計				46,726,000
資産合計				46,727,345

## 1. 白米千枚田景勝保存事業

白米千枚田の耕作は機械による効率化が図れず、地元耕作者が減少する中、多くのボランティアやオーナー会員等の支援を得ながら耕作が維持されている。当協議会が運営するオーナー制度会員数は近年高い数字を維持しており、その支援は千枚田の耕作者にとって大変な力となっている。令和元年度の会員数はオーナー制度創設以降過去最高となる193組だった。約半数が関東圏のオーナー会員で、首都圏に向けたPRの効果が感じられる。今後は関西圏中京圏はもちろんのこと、県内へのPRにもさらに力を入れ、地元の良さを改めて知ってもらいたい。令和2年度の募集は今年1月に開始。現時点で197組となっており、目標の200組を目指して更なる呼びかけをしていきたい。その他、北陸農政局の呼びかけによりスタートした、北陸の大学生農業サークルによる耕作支援も継続して行い、白米千枚田の耕作を通じて景観の保全と交流人口の拡大を図る。

- ① 白米千枚田オーナー制度耕作イベント（年7回）を実施し、作業ボランティアやオーナー会員による輪島市への誘客と千枚田の耕作を行う。そして、白米千枚田愛耕会と会員相互の交流を深めて、オーナー会員の増加を目指す。
- ② 北陸の大学生サークルによる農業応援を継続し、千枚田での耕作支援の定着を図る。
- ③ 千枚田景勝保存会に対し耕作助成金を交付し、千枚田の耕作支援を行う。
- ④ 千枚田のパンフレット、チラシの作成、またSNSからも情報発信を行う。
- ⑤ 全国棚田サミットへ参加し、全国の棚田の保全活動について学び、情報交換を通じて交流を深めて、今後の千枚田の保全につなげていく。
- ⑥ 日本農業の聖地を推進し、PR及び情報発信を行って価値の向上を図る。
- ⑦ ゴールデンウィークや7月と9月の4連休などは観光客の増加が見込まれるため、シャトルバスの運行等を行い、千枚田周辺の渋滞緩和を行う。

## 2. 施設管理事業

令和元年の千枚田への入り込みは前年を28,000人上回る611,250人となり、前年比104.8%であった。レストハウスの売上も前年比113.9%と増加。シーズンを通しての観光誘客、更なる道の駅千枚田ポケットパークの賑わいの創出に努めて顧客満足度を上げ、売上の向上・地域の活性化につなげていく。

- ① 施設内及び駐車場等の清掃を定期的に行い、快適な空間の維持に努める。  
今年の2月頃より流行している新型コロナウイルスの感染拡大防止のため、手洗い・うがいの徹底や消毒液の設置など細心の注意を図る。
- ② 施設内のサービス向上のため、顧客の回転率の向上に努める。
- ③ 新商品の販売や提供に協力し、売り上げの向上と観光誘客を図る。
- ④ 情報発信スペースの更なる充実を図り、輪島市及び奥能登圏域の情報の提供を随時行っていく。

令和2年度白米千枚田景勝保存事業計画

月日（曜日）	事業内容
令和2年	
4月 5日（日）	オーナー制度田起こし
4月19日（日）	オーナー制度あぜ塗り
4月上旬～下旬	苗代田整備（田起こし、あぜ塗り、種まき）
5月10日（日）	<div style="border: 1px dashed black; border-radius: 10px; padding: 5px;"> <p><b>田植えイベント</b> オーナー・ボランティア田植え、振る舞い</p> </div>
5月中旬	千枚田水源地草刈り（1回目）
5月下旬	千枚田景勝保存会に耕作助成金交付（1回目）
5月16日（土）	大学生サークル、南志見地区児童会・保育所田植え
6月14日（日）	オーナー制度草刈り作業（1回目）
6月中	第1回輪島市管理田草刈り（輪島建設協同組合）
7月19日（日）	オーナー制度草刈り作業（2回目）
8月30日（日）	オーナー制度草刈り作業（3回目）
8月中	第2回輪島市管理田草刈り（輪島建設協同組合）
9月 5日（土）	大学生サークル稲刈り・交流会
	南志見地区児童会・保育所稲刈り
9月上旬～中旬	第3回輪島市管理田草刈り（能登森林組合）
	千枚田水源地草刈り（2回目）
9月9日（水）～	第26回全国棚田（千枚田）サミット
9月11日（金）	開催地：山形県大蔵村
9月21日（月・祝）	オーナー制度会員全体交流会（予定）
9月22日（火・祝）	<div style="border: 1px dashed black; border-radius: 10px; padding: 5px;"> <p><b>稲刈りイベント</b> オーナー・ボランティア稲刈り、振る舞い</p> </div>
10月上旬	第4回輪島市管理田草刈り（能登森林組合）
10月中旬	脱穀、精米
	特典の新米を配送予定
10月下旬	千枚田景勝保存会に耕作助成金交付（2回目）

**令和2年度収支予算**  
(令和2年4月1日から令和3年3月31日まで)

(単位:円)

科目	本年度	前年度	増減	備考
I 一般正味財産増減の部				
1 経常増減の部				
(1) 経常収益				
基本財産運用収入	730,000	730,000	0	国債運用益収入
事業収入	290,000	290,000	0	イベント昼食代等
補助金等収入	4,590,000	4,600,000	▲ 10,000	
輪島市補助金	4,200,000	4,200,000	0	
市内経済団体負担金	390,000	400,000	▲ 10,000	
会費収入	3,300,000	3,300,000	0	オーナー制度会費
雑収入	1,000	1,000	0	
管理受託収入	5,409,000	5,304,000	105,000	
輪島市指定管理料	1,344,000	1,344,000	0	輪島市指定管理料
施設利用料	2,760,000	2,760,000	0	施設利用料
施設光熱水費	1,265,000	1,165,000	100,000	施設使用電気料・水道料
敷地使用料	40,000	35,000	5,000	自販機等設置使用料
経常収益計	14,320,000	14,225,000	95,000	
(2) 経常費用				
景勝保存事業費	8,805,000	8,812,000	▲ 7,000	
補助金	2,960,000	2,960,000	0	千枚田耕作補助金
委託費	2,600,000	2,600,000	0	オーナー田管理委託費
棚田管理費	2,200,000	2,200,000	0	輪島市管理田耕作費等
旅費交通費	200,000	200,000	0	棚田サミット参加旅費
交流会費	200,000	200,000	0	オーナー制度交流会
消耗品費	200,000	70,000	130,000	イベント消耗品
印刷製本費	150,000	150,000	0	パンフレット印刷
資材費	50,000	82,000	▲ 32,000	耕作資材、肥料等
種苗費	120,000	90,000	30,000	苗代
保険料	40,000	40,000	0	イベント保険
手数料	35,000	50,000	▲ 15,000	振込手数料等
使用料	50,000	30,000	20,000	JASRAC等
賃借料	0	140,000	▲ 140,000	
施設管理事業費	5,409,000	5,304,000	105,000	
委託費	2,150,000	2,084,000	66,000	清掃、警備、浄化槽委託
消耗品費	226,000	180,000	46,000	トイレトーパー等
修繕費	150,000	200,000	▲ 50,000	
光熱水費	2,600,000	2,580,000	20,000	レストハウス電気料・水道料
通信運搬費	53,000	53,000	0	レストハウス警備通信
手数料	180,000	185,000	▲ 5,000	浄化槽汚泥引抜
使用料	50,000	22,000	28,000	音楽使用料(JASRAC)
事務局管理費	106,000	109,000	▲ 3,000	
公課費	81,000	84,000	▲ 3,000	法人住民税
消耗品費	25,000	25,000	0	
経常費用計	14,320,000	14,225,000	95,000	
評価損益等調整前当期経常増減額	0	0	0	

令和2年度収支予算  
(令和2年4月1日から令和3年3月31日まで)

(単位:円)

科 目	本年度	前年度	増減	備考
基本財産評価損益等	0	0	0	
特定資産評価損益等	0	0	0	
投資有価証券損益等	0	0	0	
評価損益等計	0	0	0	
当期経常増減額	0	0	0	
2経常外増減の部				
(1)経常外収益				
中科目別記載	0	0	0	
経常外収益計	0	0	0	
(2)経常外費用				
中科目別記載	0	0	0	
経常外費用計	0	0	0	
当期指定正味財産増減額	0	0	0	
他会計振替額				
当期一般正味財産増減額	0	0	0	
一般正味財産期首残高	0	325,384	▲ 325,384	
一般正味財産期末残高				
II 指定正味財産増減の部				
受取寄附金				
一般正味財産への振替額				
当期指定正味財産増減額				
指定正味財産期首残額				
指定正味財産期末残額				
III 正味財産期首残額				

令和2年度収支予算書内訳表  
(令和2年4月1日から令和3年3月31日まで)

(単位:円)

科 目	公益目的事業会計	収益事業会計	法人会計	合計
	白米千枚田景勝保存事業	施設管理事業		
I 一般正味財産増減の部				
1 経常増減の部				
(1) 経常収益				
基本財産運用収入	730,000			730,000
事業収入	290,000			290,000
補助金収入	4,485,000	0	105,000	4,590,000
輪島市補助金	4,095,000		105,000	4,200,000
市内経済団体補助金	390,000			390,000
管理受託収入		5,409,000		5,409,000
指定管理料		1,344,000		1,344,000
施設利用料		2,760,000		2,760,000
施設光熱水費		1,265,000		1,265,000
敷地使用料		40,000		40,000
会費収入	3,300,000			3,300,000
雑収入			1,000	1,000
経常収益計	8,805,000	5,409,000	106,000	14,320,000
(2) 経常費用				
景勝保存事業費	8,805,000			8,805,000
耕作補助金	2,960,000			2,960,000
委託費	2,600,000			2,600,000
棚田管理費	2,200,000			2,200,000
旅費交通費	200,000			200,000
交流会費	200,000			200,000
消耗品費	200,000			200,000
印刷製本費	150,000			150,000
資材費	50,000			50,000
種苗費	120,000			120,000
保険料	40,000			40,000
手数料	35,000			35,000
賃借料	50,000			50,000
施設管理事業費		5,409,000		5,409,000
委託費		2,150,000		2,150,000
消耗品費		226,000		226,000
修繕費		150,000		150,000
光熱水費		2,600,000		2,600,000
通信運搬費		53,000		53,000
手数料		180,000		180,000
使用料		50,000		50,000
事務局管理費			106,000	106,000
公課費			81,000	81,000
消耗品費			25,000	25,000
経常費用計	8,805,000	5,409,000	106,000	14,320,000
評価損益等調整前当期経常増減額	0	0	0	0



令和2年度収支予算書内訳表  
(令和2年4月1日から令和3年3月31日まで)

(単位:円)

科 目	公益目的事業会計	収益事業会計	法人会計	合計
	白米千枚田景勝保存事業	施設管理事業		
基本財産評価損益等				
特定資産評価損益等				
投資有価証券損益等				
評価損益等計				
当期経常増減額	0	0	0	0
2 経常外増減の部				
(1) 経常外収益				
中科目別記載				
経常外収益計				
(2) 経常外費用				
中科目別記載				
経常外費用計				
当期指定正味財産増減額				
他会計振替額				
当期一般正味財産増減額	0	0	0	0
一般正味財産期首残高	0	0	0	0
一般正味財産期末残高				
II 指定正味財産増減の部				
受取寄附金				
一般正味財産への振替額				
当期指定正味財産増減額				
指定正味財産期首残額				
指定正味財産期末残額				
III 正味財産期首残額				



輪島温泉観光開発 株式会社

## 法 人 概 要

令和 2 年 7 月 1 日現在

### 1 法人名等

- (1) 法人名 輪島温泉観光開発株式会社
- (2) 所在地 輪島市河井町 20 部 1 番地 131
- (3) 代表者 代表取締役 谷口 和守
- (4) 設立日 平成 8 年 10 月 7 日
- (5) 根拠法令 会社法第 2 条第 1 項
- (6) 設立目的 温泉の給配湯及び管理運営

### 2 基本財産(資本金)

30,000 千円 (市の出資割合 15,000 千円 50 %)  
 輪島市以外の内訳 八汐(谷口和守)6%、こうしゅうえん3.3%、大向観光(株)3.3%

### 3 事業内容

輪島温泉の給湯及び施設の管理、その他輪島温泉郷を活用した PR 及び誘客事業

### 4 役職員の状況

区分		職員数		平均年齢(歳)	平均年収(千円)
取締役	常勤		( )		
	非常勤	5	( 2)		
職員	正規		( )		
	嘱託・臨時等		( )		

(注) ( )の内数は、市からの派遣職員数で、当該派遣職員の人件費を市が負担している場合は、平均年収に含まない。

### 5 市の財政支出等の状況(単位：千円)

区分	H29	H30	R1	内容・積算根拠等
補助金				
委託料	2,202	0	0	
貸付料				
損失補償				
その他				

## 事業実績

### 温泉の配湯事業

区分	平成 27 年度	平成 28 年度	平成 29 年度	平成 30 年度	令和元年度
温泉配湯量 (リットル)	621,000	603,300	492,900	494,900	463,200
温泉売上額 (円)	186,300	267,190	246,450	247,450	231,600

輪島温泉観光開発株式会社役員名簿

令和2年7月1日現在

会社の地位	氏名
代表取締役	谷口和守
取締役	伊藤洋二郎
取締役	永井一成
取締役	平正秋
監査役	大向洋紀

輪島温泉観光開発株式会社 令和元年度決算関係  
(平成31年4月1日～令和2年3月31日)

1. 事業実績報告書

(1) 温泉配湯業務

毎週 火、木、土曜日

配湯施設の軒数 12軒 (12月より11軒)

(2) その他の事業

輪島市、(一社) 輪島市観光協会及び輪島温泉宿泊業協同組合との  
共同事業

広告記事掲載 (るるぶ情報版 金沢・能登・北陸 2020年版)

## 貸借対照表

輪島温泉観光開発株式会社

令和 2年 3月31日 現在

単位：円

資 産 の 部		負 債 の 部	
科 目	金 額	科 目	金 額
<b>【流動資産】</b>	<b>【 23,539,532】</b>	<b>【流動負債】</b>	<b>【 534,225】</b>
現 金	206,478	未 払 金	528,034
預 金	19,975,479	預 り 金	6,191
売 掛 金	3,357,575	<b>負債合計</b>	<b>534,225</b>
<b>【固定資産】</b>	<b>【 9,203】</b>	<b>純資産の部</b>	
(有形固定資産)	( 3)	<b>【株主資本】</b>	<b>【 23,014,510】</b>
構 築 物	1	資 本 金	30,000,000
車 両 運 搬 具	1	(利 益 剰 余 金)	( Δ6,985,490)
工 具 器 具 備 品	1	そ の 他 利 益 剰 余 金	Δ6,985,490
(投資その他の資産)	( 9,200)	繰 越 利 益 剰 余 金	Δ6,985,490
リサイクル預託金	9,200	<b>純資産合計</b>	<b>23,014,510</b>
<b>資産合計</b>	<b>23,548,735</b>	<b>負債・純資産合計</b>	<b>23,548,735</b>



## 損益計算書

輪島温泉観光開発株式会社

自 平成31年 4月 1日

至 令和 2年 3月31日

単位：円

科 目	金 額	
<b>【売 上 高】</b>		
温泉売上高	2,867,535	
物品売上高	42,900	2,910,435
<b>【売上原価】</b>		
期首棚卸高		34,210
		<b>売上総利益金額</b>
		2,876,225
<b>【販売費及び一般管理費】</b>		2,746,169
		<b>営業利益金額</b>
		130,056
<b>【営業外収益】</b>		
受取利息	1,093	
雑収入	2,397	3,490
		<b>経常利益金額</b>
		133,546
		<b>税引前当期純利益金額</b>
		133,546
		<b>当期純利益金額</b>
		133,546

## 販売費及び一般管理費

輪島温泉観光開発株式会社

自 平成31年 4月 1日

至 令和 2年 3月31日

単位：円

科 目	金 額	
通 信 費	8,231	
会 議 費	7,842	
保 険 料	87,930	
修 繕 費	12,689	
燃 料 費	130,648	
消 耗 品 費	14,339	
租 税 公 課	270,567	
事 務 委 託 費	196,200	
配 湯 業 務 委 託 費	1,248,000	
広 告 宣 伝 費	522,500	
支 払 手 数 料	195,791	
諸 会 費	36,200	
雑 費	15,232	
合 計		2,746,169

輪島温泉観光開発株式会社 令和2年度事業計画関係  
(令和2年4月1日～令和3年3月31日)

1. 事業計画書

(1) 温泉配湯業務

毎週 火、木、土曜日  
配湯施設の軒数 11軒

(2) 輪島温泉郷を活用したPR及び誘客事業

- ①観光企画商品の企画販売
- ②輪島温泉郷などの宿泊施設紹介
- ③各種観光サービスなど
- ④旅行雑誌等の広告掲載

(3) その他の事業

輪島市、(一社)輪島市観光協会及び輪島温泉宿泊業協同組合との  
共同事業

## 2. 収支予算書

### 収入の部

項 目	金額 (円)	備 考
温泉配湯基本料	2,112,000	11 軒 ※5,6 月分免除
温泉配湯料	230,000	
雑入	5,000	
合 計	2,347,000	

### 支出の部

項 目	金額 (円)	備 考
通信費	8,000	
会議費	5,000	
委託費	1,446,000	
保険料	100,000	
修繕費	150,000	
燃料費	140,000	
消耗品費	40,000	
租税公課	240,000	
広告宣伝費	0	
支払手数料	110,000	
諸会費	40,000	
雑費	20,000	
予備費	48,000	
合 計	2,347,000	

一般財団法人 日本海むら開発公社

## 法 人 概 要

令和2年7月1日現在

### 1 法人名等

- (1) 法人名 一般財団法人 日本海むら開発公社  
 (2) 所在地 輪島市門前町走出6の69番地  
 (3) 代表者 理事長 梶 文秋  
 (4) 設立日 平成2年8月30日（一般財団法人移行 平成25年4月1日）  
 (5) 根拠法令 一般社団法人及び一般財団法人に関する法律及び公益社団法人及び公益財団法人の認定等に関する法律の施行に伴う関係法律の整備等に関する法律  
 (6) 設立目的 観光関連施設等の管理及び運営を効率的に行い、もって住民の福祉の向上及び観光誘客の促進を図るとともに、地域振興の推進に資することを目的とする。

### 2 基本財産(資本金)

10,000 千円 (市の出資割合 10,000 千円 100 %)

### 3 事業内容

1. 輪島市の観光振興に関する調査及び研究
2. 輪島市の委託を受けて行う施設の管理及び運営
3. この法人の目的を達成するために必要な事業

### 4 役職員の状況

区分		職員数		平均年齢(歳)	平均年収(千円)
役員	常勤		( )		
	非常勤	7	( 2 )		
職員	正規	12	( 2 )	43.0	4,189
	嘱託・臨時等	30	( )	64.1	856

(注) ( )の内数は、市からの派遣職員数で、当該派遣職員の人件費を市が負担している場合は、平均年収に含まない。

### 5 市の財政支出等の状況(単位：千円)

区分	H29	H30	R1	内容・積算根拠等
補助金	45,000	45,000	45,000	指定管理料
委託料	10,774	10,468	11,102	公園管理等
貸付料				
損失補償				
その他				

## 事業実績

### 1 ファミリーイン事業会計

区分	平成 27 年度	平成 28 年度	平成 29 年度	平成 30 年度	令和元年度
宿泊利用数 (人)	6,426	6,144	5,290	4,861	4,565
レストラン 利用数(人)	18,761	16,834	27,980	26,879	23,020
収入合計額 (円)	158,626,688	152,755,015	154,742,815	146,260,655	136,470,136

### 2 門前じんのびの湯事業会計

区分	平成 27 年度	平成 28 年度	平成 29 年度	平成 30 年度	令和元年度
利用数(人)	49,240	46,987	44,565	42,843	43,608
収入合計額 (円)	23,973,472	22,131,309	21,486,335	26,773,260	27,079,490

### 3 そば禅事業会計

区分	平成 27 年度	平成 28 年度	平成 29 年度	平成 30 年度	令和元年度
利用数(人)	13,737	11,791	10,258	10,689	8,392
収入合計額 (円)	24,828,770	22,163,050	21,435,879	22,001,446	18,593,715

一般財団法人日本海むら開発公社 評議員名簿

任期 令和 3年 6月定時評議員会終結まで

	氏 名	職 歴 等	備 考
1	久 岡 政 治	輪島商工会議所会頭	
2	水 戸 修 補	元輪島市区長会長会会長	
3	川 端 一 人	元輪島市区長会長会副会長	
4	谷 内 寿 治	前門前町商工会事務局長	
5	山 下 俊 弘	前（有）門前生活環境社長	



一般財団法人日本海むら開発公社役員名簿

任期 令和 3年 6月定時評議員会終結まで

役職名	氏名	職名等	備考
理事長	梶 文 秋	輪島市長	
業務執行理事	三 谷 法 男	前門前町観光協会長	
理 事	新 甫 実	輪島市観光協会長	
理 事	沢 田 隆	門前町商工会長	
理 事	高 島 弘 成	大本山總持寺祖院副寺	
監 事	五十嵐 義 憲	總持寺通り協同組合代表理事	
監 事	中 山 由紀夫	輪島市総務部長	

## 令和元年度 事業報告

平成30年4月1日に輪島市より能登・門前ファミリーインビュウ・サンセット等の観光関連5施設の指定管理を受け、利用者の福利の向上及び観光誘客の促進を図るとともに、地域振興の推進に資することを目的とし受託施設の管理運営を行いました。

公益事業として、輪島市の観光関連施設（ハヶ川ダム周辺整備施設・道下サンセットパーク・あすなろ公園・古和秀水公園・大生自然休暇村公園）5施設を受託契約により管理運営を行いました。

指定管理者としては、（能登・門前ファミリーインビュウ・サンセット、簡易宿泊施設ベジタブル・ビレッジ、交流促進センター夕陽、門前じんのびの湯、ふるさと集いの館そば禅）の5施設の管理運営を行いました。（以下、5施設を対象とし、比較、報告を致します。）

営業実績について、営業収入は、全5施設合計136,687,962円となり、前年度比マイナス11,713,470円・マイナス7.9%となりました。営業費用は、192,036,447円で、同マイナス10,002,503円・マイナス5.0%となりました。

施設別の営業実績について、ファミリーインビュウ・サンセット等（門前じんのびの湯を含む。）の利用者数は、宿泊部門4,565人（前年度比マイナス296人・マイナス6.1%）、レストラン部門23,020人（同比マイナス3,859人・マイナス14.4%）、門前じんのびの湯43,608人（同比プラス765人・プラス1.8%）となりました。

営業収入は、123,126,697円（同比マイナス8,626,171円・マイナス6.6%）となり、営業費用では、175,953,291円（同比マイナス5,919,958円・マイナス3.3%）となりました。本年度は前年度と比較して、宿泊利用者及びレストラン利用者が減少し、特に定期観光バスの利用者及び宴会利用者の減少により、営業収入が大きく減少いたしました。また、営業費用につきましては、特に人件費、消耗品費、リース料、支払手数料等が増加しましたが、光熱水費、修繕費、支払負担金、食事材料費等の経費が主に減少致しました。

### ※参考

#### 能登・門前ファミリーインビュウ・サンセット等

営業収入 102,647,227円 前年度比 △8,956,864円・△8.0%

営業費用 141,646,953円 前年度比 △6,745,853円・△4.5%

#### 門前じんのびの湯

営業収入 20,479,470円 前年度比 330,693円・1.6%

営業費用 34,306,338円 前年度比 825,895円・2.5%

そば禅の利用者数は、合計8,392人（同比マイナス2,297人・マイナス21.5%）となりました。営業収入は、13,561,265円（同比マイナス3,087,299円・マイナス18.5%）となり、営業費用は、16,083,156円（同比マイナス4,082,545円・マイナス20.2%）と営業収入が減少しましたが、営業費用の人件費、燃料費、支払手数料、支払負担金等の減少により、若干の営業利益を確保出来ました。そば禅につきましては、令和元年6月より自然薯の確保ができず、市外の製麺業者にそば禅オリジナルのそば玉を作ってもらっております。

令和元年度一般財団法人日本海むら開発公社貸借対照表

令和2年3月31日現在

(単位:円)

借 方		貸 方	
勘 定 科 目	金 額	勘 定 科 目	金 額
資産の部	37,601,768	負債の部	21,032,663
I 流動資産	25,734,942	I 流動負債	21,032,663
1 現金預金	12,417,392	1 買掛金	1,971,549
2 売掛金	4,050,616	2 未払金	15,463,470
3 未収金	7,961,139	3 未払消費税	2,556,900
4 棚卸資産	1,305,795	4 未払法人税	81,000
		5 前受金	103,000
II 固定資産	11,866,826	6 預り金	856,744
1 基本財産	10,000,000	II 固定負債	0
2 器具備品	6,784,022	1 長期未払金	0
(減価償却累計額)	( 5,631,198 )	1,152,824	
3 車両運搬具	190,000	資本の部	16,569,105
(減価償却累計額)	( 189,999 )	1 資本金	10,000,000
4 機械装置	7,579,000	基本財産	10,000,000
(減価償却累計額)	( 6,874,999 )	2 剰余金	6,569,105
5 出資金	10,000	前期繰越剰余金	17,157,963
		当期剰余金	△ 10,588,858
合 計	37,601,768	合 計	37,601,768

税込

財務諸表

(1) 損益計算書 普通会計

自 平成31年4月 1日  
至 令和 2年3月31日

(単位:円)

借 方		貸 方	
勘 定 科 目	金 額	勘 定 科 目	金 額
事業費用	11,787,950	事業収益	11,388,297
1 管理費	2,016,884	1 基本財産運用収入	849
役員会費	78,520	基本財産利息収入	849
事務局費	1,938,364	2 受託事業収入	11,102,248
2 受託事業費	9,771,066	公有施設管理受託収入	11,102,248
八ヶ川ダム公園管理費	6,160,246	3 諸収入	285,200
道下サンセットパーク管理費	979,016	受取利息	41
あすなろ公園管理費	484,544	受取配当金	160
古和秀水公園管理費	909,053	雑収入	284,999
大生自然休暇村管理費	1,238,207		
法人税等	81,000	当期欠損金	480,653
合 計	11,868,950	合 計	11,868,950

(2) 剰余金処分計算書

I 当年度未処分利益剰余金	
1 前期繰越剰余金	7,175,714 円
2 当期欠損金	480,653 円
II 利益剰余金処分額	0 円
III 翌年度繰越利益剰余金	6,695,061 円

税込

財務諸表

(1) 損益計算書 ファミリーイン事業会計

自 平成31年4月 1日  
至 令和 2年3月31日

(単位:円)

借 方		貸 方	
勘 定 科 目	金 額	勘 定 科 目	金 額
事業費用	176,158,190	事業収益	163,549,626
1 営業費用	175,953,291	1 営業収益	123,126,697
人件費	71,468,112	宿泊料収入	26,794,565
売上原価	38,576,082	食事料収入	62,799,674
期首商品棚卸高	1,820,370	飲物料収入	7,974,234
材料費	37,842,109	入浴料収入	17,327,820
期末商品棚卸高	△ 1,086,397	売店収入	7,640,074
管理費	65,909,097	会場使用料収入	479,800
2 営業外費用	204,899	貸室利用料収入	500
雑費用	12,579	雑収入	110,030
貸倒損失	192,320	2 営業外収益	422,929
		職員食事料収入	344,000
		受取利息	13
		受取手数料	3,640
		雑収入	75,276
		3 受託事業収入	40,000,000
		指定管理料収入	40,000,000
		当期欠損金	12,608,564
合 計	176,158,190	合 計	176,158,190

(2) 欠損金処理計算書

I 当年度未処分利益剰余金	
1 前期繰越剰余金	4,108,162 円
2 当期欠損金	12,608,564 円
II 欠損金処理額	0 円
III 翌年度繰越欠損金	8,500,402 円

税込

財務諸表

(1) 損益計算書 そば禅事業会計

自 平成31年4月 1日  
至 令和 2年3月31日

(単位:円)

借 方		貸 方	
勘 定 科 目	金 額	勘 定 科 目	金 額
事業費用	16,093,356	事業収益	18,593,715
1 営業費用	16,083,156	1 営業収益	13,561,265
人件費	4,172,570	食堂営業収入	8,304,900
売上原価	5,647,314	そば玉販売収入	3,657,205
期首商品棚卸高	251,525	売店収入	246,262
材料費	5,615,187	加工品販売収入	408,611
期末商品棚卸高	△ 219,398	そば道場体験料収入	55,100
管理費	6,263,272	原材料等収入	616,427
2 営業外費用	10,200	雑収入	272,760
雑費用	10,200	2 営業外収益	32,450
		職員食事料	31,350
		受取手数料	1,100
		雑収入	0
		3 受託事業収入	5,000,000
		指定管理料収入	5,000,000
当期剰余金	2,500,359		
合 計	18,593,715	合 計	18,593,715

(2) 剰余金処分計算書

I 当年度未処分利益剰余金	
1 前期繰越剰余金	5,874,087 円
2 当期剰余金	2,500,359 円
II 利益剰余金処分額	0 円
III 翌年度繰越利益剰余金	8,374,446 円

税込

## 財務諸表

※参考資料

ファミリーン事業会計

(1) 損益計算書

自 平成31年4月 1日

至 令和 2年3月31日

(単位:円)

借 方		貸 方	
勘 定 科 目	金 額	勘 定 科 目	金 額
事業費用	141,851,852	事業収益	136,470,136
1 営業費用	141,646,953	1 営業収益	102,647,227
人件費	60,385,141	宿泊料収入	26,794,565
売上原価	36,900,494	食事料収入	62,799,674
期首商品棚卸高	1,820,370	飲物料収入	7,974,234
材料費	36,166,521	売店収入	4,488,924
期末商品棚卸高	△ 1,086,397	会場使用料収入	479,800
管理費	44,361,318	雑収入	110,030
2 営業外費用	204,899	2 営業外収益	422,909
雑費用	12,579	職員食事料収入	344,000
貸倒損失	192,320	受取利息	13
		受取手数料	3,640
		雑収入	75,256
		3 受託事業収入	33,400,000
		指定管理料収入	33,400,000
		当期欠損金	5,381,716
合 計	141,851,852	合 計	141,851,852

(2) 剰余金処分計算書

I 当年度未処分利益剰余金

  1 前期繰越剰余金 49,868,074 円

  2 当期欠損金 5,381,716 円

II 利益剰余金処分額 0 円

III 翌年度繰越利益剰余金 44,486,358 円

税込

財務諸表

※参考資料

門前じんのびの湯事業会計

(1) 損益計算書

自 平成31年4月 1日  
至 令和 2年3月31日

(単位:円)

借 方		貸 方	
勘 定 科 目	金 額	勘 定 科 目	金 額
事業費用	34,306,338	事業収益	27,079,490
1 営業費用	34,306,338	1 営業収益	20,479,470
人件費	11,082,971	入浴料収入	17,327,820
材料費	1,675,588	食事料収入	0
管理費	21,547,779	貸室利用料収入	500
2 営業外費用	0	売店収入	3,151,150
雑費用	0	2 営業外収益	20
		雑収入	20
		3 受託事業収入	6,600,000
		指定管理料収入	6,600,000
		当期欠損金	7,226,848
合 計	34,306,338	合 計	34,306,338

(2) 欠損金処理計算書

I 当年度未処理欠損金	
1 前期繰越欠損金	45,759,912 円
2 当期欠損金	7,226,848 円
II 欠損金処理額	0 円
III 翌年度繰越欠損金	52,986,760 円

税込



## 令和2年度事業計画

### 管理運営方針

新型コロナウイルス感染症の影響で利用者が大きく減少し、今後は、新型コロナウイルスとの長期戦が見込まれる中、万全な感染防止対策で営業を行います。

新型コロナウイルス感染症の拡大防止の為各種イベント等の中止が予想され、大変厳しい状況になっておりますが、2021年には、開創700年を迎える大本山總持寺祖院や、重要伝統的建造物群保存地区及び日本遺産に「北前船寄港地・船主集落」の黒島地区等を、旅行事業者及びインターネット等を活用して、積極的に情報の発信と広告宣伝等に取り組み、宿泊利用者の増加を図りたい。

また、地元の食材にこだわり、輪島フグを使ったフグ料理及び能登牛のステーキ等の肉料理を安価で食べられる施設になっております。これからは、レストラン利用者の減少に伴い、お弁当及びオードブル等の配達にも取り組み、輪島の四季を感じることでできる料理の提供をするお店として、利用者の増加を図り、一方では経常経費の削減に取り組み、継続的な黒字経営になるように、最大限努力いたします。

### ①普通会計

主に次の施設の管理を輪島市より受託し良好に管理する。

(施設名)

- (1) 八ヶ川ダム周辺整備施設管理業務
- (2) 道下サンセットパーク管理業務
- (3) あすなろ公園整備等管理業務
- (4) 古和秀水公園整備等管理業務
- (5) 大生自然休暇村公園整備等管理業務

### ②ファミリーイン会計

#### I ファミリーイン

昨年度より利用者の増加を図る。

- ・令和元年度宿泊利用者数 4,565 人 → 令和2年度宿泊利用者数 5,000 人 (予定)
- ・令和元年度レストラン利用者数 23,020 人 → 令和2年度レストラン利用者数 26,000 人 (予定)

上記の目的のために下記について行う。

#### 【宿泊部門】

- ・自社サイト及び大手ネット予約サイト等に宿泊プラン及び情報等をこまめに掲載する。
- ・職員の旅行事業者への営業活動の強化。
- ・宿泊施設運営のための基本的知識、基本行動についての教育等の実施。
- ・経費の見直し（主に賃金並びに燃料費及び光熱水費）を行う。

#### 【レストラン部門】

- ・ビュー・サンセットでしか味わえない料理の開発
- ・旬の地物を使った料理を提供
- ・バイキングやステーキフェアなどの企画の実施
- ・宿泊利用者及び法事等の休憩利用者の食事内容の改善

- ・厨房職員の意識改革を図る。
- ・経費の見直し（主に食事材料費並びに燃料費及び光熱水費）を行う。

## II 門前じんのびの湯

昨年度より利用客数の増加を図る。

令和元年度 43,608 人 → 令和2年度 46,000 人（予定）

上記の目的のために下記について行う。

- ・職員の旅行事業者への営業活動を行う。
- ・ファミリーイン及びそば禅とのコラボレーション  
ex) 入浴券と定食のセット販売
- ・老人会及び地区のサークル等に営業活動を行う。
- ・経費の見直し（燃料費及び光熱水費）を行う。

### ③そば禅会計

昨年度より増収を見込んでいるが必要経費の見直しも同時に行う。

令和元年度 18,593 千円 → 令和2年度 22,000 千円（予定）

上記の目的のために下記について行う。

1. 「そば禅」の営業強化。
  - ・市内外の利益の上がるイベント等は、ビュー・サンセットから応援を出して出店することで「そば禅」の販売促進及び収益の増加を図る。  
ex) わじま里山里海まつり、輪島市民まつり、雪割草まつり
  - ・地元の食材を使ったメニューの提供
  - ・経費の見直し（主に原材料費並びに人件費及び光熱水費）を行う。
2. 施設の有効利用促進
  - ・旅行者に団体利用者の受入れの営業を行う。
  - ・そば道場の客席利用など施設の有効活用に努める。
  - ・駐車場周辺や花壇を整備し雰囲気づくりを行う。

令和2年度財団法人日本海むら開発公社収支予算総括表

令和2年4月1日から令和3年3月31日まで

(単位:千円)

科 目	合 計	普 通 会 計	フ ェ リー シ ョ ン 会 計	そ ば 禪 会 計
I 収入の部				
1 基本財産運用収入	3	3		
2 受託事業収入	56,026	11,026	40,000	5,000
3 営業収入	177,750		155,850	21,900
4 営業外収入	2,011		1,461	550
5 諸収入	301	301		
当期収入合計	236,091	11,330	197,311	27,450
前期繰越収支差額	33,969	7,176	17,195	9,598
収入合計	270,060	18,506	214,506	37,048
II 支出の部				
1 役員会費	90	90		
2 事務局費	1,928	1,928		
3 受託事業費	9,312	9,312		
4 営業費用	216,461		193,111	23,350
5 営業外費用	200		100	100
当期支出合計	227,991	11,330	193,211	23,450
当期収支差額	8,100	0	4,100	4,000
過年度修正損益	0	0	0	0
次期繰越収支差額	42,069	7,176	21,295	13,598