

平成 30 年度

出資法人等の経営状況等に関する資料

目 次

公益財団法人 輪島漆芸美術館	1
有限会社 門前生活環境	23
株式会社 まちづくり輪島	35
公益財団法人 白米千枚田景勝保存協議会	55
輪島温泉観光開発株式会社	77
一般財団法人 日本海むら開発公社	87

公益財団法人 輪島漆芸美術館

法 人 概 要

令和元年 7 月 1 日現在

1 法人名等

- (1) 法人名 公益財団法人輪島漆芸美術館
- (2) 所在地 輪島市水守町四十苅11番地
- (3) 代表者 理事長 梶 文秋
- (4) 設立日 平成2年11月26日（公益財団法人移行 平成24年4月1日）
- (5) 根拠法令 一般社団法人及び一般財団法人に関する法律及び公益社団法人及び公益財団法人の認定等に関する法律の施行に伴う関係法律の整備等に関する法律
- (6) 設立目的 石川県輪島漆芸美術館の管理運営

2 基本財産(資本金)

20,000 千円（市の出資割合 10,000 千円 50 %）
 輪島市以外の内訳 輪島漆器商工業協同組合 10,000千円

3 事業内容

- (1) 公益目的事業
 - ア 漆文化の普及振興を図り、地域経済の発展に寄与する事業
- (2) 収益事業等
 - ア ミュージアムショップの運営
 - イ 輪島市が管理運営する文化施設の業務受託事業
 - ウ 石川県輪島漆芸美術館の施設貸与事業

4 役職員の状況

区分		職員数		平均年齢(歳)	平均年収(千円)
取締役 監査役	常勤		()		
	非常勤	12	(3)		
職員	正規	15	(1)	45.1	3,448
	嘱託・臨時等	1	()		

(注) ()の内数は、市からの派遣職員数で、当該派遣職員の人件費を市が負担している場合は、平均年収に含まない。

5 市の財政支出等の状況(単位：千円)

区分	H28	H29	H30	内容・積算根拠等
補助金			12	退職金共済加入促進補助金
委託料	104,785	103,265	102,406	指定管理料、業務委託料
貸付料				
損失補償				
その他				

事業実績

石川県輪島漆芸美術館管理運営事業

区分	平成 26 年度	平成 27 年度	平成 28 年度	平成 29 年度	平成 30 年度
入館者数(人)	28,225	36,425	29,207	27,521	29,487
手作り体験者数(人)	455	451	737	676	1,072

公益財団法人輪島漆芸美術館 評議員名簿

任期：令和2年6月定時評議員会終結まで

区分	氏名	現職又は所属団体	備考
1	評議員 日南尚之	輪島漆器商工業協同組合理事長	
2	評議員 中室勝郎	学識経験者	
3	評議員 前史雄	学識経験者（重要無形文化財保持者）	
4	評議員 小森邦博	学識経験者（重要無形文化財保持者）	
5	評議員 里谷光弘	輪島商工会議所会頭	
6	評議員 定見充雄	輪島市教育委員会教育部長	

公益財団法人輪島漆芸美術館 理事名簿

任期：令和2年6月定時評議員会終結まで

区分	氏名	現職又は所属団体	備考
1	理事長 梶文秋	輪島市長	
2	常務理事 宮坂雅之	輪島市教育委員会教育長	
3	理事 五嶋躍治	輪島漆器商工業協同組合副理事長	
4	理事 田谷昭宏	輪島漆器商工業協同組合副理事長	
5	理事 七浦正一	輪島市文化協会会長	
6	理事 宮地美也子	石川県輪島漆芸美術館友の会会長	
7	理事 酒井郷夫	石川県輪島漆芸美術館友の会副会長	
8	理事 上梶秀治	石川県輪島漆芸美術館友の会理事	
9	理事 橋田宏幸	輪島市校長会会長	
10	理事 四柳嘉章	石川県輪島漆芸美術館館長	

公益財団法人輪島漆芸美術館 監事名簿

任期：令和2年6月定時評議員会終結まで

区分	氏名	現職又は所属団体	備考
1	監事 加藤勇	輪島漆器商工業協同組合副理事長	
2	監事 白藤真然	輪島市会計管理者兼会計課長	

平成30年度事業報告

(平成30年4月1日～平成31年3月31日)

1. 概況

平成30年度もこれまで通り、展示内容の充実及び漆文化の普及振興と地域経済の発展に寄与することを基本に運営を行った。

展覧会は、「第23回飛翔する輪島の漆芸作家たちー全国展入選作品ー」「漆芸の未来を拓くー一生新の時2018ー」「東京国立近代美術館工芸館移転連携事業 近代工芸のススメ」「没後1周年追悼展 文化功労者 三谷吾一の世界 ー時代を画す沈金加飾の探究者ー」「第26回重要無形文化財保持団体 秀作展 日本の伝統美と技の世界」「ハンズオン！ー輪島塗のわざー」「第36回日本伝統漆芸展」「第24回飛翔する輪島の漆芸作家たちー全国展入選作品ー」を開催した。

とくに三谷吾一先生の没後1周年追悼展は、平成14年に日本芸術院会員に就任、平成27年に文化功労者に選ばれた三谷先生の足跡の一端をご紹介します、その偉業を偲んだ。

恒例となった漆芸教育を行っている全国8大学（金沢美術工芸大学・金沢学院大学・富山大学・東京藝術大学・京都市立芸術大学・東北芸術工科大学・広島市立大学・沖縄県立芸術大学）の卒業・修了制作展である「漆芸の未来を拓くー一生新の時2018ー」は、ギャラリートークとシンポジウムを開催した。漆芸の未来を志向する若者たちへの研鑽の場の提供は、当館の果たすべき大切な役割となった。

常設展「輪島塗の歴史と文化」では、重要無形文化財に指定されている輪島塗の製作工程を動画と製作見本を並置する形で丁寧に説明し、入館者の好評を得ている。また、常設展示室内において一部写真撮影を許可することにより、芸術文化の楽しみ方を増やし、SNS等を通じた漆文化の発信を強化した。

展示活動とともに漆文化の教育普及活動（学習プログラム）を重視しており、学校教育のカリキュラムと連携して、さまざまな活動を実施した。新たに市内の保育園・幼稚園等と連携し、未就学児を対象としたキッズ鑑賞会を開催し、芸術に親しむ機会を提供した。

その他ホールや講義室、漆の里広場を利用した各種行事を毎月開催し、市民や漆芸愛好者に親しまれる美術館をめざした。

友の会では茶会や研修旅行、監視ボランティアなど独自のプログラムを主催し、会員の皆様には美術館活動の底上げに献身的なご支援をいただいた。

2. 石川県輪島漆芸美術館及び漆の里広場の管理運営事業（定款第4条第1項第1号）

「世界で唯一の漆芸専門美術館」を標榜する館として、様々な企画展や教育普及活動・調査研究等を実施し、その充実に努めた。

当館に隣接した「漆の里広場」にはウルシと漆器の木地になる樹木が植栽され、四季折々の自然を楽しむことができる。その存在は、当館の特色のひとつでもある。当年度もこれまで同様利用者の安全安心を最優先した環境の整備に心がけ、広場の維持管理に努めた。

（1）利用者数

利用項目		平成30年度	平成29年度	対前年比(人/率)	
輪島漆芸美術館	有料入館者数	11,576人	10,496人	+1,074人	+10.2%
	無料入館者数	17,911人	17,025人	+892人	+5.2%
	入館者数合計	29,487人	27,521人	+1,966人	+7.1%
学習プログラム	おでかけ美術館	220人	246人	-26人	-10.6%
	出前授業	—	78人	-78人	-100.0%
	キャリア教育事業	167人	161人	+6人	+3.7%
出前講座		106人	110人	-4人	-3.6%
漆の里広場	日中	5,000人	4,981人	+19人	+0.4%
	夜間（LED）	2,000人	2,000人	0人	0.0%
合計人数		36,980人	35,097人	+1,883人	+5.4%

3. 漆芸品及び漆文化に関する調査・研究及び図書、文献、写真、フィルム等の資料を収集し、保管展示する事業（定款第4条第1項第2号）

（1）展覧会

開催期間	展覧会名 開催日数／出展作点数／入館者数／1日平均入館者数
平成30年 2月24日(土)～ 5月14日(月)	「第23回飛翔する輪島の漆芸作家たち－全国展入選作品－」 44日間(4.1～)／53点／2,925人(4.1～)／67人 併催展「輪島塗の歴史と文化」
5月19日(土)～ 7月16日(月・祝)	「漆芸の未来を拓く－生新の時2018－」 59日間／34点／4,728人／81人 併催展「輪島塗の歴史と文化」
7月21日(土)～ 9月3日(月)	「東京国立近代美術館工芸館移転連携事業 近代工芸のススメ」 45日間／60点／6,777人／151人 併催展「輪島塗の歴史と文化」
9月8日(土)～ 11月5日(月)	「没後1周年追悼展 文化功労者 三谷吾一の世界－時代を画す沈金加飾の探究者－」 59日間／55点／7,237人／123人 併催展「輪島塗の歴史と文化」

11月10日(土)～ 12月10日(月)	「第26回重要無形文化財保持団体秀作展 日本の伝統美と技の世界」 31日間／64点／2,645人／86人 併催展「輪島塗の歴史と文化」
12月14日(金)～ 平成31年 1月14日(月・祝)	「ハンズオン！ー輪島塗のわざー」 29日間／46点／1,553人／54人 併催展「アジアの漆芸」「輪島塗の歴史と文化」
2月2日(土)～ 2月25日(月)	「第36回 日本伝統漆芸展」 24日間／91点／1,820人／76人 併催展「アジアの漆芸」「輪島塗の歴史と文化」
3月2日(土)～ 5月13日(月)	「第24回 飛翔する輪島の漆芸作家たちー全国展入選作品ー」 30日間(～3.31)／56点／1,802人／60人 併催展「輪島塗の歴史と文化」
年間延べ日数 321日	総入館者 29,487人 1日当たり 92人

(2) 資料収集

収蔵品状況 国内：974点 海外：411点 合計1,385点

単位：点

年度	国内				海外					計
	購入	寄附	移管	計	購入	寄附		海外漆文化調査		
					漆芸品	漆芸品	漆以芸外品	漆芸品	漆以芸外品	
平成元～29年	219	722	18	959	14	37	3	286	71	411
平成30年	0	15	0	15	0	0	0	0	0	0
計	219	737	18	974	14	37	3	286	71	411

(3) 所蔵品貸出

貸出先	展覧会名／会場／会期	点数
一般社団法人 現代工芸美術家協会	第57回日本現代工程美術展／東京都美術館／ 平成30年4月18日(水)～24日(火)	1
石川県立美術館	特別陳列「漆皮ー近代の文化財修復と伝承ー」／石川県立美術館／平成30年9月1日(土)～10月14日(日)	3
石川県立美術館 そごう美術館 MOA美術館 (株)NHKプロモーション	「URUSHI 伝統と革新展」 金沢展／石川県立美術館／平成30年9月15日(土)～10月14日(日) 横浜展／そごう美術館／平成31年1月1日(火・祝)～27日(日) 熱海展／MOA美術館／平成31年3月15日(金)～4月16日(火)	6
MOA美術館	人間国宝展／MOA美術館／ 平成30年11月7日(水)～12月9日(日)	1

(4) 特別観覧記録

単位：点

写真原板 使用	写真データ 使用	写真撮影	テレビジョン 撮影	模写	模造	熟覧	合計
3	18	0	2	0	0	3	26

4. 漆文化の普及振興を通じて地域振興に寄与する事業（定款第4条第1項第3号）

(1) 講演会・列品解説

開催日	内容
6月9日（土）	漆芸の未来を拓くー生新の時 2018ー ギャラリートーク&シンポジウム ギャラリートーク 出品者 19 名 シンポジウム 参加者 160 名 テーマ：「漆芸の魅力伝える」 コーディネーター：水上修氏（沖縄県立芸術大学教授） パネリスト：出品者 6 名 特別講演 テーマ：「現代日本の漆芸の国際化：1990～2010 年代を中心に」 講師：外館和子氏（多摩美術大学教授、工芸評論家）
7月21日（土）	東京国立近代美術館工芸館移転連携事業「近代工芸のススメ」 オープニングギャラリートーク 参加者 80 名 講師：唐澤昌宏氏（東京国立近代美術館工芸課長）
7月22日（日）	講演会 参加者 40 名 テーマ：「日本の工芸の現在（いま）を考える」 講師：唐澤昌宏氏（東京国立近代美術館工芸課長）
7月29日（日）	キッズ作品鑑賞会 参加者 12 名 講師：山内亜沙美（当館学芸員）
8月29日（水）	キャリア教育事業「巨匠の生き方に学ぼう」 参加者：市内小学校 10 校 5 年生 167 名 会場：石川県立輪島漆芸技術研修所 講師：前史雄氏、小森邦衛氏
11月22日（木）	第 26 回重要無形文化財保持団体秀作展 日本の伝統美と技の世界 展示解説 参加者 152 名
①2月3日（日） ②2月10日（日） ③2月17日（日） ④2月24日（日）	展覧会「第 36 回 日本伝統漆芸展」 ①講師：田中義光氏（日本工芸会正会員） 参加者 50 名 ②講師：寺西松太氏（日本工芸会正会員） 参加者 35 名 ③講師：山岸一男氏（重要無形文化財保持者、鑑査委員） 参加者 75 名 ④講師：小森邦衛氏（重要無形文化財保持者、審査・鑑査委員、日本伝統漆芸展実行委員長） 参加者 65 名
3月10日（日）	展覧会「第 24 回 飛翔する輪島の漆芸作家たちー全国展入選作品ー」 トーク&ワーク 参加者 15 名 講師：木谷陽子氏（蒔絵作家・日展会友）

(2) 漆文化セミナー

世界唯一の漆芸専門美術館として、漆文化や漆芸に関する理解や関心を深め学習する場を提供することを目的に、漆文化・漆芸について広い視野からテーマや講師を選定しており、石川県民大学の講座にも認定されている。毎年度、全回受講者に修了証を交付し、今年度は4名の方に交付した。

開催日	内 容
8月19日（日）	第1回テーマ：「石川の工芸」 参加者：25名 講師：谷口出氏（石川県美術館学芸主幹兼学芸第一課長）
9月29日（土）	第2回テーマ：「伝統の本質を追求する 乾漆造形を通じて」 参加者：59名 講師：林暁氏（富山大学芸術文化学部教授）
10月28日（日）	第3回テーマ：「文化功労者 三谷吾一氏の足跡を振り返る」 参加者：50名 講師：三谷慎氏（彫刻家）、角康二氏（沈金作家・日展会員） 細川英邦氏（輪島市産業部漆器商工課漆器産業振興室次長）
11月18日（日）	第4回テーマ：「ウルシの植物学 ウルシ 13000年の旅」 参加者数：34名 講師：鈴木三男氏（東北大学名誉教授）

(3) 学習プログラム、出前講座等

開催日	内 容
9月16日（日）	出前講座「ふれあい子どもフェスティバル2018 新！おしごと体験」 参加者：6名
10月24日（水）～ 10月26日（金）	お出かけ美術館：ホテルのときんぷら（能登町） 参加者：220名（能登町立の小学校4校、中学校3校）

(4) その他の普及教育事業等

開催日	内 容
5月～7月	未就学児対象「キッズ鑑賞会」 市内8保育所（園）・幼稚園 参加者 159名
5月21日（月）	保育所（園）・幼稚園との交流事業 グリーンカーテン（朝顔の種まき） 参加者：わじまミドリ保育園年中児 28名
7月3日（火）～ 7月8日（日）	保育所（園）・幼稚園との交流事業 七夕かざり 交流先：市内5保育所（園）・幼稚園
7月24日（火）～ 7月27日（金）	職場体験受入「わくワーク」 体験者：東陽中学校2年生2名、輪島中学校2年生4名
9月27日（木）～ 10月8日（月・祝）	アート&ポエムコンクール2018作品展 作品数：51点 市内小学校全10校
10月29日（月）	保育所（園）・幼稚園との交流事業 わんじまくんと一緒に楽しむハロウィンパーティー 参加者：わじまミドリ保育園年中児 27名

平成 31 年 2月2日(土)～ 2月11日(月・振)	保育所(園)・幼稚園との交流事業 鬼わんじまぬりえ展 2018 出品点数：136点(輪島市内保育所(園)・幼稚園年長児)
2月2日(土)～ 2月11日(月・祝)	輪島市内小学6年生の沈金作品「メモリアルパネル展」 作品数：160点

(5) 出版活動

図 録	「没後1周年追悼展 文化功労者 三谷吾一の世界 時代を画す沈金加飾の探究者」 発行年月日：2018(平成30)年9月8日
漆芸美術館だより	展覧会案内、所蔵作品紹介、行事案内、美術随想、講演会報告、友の会活動などを掲載。 No./発行日：No.83 / 2018(平成30)年5月21日 No.84 / 2018(平成30)年8月31日 No.85 / 2018(平成30)年12月20日
年 報	『石川県輪島漆芸美術館年報 2018(平成30)年度』 発行年月日：2019(平成31)年3月31日
紀 要	『石川県輪島漆芸美術館紀要』第14号 発行年月日：2019(平成31)年3月31日

5. 輪島市が管理運営する文化的施設の受託事業(定款第4条第1項第4号)

(1) 永井豪記念館

ア 入館者数

利用項目	平成30年度	平成29年度	対前年比(人数/率)	
有料入館者数	12,016人	11,398人	+618人	+5.4%
無料入館者数	772人	1,160人	-388人	-33.4%
入館者数合計	12,788人	12,558人	+230人	+1.8%

イ イベント

永井豪記念館9周年イベント(平成30年6月2日(土)来館者109名)

6. その他この法人の目的を達成するために必要な事業（定款第4条第1項第5号）

(1) 友の会

開催日	内 容
4月21日（土）	いしかわ・金沢 風と緑の楽都音楽祭 2018 in 輪島漆芸美術館 “モーツァルトが輪島へやってきた！” 来場者 140名
5月8日（火）	友の会役員会 18名
5月25日（金）	わかば茶会 参加者110名
6月17日（日）	友の会総会 18名
7月19日（水）	夏季研修旅行（見学会）富山市ガラス美術館、富山県美術館 参加者32名
7月～10月	ボランティア活動（展覧会開催期間中の展示室監視業務等）延べ36名
9月22日（土）～ 24日（月・振休）	「小さな大木 大きな宇宙 小品盆栽 七浦正一展」 出品協力：七浦正一氏 期間中来場者766名
10月7日（日）	「大西貴浩 美しき日本のうた」 出演：テノール歌手 大西貴浩氏、ピアノ 仲谷美千代氏 来場者 100名
10月24日（水） ～26日（金）	秋季研修旅行 大阪の美術館・博物館をめぐる旅 参加者 20名
平成31年 3月2日（土）	ミュージアムコンサート ミュージカルの調べ 出演：ソプラノ・二期会正会員 渋谷美由紀氏、ピアノ 黒川良子氏、 ギター 酒井郷夫氏 来場者 130名
3月12日（火）～ 19日（火）	「抒情書家の世界-澄（すみゆく）-展」 出品協力：室谷一柊氏、室谷朱琴氏 期間中来場者 489名
	友の会だより（発行日） 第83号(6月25日)、第84号(8月30日)、第85号(1月28日)発行
平成30年度会員数 624名	

(2) その他各種事業

区 分	内 容
①ワークショップ（通年型）	参加延べ人数：1,072人
②ワークショップ（募集型）	開催：17回 参加延べ人数：488人
③ミュージアムコンサート	開催：11回 参加延べ人数：936人
④ホール展示	6企画 展示延べ期間：79日
⑤公式キャラクター「わんじま」 イベント参加	3回
⑥かがやきナイトミュージアム	11月13日（火）～3月10日（日）
⑦ミュージアムショップ	①書籍等販売②展覧会関連商品販売 ③わんじまグッズ販売④ウルシノキ活用商品販売 ⑤能登産物商品販売⑥ガチャガチャ
⑧講義室活用（有料使用）	1件 1日 120人
〃（減免使用）	10件 27日 2,879人

〃 (主催・共催使用)	3件 13日 955人
⑨広報活動	ホームページ、広報わじま、輪島市ケーブルテレビ、ホールでのイベント紹介、その他広報活動
⑩アンケート	対面式のアンケート調査

7. 理事会・評議員会

(1) 理事会

決議があったと みなされた日	議事事項	会議の結果
平成30年4月17日	1. 補欠候補者の推薦について 2. 補欠候補者の推薦について 3. 平成30年度臨時評議員会のみなし決議実施について	理事全員の同意及び 監事の異議無し

開催年月日	議事事項	会議の結果
平成30年5月29日	1. 常務理事の選任について 2. 平成29年度事業報告について 3. 平成29年度決算報告について 4. 平成30年度定時評議員会の招集について 5. 理事候補者の推薦について	全会一致で承認

決議があったと みなされた日	議事事項	会議の結果
平成30年6月18日	1. 理事長の選任について 2. 常務理事の選任について	理事全員の同意及び 監事の異議無し

開催年月日	議事事項	会議の結果
平成31年3月27日	1. 平成31年度事業計画について 2. 平成31年度収支予算について	全会一致で承認

(2) 評議員会

決議があったと みなされた日	議事事項	会議の結果
平成30年4月26日	1. 補欠評議員の選任について 2. 補欠理事の選任について	評議員全員の同意

開催年月日	議事事項	会議の結果
平成30年6月18日	1. 平成29年度事業報告について 2. 平成29年度決算について 3. 理事の選任について	全会一致で承認

事業報告の附属明細書

平成30年度石川県輪島漆芸美術館入館者数（3カ年比較）

（単位：人、％）

月	平成30年度	平成29年度	平成28年度	比 較			
				対平成29年度		対平成28年度	
				人 数	率	人 数	率
4月	1,746	2,102	1,961	▲ 356	▲ 16.9	▲ 215	▲ 11.0
5月	2,125	2,569	2,327	▲ 444	▲ 17.3	▲ 202	▲ 8.7
6月	2,827	2,774	3,110	53	1.9	▲ 283	▲ 9.1
7月	1,963	1,868	2,411	95	5.1	▲ 448	▲ 18.6
8月	5,516	4,962	3,869	554	11.2	1,647	42.6
9月	3,565	1,914	3,823	1,651	86.3	▲ 258	▲ 6.7
10月	2,968	3,326	2,989	▲ 358	▲ 10.8	▲ 21	▲ 0.7
11月	3,158	2,986	2,458	172	5.8	700	28.5
12月	1,436	959	1,292	477	49.7	144	11.1
1月	561	908	1,134	▲ 347	▲ 38.2	▲ 573	▲ 50.5
2月	1,820	1,411	1,649	409	29.0	171	10.4
3月	1,802	1,742	2,184	60	3.4	▲ 382	▲ 17.5
合計	29,487	27,521	29,207	1,966	7.1	280	1.0

貸借対照表

平成31年3月31日現在

(単位:円)

科 目	当年度	前年度	増減
I 資産の部			
1 流動資産			
現金	386,886	399,408	△ 12,522
普通預金	3,495,581	4,939,862	△ 1,444,281
未収金	26,690	4,000	22,690
立替金	14,000	0	14,000
流動資産合計	3,923,157	5,343,270	△ 1,420,113
2 固定資産			
(1)基本財産			
定期預金	20,000,000	20,000,000	0
基本財産合計	20,000,000	20,000,000	0
(2)その他の固定資産			
車両運搬具	1,218,685	4,489,435	△ 3,270,750
減価償却累計額	△ 1,218,684	△ 4,489,433	3,270,749
その他固定資産合計	1	2	△ 1
固定資産合計	20,000,001	20,000,002	△ 1
資産合計	23,923,158	25,343,272	△ 1,420,114
II 負債の部			
1 流動負債			
未払金	3,216,625	4,768,746	△ 1,552,121
預り金	692,409	555,559	136,850
仮受金	14,123	18,965	△ 4,842
流動負債合計	3,923,157	5,343,270	△ 1,420,113
2 固定負債			
長期借入金			
退職給与共済金			
固定負債合計	0	0	0
負債合計	3,923,157	5,343,270	△ 1,420,113
III 正味財産の部			
1 指定正味財産			
寄付金	20,000,000	20,000,000	0
指定正味財産合計	20,000,000	20,000,000	0
(うち基本財産への充当額)	(20,000,000)	(20,000,000)	0
2 一般正味財産			
正味財産合計	1	2	△ 1
負債及び正味財産合計	20,000,001	20,000,002	△ 1
負債及び正味財産合計	23,923,158	25,343,272	△ 1,420,114

正味財産増減計算書
平成30年4月1日から平成31年3月31日まで

(単位:円)

科 目	当年度	前年度	増減
I 一般正味財産の部			
1 経常増減の部			
(1) 経常収益			
①基本財産運用益			
基本財産受取利息	4,000	4,000	0
②事業収益			
指定管理料収益	92,406,000	93,265,000	△ 859,000
委託料収益	10,000,000	10,000,000	0
③受取補助金等			
市補助金収入	12,000	0	12,000
④負担金収益			
負担金収益	996,052	590,444	405,608
⑤雑収益			
受取利息	210	231	△ 21
雑収益	25,190	28,680	△ 3,490
経常収益計	103,443,452	103,888,355	△ 444,903
(2) 経常費用			
①事業費			
報酬	50,000	50,000	0
報償費	838,806	599,211	239,595
旅費	1,936,470	962,600	973,870
交際費	61,856	57,872	3,984
需用費	4,466,319	7,809,817	△ 3,343,498
役務費	1,021,799	1,259,901	△ 238,102
委託料	6,611,608	3,708,593	2,903,015
使用料及び賃借料	212,579	101,340	111,239
負担金、補助金及び交付金	614,000	610,000	4,000
備品購入費	0	860,328	△ 860,328
事業費計	15,813,437	16,019,662	△ 206,225
②管理費			
報酬	2,532,300	2,488,200	44,100
職員費	56,706,450	58,684,395	△ 1,977,945
賃金	3,725,900	2,172,130	1,553,770
旅費	34,000	23,600	10,400
交際費	72,942	31,000	41,942
需用費	9,925,968	11,601,702	△ 1,675,734
減価償却費	1	0	1
役務費	929,845	1,063,788	△ 133,943
委託料	6,284,167	5,778,674	505,493
使用料及び賃借料	476,093	642,793	△ 166,700
備品購入費	59,400	163,836	△ 104,436
負担金、補助金及び交付金	358,600	301,075	57,525
公課費	6,524,350	4,917,500	1,606,850
管理費計	87,630,016	87,868,693	△ 238,677
経常費用計	103,443,453	103,888,355	△ 444,902
当期経常増減額	△ 1	0	△ 1
2 経常外増減の部			
(1) 経常外収益			
経常外収益計	0	0	0
(2) 経常外費用			
経常外費用計	0	0	0
当期経常外増減額	0	0	0
当期一般正味財産増減額	△ 1	0	△ 1
一般正味財産期首残高	2	2	0
一般正味財産期末残高	1	2	△ 1
II 指定正味財産増減の部			
当期指定正味財産増減額	0	0	0
指定正味財産期首残高	20,000,000	20,000,000	0
指定正味財産期末残高	20,000,000	20,000,000	0
III 正味財産期末残高	20,000,001	20,000,002	△ 1

貸借対照表及び正味財産増減計算書の附属明細書

1. 重要な会計方針

〈1〉 固定資産の減価償却の方法

定額法を採用しております。耐用年数は次のとおりです。

車両運搬具 6年

〈2〉 消費税等の会計処理

消費税の会計処理は、税込方式を採用しています。

2. 基本財産及び特定資産の増減額及びその残高

基本財産及び特定資産の増減額及びその残高は、次のとおりです。

科 目	当期首残高	当期増減額	当期減少額	当期末残高
基本財産				
基本財産預金	20,000,000	0	0	20,000,000
小 計	20,000,000	0	0	20,000,000
合 計	20,000,000	0	0	20,000,000

3. 固定資産の取得価額、減価償却累計額及び当期末残高

固定資産の取得価額、減価償却累計額及び当期末残高は、次のとおりです。

科 目	取得価格	当期首残高	当期増減額	減価償却累計額	当期末残高
車両運搬具	1,218,685	1	0	1,218,684	1
合 計	1,218,685	1	0	1,218,684	1

令和元年度事業計画

管理運営方針

当漆芸美術館は2019年9月6日で開館28年を迎え、収蔵庫の増設に向けて、平成30年度に基本設計、令和元年度に実施設計費が予算化されたことは、開館30周年に向けて力強い後押しとなった。「世界で唯一の漆芸専門美術館」を標榜する美術館として、これまで以上に様々な企画展や教育普及活動・調査研究等を実施し、その充実に努めたい。

(1) 展示事業の充実

美術館の第一の目的である企画展示事業において、各テーマをより明確にし、展示品の選定や展示方法に工夫を凝らし、様々な人々が興味関心を持てる展覧会を開催する。常設展「輪島塗の歴史と文化」においては、日本漆芸史を年表と図版で表現するとともに、輪島塗の販売方法や渡海船（北前船）が運んだ潮の道、視覚的に工夫を凝らしたディスプレイ等によるわかりやすい展示を行う。また、輪島塗だけでなく、企画展と関連した所蔵作品の展示や、漆芸品がいかなる歴史的・文化的背景の下で、どのような技法を駆使しながら制作されているかなど、美術品鑑賞の基礎知識を得たうえで、展示作品を鑑賞できるよう工夫している。常設展ではあるが、2か月ごとに展示物を入れ替えており、何回入館しても新鮮な印象を受けるように心がけている。

今年度は7回の企画展を予定し、主なものとして、7月の「漆工の吉祥文一祈り・願いの世界一」は、本年4月30日、今上天皇陛下が御退位され、皇太子殿下が翌5月1日に御即位されるにあたり、所蔵作品の中から、古くから人々に親しまれ、願いや祈りが込められてきた鶴や亀、松竹梅など「ハレ」の場を彩る吉祥文様が描かれた多彩な漆芸作品を展示紹介する。また、9月の「沖縄の工芸一人間国宝と現代作家たち一」は、沖縄県立芸術大学と連携し、同大学附属図書・芸術資料館所蔵の人間国宝作品と同大学関係者の現代作品を展示し、琉球王国以来、個性的な文化が形成され継承されている沖縄の工芸の伝統と現在を紹介する初の試みである。

(2) ビデオ鑑賞コーナーなど

灰野文庫前に輪島塗や工芸作家など24作品が収められたビデオ鑑賞コーナーを設置し、廊下には、漆採取のビデオコーナーや採取道具を展示している。また木胎漆器、合成樹脂食器、ガラス器、陶磁器製の食器に触れて、材質の違いを見比べるコーナーもあり好評である。

(3) 開架式図書の充実

灰野文庫のほかに館蔵図書を通路に配置した開架式図書コーナーは、分野別、県別に分類されており、見やすいと好評である。図書閲覧希望者は入館無料としている。

(4) 教育普及活動の充実

漆文化セミナー等の文化講座、体験型講座（ワークショップ等）の開催、県内全域の小・中学校の希望に応じ、お出かけ美術館・出前授業等を実施する。

また、市内小中学校の児童生徒が自分達の故郷である輪島に誇りを持てるよう、引き続き輪島塗及び漆文化の教育普及活動を各学校や公民館等と連携し実施する。さらには、市内の幼稚園・保育所とも連携・交流を深め、幼い頃から輪島塗に接する機会を提供する。

(5) 充実したサービスの提供

職員全員が「入館者の喜びをわがものとする」のホスピタリティ精神を合言葉に、魅力的なサービスの提供を行えるよう接客能力の向上を図る。特に、2020年東京オリンピック・パラリンピックの開催により訪日外国人の増加が見込まれる中、外国人観光客（インバウンド）のために多言語表示や職員の外国語会話能力の育成を図る。また、大型客船来航時や大型連休中は、輪島塗業の各職人組合との連携による輪島塗の実演・体験などを開催し、職人さんと直に話し交流することにより、さらなる漆文化の発信と満足度の増加を図る。

(6) 広報活動の充実

県内外の旅行代理店への積極的な広報活動、マスコミへの情報提供及び市内宿泊施設・観光施設・各種団体等との連携し美術館の活動内容をPRする。さらにホームページやフェイスブック・ツイッター等SNSを通じて、旬の情報を迅速に世界に向けて発信する。なお、さらなる認知度増を図るため新たに通年掲示できる大型ポスターを作成して、県内外に送付する。

(7) ミュージアムショップの充実

輪島塗製品のみならず、当館公式マスコットキャラクター「わんじま」をデザインしたオリジナル商品や厳選した特色ある能登の工芸品や特産品を販売する。また、漆芸や能登の歴史や文化を取りあげた書籍等の品揃えを充実させることにより、道の駅などの土産店とは違った視点で、能登全体の魅力や風土を紹介し周知を図る。

(8) 施設の有効活用

市民サークルや旅行代理店など各種団体、国県などの公共団体及び個人に対し、エントランスホール、講義室、会議室等での研修会、展示・発表会、また、輪島市漆の里広場を含めたイベント等の貸館利用を促し有効活用を図る。東京オリンピックまでにトイレの全面洋式化を図りたい。

(9) 石川県輪島漆芸美術館友の会会員の加入促進

友の会には日ごろより茶会をはじめとする各種イベントの開催等、多大な支援をいただいている。4月・5月を加入促進月間とし、会員数増加に向けた取り組みを行い、友の会事業の推進を目指す。

(10) 永井豪記念館の運営受託

適正な管理運営に努めると共に、美術館と永井豪記念館との連携事業を強化することにより、相互入館者数増に努める。

展示事業計画

2019年	展 覧 会 名	
4月	企画展「第24回 飛翔する輪島の漆芸作家たち —全国展入選作品—」	3月2日(土)～5月13日(月)
5月	漆の里・輪島の漆芸作家たちは、全国公募展を舞台に活躍しています。2017年度の日展や日本伝統工芸展などの展覧会入選作・特別出品作を、会派を越えて一堂に展示し、各々の飛翔する姿をご紹介します。	
	5月14日(火)～17日(金) 展示替え休館	
6月	企画展「漆芸の未来を拓く—一生新の時2019—」	5月18日(土)～7月8日(月)
7月	漆芸を専門に学んだ大学や大学院の卒業生・修了生の作品を展示します。個性豊かでみずみずしい若い世代の感性は、漆芸の世界に新風を吹き込んでいます。作品を通じて漆芸の未来を探ります。	
	7月9日(火)～12日(金) 展示替え休館	
8月	テーマ展「漆工の吉祥文—祈り・願いの世界—」	7月13日(土)～9月8日(日)
9月	吉祥文様は古来人々に親しまれ、願いや祈りが込められてきました。本展覧会では所蔵作品から、鶴や亀、松竹梅など、「ハレ」の場を彩り、寿ぐ文様が描かれた多彩な漆芸作品を紹介します。	
	9月9日(月)～12日(木) 展示替え休館	
10月	企画展「沖縄の工芸—人間国宝と現代作家たち—」	9月13日(金)～11月11日(月)
11月	沖縄は琉球王国以来の個性的な文化が形成されたことで知られ、その特色は漆器・陶器・染色・織物などの工芸においても顕著に継承されています。本展覧会では、沖縄県立芸術大学附属図書・芸術資料館所蔵作品と同大学関係者の作品から、沖縄の工芸の伝統と現在をご紹介します。	
	11月12日(火)～15日(金) 展示替え休館	
12月	企画展「第25回 飛翔する輪島の漆芸作家たち —全国展入選作品—」	11月16日(土)～2020年1月19日(日)
2020年	漆の里・輪島の漆芸作家たちは、全国公募展を舞台に活躍しています。2018年度の日展や日本伝統工芸展などの展覧会入選作・特別出品作を、会派を越えて一堂に展示し、各々の飛翔する姿をご紹介します。	
1月	12月29日(日)～31日(火)年末休館	
	1月20日(月)～1月31日(金) 展示替え・館内整備のため休館	
2月	巡回展「第37回日本伝統漆芸展」	2月1日(土)～2月24日(月・振休)
	日本工芸会による漆芸部会公募展の全入選・入賞作を展示します。重要無形文化財保持者(人間国宝)から新進作家まで、さまざまな挑戦をご覧いただけます。あらゆる漆芸技法をご堪能いただける貴重な機会です。	
	2月25日(火)～2月28日(金) 展示替え休館	
3月	テーマ展「うるしの あ・い・う—漆芸技法の百科事典—」	2月29日(土)～5月11日(月)
	素地から髹漆、加飾技法といった漆芸技法は、数えきれないほどの道具や材料、専門技術など多種多様の要素によって支えられています。加飾技法を中心に、道具や材料の展示も加えて多角的な視点から解説し、漆芸の奥深い世界を紹介します。	

* 上記のほかに「輪島塗の歴史と文化」展を常時開催しています。

令和元年度収支予算

令和元年度公益財団法人輪島漆芸美術館予算は、次に定めるところによるものとする。

(収入及び支出の部)

第1条 収入及び支出の総額は、それぞれ104,100千円と定める。

収 入	104,100,000円
基本財産運用収入	4,000円
指 定 管 理 料	37,791,000円
委 託 料	10,000,000円
人件費補助金収入	55,471,000円
負 担 金 収 入	800,000円
雑 収 入	34,000円

支 出	104,100,000円
輪島漆芸美術館事業	94,099,000円
一 般 管 理 費	79,800,000円
事 業 費	14,299,000円
永井豪記念館事業	10,001,000円

(支出予算の流用)

第2条 予算で定めた大科目の金額は、相互に流用することができない。ただし、予算で定めた小科目は、小科目間で流用することができる。

公益財団法人輪島漆芸美術館
支出の部(総括表)

(単位：千円)

31年度	30年度	増減額	小 科 目		節		
			区 分	金 額	区 分	金 額	
104,100	103,140	960	報 酬	2,618			
			職 員 費	63,015			
					給 料	39,975	
					手 当	13,618	
					共 済 費	7,681	
					災 害 補 償 費	649	
					退 職 共 済 費	1,092	
					賃 金	2,293	
					報 償 費	976	
					旅 費	2,575	
					交 際 費	62	
					需 用 費	13,995	
						消 耗 品 費	1,738
						燃 料 費	1,467
						食 糧 費	0
						印 刷 製 本 費	3,090
						光 熱 水 費	6,843
						修 繕 料	500
						被 服 費	357
						役 務 費	1,908
						通 信 運 搬 費	600
						広 告 料	403
						手 数 料	424
						筆 耕 翻 訳 料	0
						保 険 料	481
						委 託 料	11,246
						使 用 料 及 び 賃 借 料	525
			備 品 購 入 費	0			
			負 担 金 及 び 補 助 金	874			
			公 課 費	4,013			
小 計				104,100			

有限会社 門前生活環境

法 人 概 要

令和元年 7 月 1 日現在

1 法人名等

- (1) 法人名 有限会社 門前生活環境
- (2) 所在地 輪島市門前町道下よの3番地
- (3) 代表者 代表取締役 宮脇 新次
- (4) 設立日 平成4年7月8日 設立
- (5) 根拠法令 会社法第25条
- (6) 設立目的 旧門前町区域における一般廃棄物収集運搬業務の管理運営

2 基本財産(資本金)

3,000 千円 (市の出資割合 3,000 千円 100 %)

3 事業内容

門前町全域の一般廃棄物収集運搬

4 役職員の状況

区分		職員数		平均年齢(歳)	平均年収(千円)
取締役	常勤	1	()	59	4,240
	非常勤	2	(2)	60	
職員	正規	8	()	52	3,596
	嘱託・臨時等	5	()	68	442

(注) ()の内数は、市からの派遣職員数で、当該派遣職員の人件費を市が負担している場合は、平均年収に含まない。

5 市の財政支出等の状況(単位：千円)

区分	H28	H29	H30	内容・積算根拠等
補助金				
委託料	53,503	53,503	53,524	業務委託料
貸付料				
損失補償				
その他				

事 業 実 績

1 輪島市じんかい収集業務(可燃物)

区分	平成 26 年度	平成 27 年度	平成 28 年度	平成 29 年度	平成 30 年度
台数(台)	585	578	579	564	558
運搬量(トン)	963	943	923	885	839

2 輪島市じんかい収集業務(不燃物)

区分	平成 26 年度	平成 27 年度	平成 28 年度	平成 29 年度	平成 30 年度
台数(台)	35	35	36	35	33
運搬量(トン)	22	25	22	25	24

3 輪島市じんかい収集業務(資源ごみ)

区分	平成 26 年度	平成 27 年度	平成 28 年度	平成 29 年度	平成 30 年度
台数(台)	217	225	222	207	200
運搬量(トン)	-	-	-	-	-

4 輪島市じんかい収集業務(衣類・プラスチック)

区分	平成 26 年度	平成 27 年度	平成 28 年度	平成 29 年度	平成 30 年度
台数(台)	79	78	74	75	74
運搬量(トン)	79	83	82	80	83

5 輪島市じんかい収集業務(金属)

区分	平成 26 年度	平成 27 年度	平成 28 年度	平成 29 年度	平成 30 年度
台数(台)	36	36	36	35	34
運搬量(トン)	35	32	33	36	37

役職名	氏 名	備 考
代表取締役	宮脇 新次	
取締役	坂口 茂	
監査役	白藤 真然	

平成30年度事業実績報告書(1)

(単位: kg)

区分	輪島市じんかい収集委託分実績																		
	可燃物①						不燃物②						衣類・プラスチックごみ③						
	3t車		2t車		計		3t車		2t車		計		3t車		2t車		計		
台数	運搬量	台数	運搬量	台数	運搬量	台数	運搬量	台数	運搬量	台数	運搬量	台数	運搬量	台数	運搬量	台数	運搬量	台数	運搬量
4	17	36,430	29	31,850	46	68,280	0	0	3	2,200	3	2,200	4	4,690	2	1,910	6	6,600	
5	14	31,280	35	45,840	49	77,120	0	0	3	1,870	3	1,870	4	5,490	2	2,130	6	7,620	
6	14	30,620	34	38,330	48	68,950	0	0	3	2,830	3	2,830	4	5,680	2	2,150	6	7,830	
7	17	40,480	32	40,740	49	81,220	0	0	3	1,800	3	1,800	4	4,810	2	2,290	6	7,100	
8	18	35,520	33	49,180	51	84,700	0	0	2	1,980	2	1,980	5	5,350	2	1,790	7	7,140	
9	11	24,710	35	41,190	46	65,900	0	0	3	1,530	3	1,530	4	5,140	2	1,750	6	6,890	
10	16	35,160	34	36,610	50	71,770	0	0	2	2,250	2	2,250	4	6,000	2	1,840	6	7,840	
11	15	32,100	33	38,510	48	70,610	0	0	3	2,050	3	2,050	4	5,930	3	2,690	7	8,620	
12	13	29,750	27	34,620	40	64,370	0	0	2	2,020	2	2,020	4	5,100	2	1,530	6	6,630	
1	17	33,850	29	35,680	46	69,530	0	0	3	1,470	3	1,470	4	4,070	2	1,470	6	5,540	
2	13	23,610	28	31,060	41	54,670	0	0	3	1,850	3	1,850	4	3,580	2	1,130	6	4,710	
3	14	28,130	30	33,330	44	61,460	0	0	3	2,110	3	2,110	4	4,630	2	1,580	6	6,210	
計	179	381,640	379	456,940	558	838,580	0	0	33	23,960	33	23,960	49	60,470	25	22,260	74	82,730	

平成30年度事業実績報告書(2)

(単位:kg)

区分	輪島市じんかい収集委託分実績														自社単独事業実績				委託・単独運搬量 合計 (⑤+⑨)
	金属皮革ごみ④						資源ごみ								可燃物 ⑥	不燃物 ⑦	新聞等 運搬 ⑧	運搬量 合計 (⑥~⑧) ⑨	
	3t車		2t車		計		3t車		2t車		計		運搬量 合計 (①~④) ⑤						
	台数	運搬量	台数	運搬量	台数	運搬量	台数	運搬量	台数	運搬量	台数	運搬量	台数	運搬量					
4	0	0	3	3,050	3	3,050	0	0	15	15	15	80,130	5,180	0	14,720	19,900	100,030		
5	0	0	3	3,340	3	3,340	0	0	18	18	18	89,950	6,620	970	14,800	22,390	112,340		
6	0	0	3	3,420	3	3,420	2	2	15	17	17	83,030	5,280	0	12,660	17,940	100,970		
7	0	0	3	3,050	3	3,050	0	0	18	18	18	93,170	7,370	330	14,590	22,290	115,460		
8	0	0	3	2,860	3	2,860	0	0	25	25	25	96,680	6,940	680	11,310	18,930	115,610		
9	0	0	2	2,850	2	2,850	0	0	18	18	18	77,170	6,470	0	16,130	22,600	99,770		
10	0	0	3	3,030	3	3,030	0	0	16	16	16	84,890	4,960	0	13,490	18,450	103,340		
11	0	0	4	3,910	4	3,910	0	0	16	16	16	85,190	7,120	100	11,800	19,020	104,210		
12	0	0	2	3,500	2	3,500	1	1	14	15	15	76,520	4,460	450	13,190	18,100	94,620		
1	0	0	2	2,360	2	2,360	0	0	16	16	16	78,900	5,030	1,670	9,140	15,840	94,740		
2	0	0	3	2,740	3	2,740	1	1	11	12	12	63,970	4,050	3,720	15,660	23,430	87,400		
3	0	0	3	2,980	3	2,980	1	1	13	14	14	72,760	4,090	1,070	13,010	18,170	90,930		
計	0	0	34	37,090	34	37,090	5	5	195	200	200	982,360	67,570	8,990	160,500	237,060	1,219,420		

貸借対照表

平成31年 3月31日 現在

有限会社 門前生活環境

(単位: 円)

資産の部

【流動資産】

現金及び預金	26,946,169	
前払費用	61,200	
未収入金	6,035,974	
流動資産合計		33,043,343

【固定資産】

【有形固定資産】

建物	372,494	
構築物	1	
機械装置	1	
車両運搬具	4,691,257	
工具器具備品	281,401	
有形固定資産合計	<u>5,345,154</u>	
固定資産合計		5,345,154
資産の部合計		<u><u>38,388,497</u></u>

負債の部

【流動負債】

未払金	1,457,881	
未払法人税等	125,000	
未払消費税等	2,222,700	
預り金	590,966	
流動負債合計	<u>4,396,547</u>	

【固定負債】

長期借入金	0	
退職給付引当金	390,000	
固定負債合計		390,000
負債の部合計		<u><u>4,786,547</u></u>

純資産の部

【株主資本】

資 本 金	3,000,000	
利 益 剰 余 金		
その他利益剰余金		
別 途 積 立 金	22,000,000	
繰 越 利 益 剰 余 金	8,601,950	
その他利益剰余金合計	<u>30,601,950</u>	
利益剰余金合計	<u>30,601,950</u>	
株 主 資 本 合 計		<u>33,601,950</u>
純 資 産 の 部 合 計		<u>33,601,950</u>
負債及び純資産合計		<u><u>38,388,497</u></u>

損 益 計 算 書

自 平成30年 4月 1日 至 平成31年 3月31日

有限会社 門前生活環境

(単位: 円)

【売上高】		
売上高	58,103,390	
売上高合計		58,103,390
売上総利益金額		58,103,390
【販売費及び一般管理費】		
販売費及び一般管理費		57,239,349
営業利益金額		864,041
【営業外収益】		
受取利息	3,859	
雑収入	44,539	
営業外収益合計		48,398
経常利益合計		912,439
税引前当期純利益金額		912,439
法人税等		125,000
当期純利益金額		787,439

令和元年度 年間収集量計画調査(委託収集・単独事業収集)

(単位:t)

月	輪島市じんかい収集委託分実績			自社単独事業収集実績				月別収集量 合計
	可燃物	不燃物	金属・皮革	衣類・プラスチック	可燃物	不燃物	新聞運搬	
4	68	2	3	6	5	0	15	99
5	77	2	3	8	7	1	15	113
6	69	3	3	8	5	0	13	101
7	81	2	3	7	7	1	15	116
8	85	2	3	7	7	1	11	116
9	66	2	3	7	6	0	17	101
10	72	2	3	8	5	0	14	104
11	71	2	4	9	7	0	12	105
12	64	2	4	7	4	1	13	95
1	70	1	2	5	5	1	10	94
2	55	2	3	5	4	1	16	86
3	61	2	3	6	4	1	13	90
合計	839	24	37	83	66	7	164	1,220

令和元年度（第28期事業）収支予算

(単位：円)

損 益 の 部		備 考
総収入 ③=① + ②	57,768,000	
営業収入 ①	57,224,000	
委託料	54,177,360	
事業系手数料	3,046,640	
営業外収入 ②	544,000	
固定資産売却益	540,000	
受取利息	4,000	
総費用 ⑥=④+⑤	56,749,000	
営業支出 ④	56,339,000	
給料手当	31,907,000	
雑給	1,879,000	
法定福利費	6,286,000	
福利厚生費	505,000	
退職給付引当金繰入額	390,000	
広告宣伝費	30,000	
接待交際費	27,000	
旅費交通費	29,000	
通信費	200,000	
消耗品費	205,000	
修繕費	0	
水道光熱費	366,000	
新聞図書費	38,000	
諸会費	104,000	
車両費	2,900,000	
賃借料	110,000	
保険料	561,000	
租税公課	3,597,000	
減価償却費	3,934,000	
雑費	260,000	
施設管理費	194,000	
焼却手数料	540,000	
燃料費	2,100,000	
研修費	34,000	
委託費	143,000	
営業外費用 ⑤	410,000	
法人税等	410,000	
利益 ③-⑥	1,019,000	

株式会社 まちづくり輪島

法 人 概 要

令和元年 7 月 1 日現在

1 法人名等

- (1) 法人名 株式会社まちづくり輪島
- (2) 所在地 輪島市河井町 4 部 66 番地 1
- (3) 代表者 代表取締役社長 谷口 和守
- (4) 設立日 平成 14 年 11 月 6 日
- (5) 根拠法令 中心市街地活性化法
- (6) 設立目的 中心市街地に住む人が生き生きとした生活を送り、訪れる人が豊かな時間を過ごすことができる「まちづくり」の実現

2 基本財産(資本金)

10,000 千円 (市の出資割合 5,000 千円 50 %)

輪島市以外の内訳 輪島商工会議所 18%、各経済団体 32%

3 事業内容

朝市駐車場管理事業、輪島工房長屋管理運営事業、輪島キリコ会館運営事業、御陣乗太鼓実演運営事業、輪島ドラマ記念館管理運営事業、輪島温泉配湯業務、輪島市足湯施設管理業務、CATV事業、アストアワジマ事業、スキューバダイビング事業、輪島総合自動車学校事業、輪島サイダー事業、輪島キリコ会館売店事業等

4 役職員の状況

区分		職員数		平均年齢(歳)	平均年収(千円)
取締役	常勤	2	()	55	4,600
	非常勤	10	(3)	-	-
職員	正規	20	()	42	2,817
	嘱託・臨時等	13	()	59	868

(注) ()の内数は、市からの派遣職員数で、当該派遣職員の人件費を市が負担している場合は、平均年収に含まない。

5 市の財政支出等の状況(単位：千円)

区分	H28	H29	H30	内容・積算根拠等
補助金	2,066	0	0	輪島総合自動車学校準中型新設
委託料	42,094	46,609	49,343	朝市駐車場、工房長屋、輪島キリコ会館、御陣乗太鼓、輪島ドラマ記念館、足湯
貸付料				
損失補償				
その他				

事業実績

1 朝市駐車場管理事業

区分	平成 26 年度	平成 27 年度	平成 28 年度	平成 29 年度	平成 30 年度
ボートパーク 陸上保管数 (艘)	289	323	536	539	759
ボートパーク 係留数(艘)	15	6	21	38	19
レンタサイクル ル貸出数(台)	138	190	250	153	191

2 輪島工房長屋管理運営事業

区分	平成 26 年度	平成 27 年度	平成 28 年度	平成 29 年度	平成 30 年度
体験工房体験 者数(人)	3,457	6,724	5,867	4,585	4,370
修理工房受注 数(件)	55	98	52	64	74

3 輪島キリコ会館運営事業(平成 27 年 3 月 29 日オープン)

区分	平成 26 年度	平成 27 年度	平成 28 年度	平成 29 年度	平成 30 年度
来館者数 (人)	7,766	159,833	107,897	83,545	80,696

4 御陣乗太鼓実演運営事業(平成 27 年度開始)

区分	平成 26 年度	平成 27 年度	平成 28 年度	平成 29 年度	平成 30 年度
観覧者数 (人)	-	32,823	30,053	24,989	29,359

5 CATV事業

区分	平成 26 年度	平成 27 年度	平成 28 年度	平成 29 年度	平成 30 年度
テレビ加入 申込数(件)	58	34	41	30	46
インターネット 加入申込 数(件)	63	43	58	41	47

6 輪島総合自動車学校事業

区分	平成 26 年度	平成 27 年度	平成 28 年度	平成 29 年度	平成 30 年度
自動車学校入 校者数(人)	290	330	349	320	322
高齢者講習者 数(人)	1,375	1,333	1,431	1,329	1,452

7 輪島サイダー事業

区分	平成 26 年度	平成 27 年度	平成 28 年度	平成 29 年度	平成 30 年度
輪島サイダー 販売数(本)	29,217	28,118	25,844	22,736	20,945

組織と事務分掌表

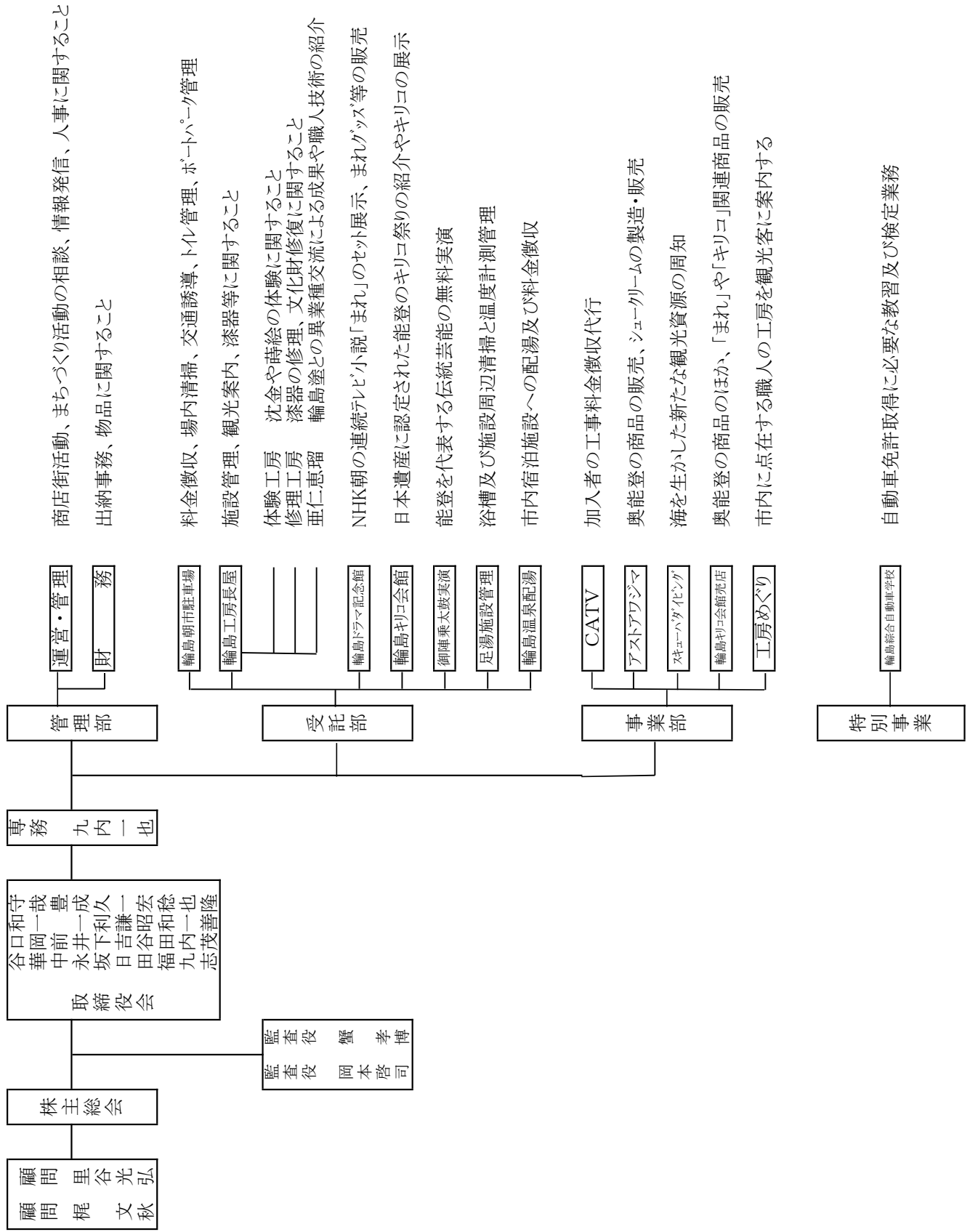

平成30年度 株式会社まちづくり輪島 事業報告

【受託部門】

◇朝市駐車場管理事業

朝市駐車場の管理・運営を請負い、利用者の利便性向上、市内各種イベントへの協力を行った。

平成30年度は、客船「にっぽん丸」や「ぱしふいっくびいなす」の寄港の際、グッズ販売と併せて観光案内や楽輪々レンタル業務に協力した。ボートパーク陸上保管施設では、759件の利用があり、水上係留利用は19件あった。

また、観光案内所において、利用者への観光案内やレンタサイクル楽輪々の受付業務を行い、平成30年度のレンタサイクル楽輪々については130件191台の利用があった。

◇輪島工房長屋管理運営事業

漆文化の情報発信基地として平成15年に整備された輪島工房長屋について、指定管理者制度に基づき、管理・運営を請け負った。

- 情報工房 漆文化の情報発信を観光パンフや、旅行ガイドブックに掲載。
- 体験工房 観光客や修学旅行、地元の小中学生等の沈金、蒔絵体験の実施、出張体験。
平成30年度については、4,370名の体験利用があった。
- 修理工房 輪島塗商品の受注、修理。
平成30年度については、74件の修理を受注し246点完了した。
- 亜仁恵瑠 輪島塗職人の地位の向上を主な目的とし、今後の新たな異業種交流を行ううえでの情報交換、輪島塗の魅力を発信する場として運営した。
- 工房めぐり 輪島市内に点在している工房の見学ルート設定や予約、案内等を行えるよう漆文化の魅力を伝えるとともに観光客の滞在時間拡大に努めた。
また、回遊性向上のため、輪島工房長屋箸づくり体験、輪島キリコ会館、輪島塗会館の3施設がセットになった「塗めぐりパス」を販売し、回遊性向上を図った。

◇輪島キリコ会館運営事業

輪島キリコ会館の管理を請負い、古くから能登地方の各地で行われている「キリコ祭り」に使用されているキリコの展示を行ったほか、市民や観光客等に交流の場を提供した。また、館内で能登の祭りを放映し、祭り文化の発信に努めた。

平成30年度については、80,696名の来館者があった。

◇御陣乗太鼓実演運営事業

石川県指定無形文化財、輪島市指定無形文化財に指定されている伝統芸能の無料実演を輪島キリコ会館のもてなし広場において実施した。

館内のキリコを背景に、祭りの雰囲気と迫力ある演技を提供し輪島の夜の集客に努めた。
平成30年度については、29,359名の観覧者があった。

◇輪島ドラマ記念館管理運営事業

輪島朝市入口、いろは橋の横にある輪島ドラマ記念館の管理運営を行った。

施設内には輪島市などを舞台にした朝の連続テレビ小説「まれ」のロケセットを再現したものが展示されたほか、市内がロケ地となった映画の情報が集まっており、観光客等に輪島の新たな見どころを紹介した。

また、まれ関連グッズや奥能登の特産品販売を行った。

◇輪島温泉配湯業務

輪島温泉観光開発株式会社より温泉の給配湯業務を受託し、輪島市内にある宿泊施設における配湯業務のほか、配湯にかかる料金徴収業務を行った。

平成30年度については、毎週3回（火、木、土）温泉配湯を行った。

◇輪島市足湯施設管理業務

足湯施設「湯楽里」の清掃管理業務を請負い、施設周辺の清掃や安全管理、足湯温度計測等を毎日実施した。浴槽清掃については毎週木曜日に行ったほか、汚濁が著しい場合は適時清掃を行った。

◇端末交通システムの実証評価地域における受容性評価等の実証実施支援事業

自動走行技術を活用した高齢者等の移動手段確保の実現を図ることを目標とし、公共的な利用を目指した端末交通システム実証実験の実施支援や管理のほか、社会受容性及び地方都市における事業性評価に係る作業を行った。

【管理部門】

◇商店街活動、まちづくり活動などの相談・助言事業

商店街やまちづくり団体から、組織のマネジメントやイベントの企画など、多様な相談に応じ、相談助言を行った。

◇情報発信事業

輪島市内のまちづくり活動を支援するため、ホームページやフェイスブックにおいてまちづくりに関する情報の提供、発信を行った。

【事業部門】

◇CATV事業

行政や公共施設、学校や家庭等様々な場所でワンストップ化や広域サービス化、行政情報や地域に密着した生活情報提供・発信を目指し、地元指定業者へ宅内工事を発注した。また、住民の利便性向上、地域が活性化できるように全面的に協力・協働し、事業化を推進した。

平成30年度については、テレビ46件、インターネット47件の加入申込を受注し、指定業者へ発注した。

◇アストアワジマ事業

ふらっと訪夢の賑わい創り・雇用の創出・周辺地域の集客を目標に2市2町の物産品約500品目の販売を行ったほか、週に一度シュークリームの予約販売を行い、新たな顧客獲得を目指した。

◇スキューバダイビング事業

豊かな自然環境を生かした観光都市「日本海シティ輪島」として、海を生かした新たな観光資源を県内外に周知し、スキューバダイビング人口の増加を目指した。

◇輪島総合自動車学校事業

市内や近隣地域の高校生や次の時代を担う若年者の免許取得に係る指導や検定業務のほか、高齢者の方が加齢に伴う運転に必要な自己の身体機能の低下を自覚し、引き続き安全運転を行っていただくための高齢者講習業務を行った。

平成30年度については、全車種で322名の入校があり、高齢者講習は1,452名受講した。

◇輪島サイダー事業

世界農業遺産「能登の里山里海」に関連したご当地名物として「輪島サイダー 里山里海」の販売を行った。

平成30年度については、里山8,116本、里海12,829本出荷し、市内39店舗で販売された。

◇輪島キリコ会館売店事業

輪島キリコ会館で奥能登2市2町の物産品約500品目の販売を行ったほか、輪島キリコ会館オリジナル商品の販売、まれ関連商品の取り扱いを行った。

貸借対照表

株式会社まちづくり輪島

平成31年 3月31日 現在

単位：円

資 産 の 部		負 債 の 部	
科 目	金 額	科 目	金 額
【流 動 資 産】	【 47,463,334】	【流 動 負 債】	【 26,325,136】
現 金	602,773	未 払 金	22,015,651
預 金	34,568,695	未 払 法 人 税 等	81,000
商 品	1,954,186	未 払 消 費 税 等	1,743,600
貯 蔵 品	537,100	前 受 金	56,000
立 替 金	180,319	預 り 金	2,428,885
短 期 貸 付 金	457,509	【固 定 負 債】	【 912,384】
前 払 費 用	6,422,549	長 期 未 払 金	912,384
未 収 入 金	2,756,203	負 債 合 計	27,237,520
貸 倒 引 当 金	△16,000		
【固 定 資 産】	【 16,189,699】		
(有 形 固 定 資 産)	(7,816,949)	純 資 産 の 部	
建 物 附 属 設 備	2,846,969	【株 主 資 本】	【 36,415,513】
構 築 物	1,662,667	資 本 金	10,000,000
機 械 装 置	295,526	(利 益 剰 余 金)	(26,415,513)
車 両 運 搬 具	424,266	利 益 準 備 金	200,000
工 具 器 具 備 品	335,121	そ の 他 利 益 剰 余 金	26,215,513
リ ー ス 資 産	2,252,400	繰 越 利 益 剰 余 金	26,215,513
(投 資 そ の 他 の 資 産)	(8,372,750)		
出 資 金	20,000		
保 証 金	100,000		
保 険 積 立 金	8,000,000		
配 当 金 積 立 金	27,300		
リ サ イ ク ル 預 託 金	225,450	純 資 産 合 計	36,415,513
資 産 合 計	63,653,033	負 債 ・ 純 資 産 合 計	63,653,033

損益計算書

株式会社まちづくり輪島

自 平成30年 4月 1日

至 平成31年 3月31日

単位：円

科 目	金 額	
【売 上 高】		
売 上 高		193,000,521
【売 上 原 価】		
期 首 棚 卸 高	1,047,661	
仕 入 高	30,118,890	
* * 合 計 * *	31,166,551	
期 末 棚 卸 高	△1,954,186	29,212,365
	売 上 総 利 益 金 額	163,788,156
【販売費及び一般管理費】		163,256,770
	営 業 利 益 金 額	531,386
【営 業 外 収 益】		
受 取 利 息	329	
貸 倒 引 当 金 戻 入	16,000	
雑 収 入	267,500	283,829
	経 常 利 益 金 額	815,215
	税 引 前 当 期 純 利 益 金 額	815,215
	法人税、住民税及び事業税	81,000
	当 期 純 利 益 金 額	734,215

販売費及び一般管理費

株式会社まちづくり輪島

自 平成30年 4月 1日

至 平成31年 3月31日

単位：円

科 目	金 額
給 与 手 当	70,356,388
雑 給	11,980,885
退 職 金	426,750
法 定 福 利 費	12,187,315
福 利 厚 生 費	643,218
委 託 外 注 費	24,686,598
旅 費 交 通 費	1,698,194
通 信 費	951,384
交 際 費	89,446
寄 付 金	10,000
会 議 費	149,807
減 価 償 却 費	3,808,548
賃 借 料	7,052,007
リ ー ス 料	412,856
保 険 料	3,082,170
修 繕 費	8,626,312
警 備 費	866,560
水 道 光 熱 費	4,356,296
燃 料 費	3,161,986
消 耗 品 費	3,824,229
租 税 公 課	800,852
運 賃	436,888
広 告 宣 伝 費	795,854
支 払 手 数 料	1,426,455
諸 会 費	893,739
新 聞 図 書 費	68,372
貸 倒 引 当 金 繰 入 額	3,000
販 売 促 進 費	354,262
雑 費	106,399
合 計	163,256,770

株主資本等変動計算書

株式会社まちづくり輪島

自 平成30年 4月 1日
至 平成31年 3月31日

単位：円

	株主資本					純資産合計	
	資本金	利益準備金	利益剰余金		株主資本合計		
			利益剰余金	利益剰余金合計			
				その他利益剰余金			繰越利益剰余金
当期首残高	10,000,000	200,000	25,481,298	25,681,298	35,681,298	35,681,298	
当期変動額							
当期純利益			734,215	734,215	734,215	734,215	
当期変動額合計	-	-	734,215	734,215	734,215	734,215	
当期末残高	10,000,000	200,000	26,215,513	26,415,513	36,415,513	36,415,513	

個別注記表

株式会社まちづくり輪島

自 平成30年 4月 1日

至 平成31年 3月31日

この計算書類は、中小企業の会計に関する指針によって作成しています。

重要な会計方針に係る事項に関する注記

1. 資産の評価基準及び評価方法

棚卸資産の評価基準及び評価方法

最終仕入原価法による原価法を採用しております。

2. 固定資産の減価償却の方法

有形固定資産

定率法を採用しております。

ただし、平成10年4月1日以後に取得した建物（附属設備を除く）については定額法を採用しております。

なお、平成15年4月1日以後に取得した取得価格30万円未満の資産については、取得時に費用処理しております。

3. 引当金の計上基準

債権の貸倒れによる損失に備えるため、一般債権について法人税法の規定による法定繰入率により計上するほか、個々の債権の回収可能性を勘案して計上しています。

4. 計算書類作成のための重要な事項

消費税等の会計処理

消費税等の会計処理は、税抜方式を採用しております。

貸借対照表等に関する注記

当期純利益の金額

当期純利益金額

734,215円

株主資本等変動計算書に関する注記

発行済み株式の数

200株

一株当たり情報に関する注記

一株当たりの情報

一株当たり純資産額

182,077.56円

一株当たり当期純利益

3,671.07円

平成30年度 財産目録
平成31年 3月31日現在

株式会社まちづくり輪島
(単位：円)

科目	金額		
I 資産の部			
1. 流動資産			
現金預金			
手許現金	602,773		
北國銀行	28,581,921		
興能信用金庫	4,709,527		
北陸銀行	11		
ゆうちょ銀行	1,277,236		
商品	1,954,186		
貯蔵品	537,100		
立替金	180,319		
短期貸付金	457,509		
前払費用	6,422,549		
未収入金			
輪島商工会議所他36件	2,756,203		
貸倒引当金(△)	16,000		
流動資産合計		47,463,334	
2. 固定資産			
(1) 有形固定資産			
建物附属設備	2,846,969		
構築物	1,662,667		
機械装置	295,526		
車両運搬具	424,266		
工具器具備品	335,121		
リース資産	2,252,400		
有形固定資産計	7,816,949		
(2) 投資その他の資産			
出資金	20,000		
保証金	100,000		
保険積立金	8,000,000		
配当金積立金	27,300		
リサイクル預託金	225,450		
投資その他の資産計	8,372,750		
固定資産合計		16,189,699	
資産合計			63,653,033
II 負債の部			
1. 流動負債			
未払金	22,015,651		
未払法人税等	81,000		
未払消費税等	1,743,600		
前受金	56,000		
預り金	2,428,885		
流動負債合計		26,325,136	
2. 固定負債			
長期未払金	912,384		
固定負債合計		912,384	
負債合計			27,237,520
正味財産			36,415,513

注 活動計算書を作成している場合は、一葉で作成してください。
収支計算書を作成している場合は、「特定非営利活動に係る事業会計財産目録」及び「その他の事業会計に係る財産目録」の2種類を作成してください。

(株)まちづくり輪島 部門別収支状況表(平成30年度)

平成30年4月1日～平成31年3月31日

(税抜表示/単位:円)

区 分	本 社	工房長屋	朝市駐車場	輪島ドラマ記念館	アスタワジマ	自動車学校	輪島キリコ会館	キリコ売店	御陣乗太鼓	合 計
売 上 高	20,685,742	18,867,869	18,270,464	6,721,758	10,110,370	77,265,445	16,097,505	20,955,763	4,025,605	193,000,521
①										
売上高	5,338,266	12,145,646	677,871	5,818,568	10,110,370	77,265,445	7,682	20,955,763	136,713	132,456,324
市委託料	(531,273)	(7,260,000)	(19,000,000)	(975,445)			(17,377,000)		(4,200,000)	(49,343,718)
	491,920	6,722,223	17,592,593	903,190			16,089,823		3,888,892	45,688,641
その他委託料	14,855,556									14,855,556
売 上 原 価	2,320,477	2,001,291	19	3,637,734	7,333,944	534,465		13,384,435		29,212,365
販 売 費 及 び 一 般 経 費	21,171,461	18,648,875	18,581,365	4,523,649	1,795,157	70,361,300	17,138,980	7,089,088	3,946,895	163,256,770
②										
③										
給与手当	1,173,823	11,281,873	3,510,917	2,352,231		41,864,601	10,017,403	155,540		70,356,388
雑給	783,271	82,885	1,391,950	1,068,276		1,871,500	4,196,784	2,586,219		11,980,885
退職金						426,750				426,750
法定福利費	1,278,349	2,100,516	741,148	337,274		5,366,802	2,095,968	267,258		12,187,315
福利厚生費	395,758	8,334	42,920			136,206	45,000	15,000		643,218
委託外注費	13,616,891	1,387,531	5,623,336	20,848	100,848	68,400	20,848	3,847,896		24,686,598
旅費交通費	66,917	189,812	105,737	30,375		995,388	283,483	26,482		1,698,194
通信費	86,425	162,348	92,526	3,797	80,230	526,058				951,384
交際費	87,918	1,528								89,446
寄付金	10,000									10,000
会議費	84,292	1,430	35,556	2,315	7,871	8,576	1,896	7,871		149,807
減価償却費	558,032	151,162	657,300	63,704	104,070	1,992,280		282,000		3,808,548
賃借料	22,080	3,300		364,352	538,896	3,771,214		2,352,165		7,052,007
リース料	412,856									412,856
保険料	235,750	95,006	610,116			1,945,388	140,610		55,300	3,082,170
修繕費	125,938	395,234	3,300,449		57,000	4,744,691		3,000		8,626,312
整備費		386,560	300,000			180,000				866,560
水道光熱費	4,600	1,099,057	1,326,268	61,303	362,909	1,243,139		215,321	43,699	4,356,296
燃料費	3	138,964	66,257			2,956,762				3,161,986
消耗品費	235,487	1,035,285	774,882	65,457	49,272	607,017	41,101	1,015,728		3,824,229
租税公課	217,335	9	2,003	3	3	581,496		3		800,852
運賃	48,170	19,990			298,658			70,070		436,888
広告宣伝費	357,883	55,001		140,000	146,671	96,299				795,854
支払手数料	1,167,302	13,433		13,714	33,129	120,596	8,698	69,583		1,426,455
諸会費	198,431					693,308		2,000		893,739
新聞図書費		34,368				34,004				68,372
貸倒引当金繰入額	3,000									3,000
販売促進費						46,225	308,037			354,262
雑費	950	5,249			15,600	84,600				106,399
営 業 利 益	▲ 2,806,196	▲ 1,782,297	▲ 310,920	▲ 1,439,625	981,269	6,369,880	▲ 1,041,475	482,240	78,710	531,386
④ (①-②-③)										
営業外収益	106,506	6,250	12,328	26	24	141,765	4,667	12,263		283,829
⑤										
営業外費用										
⑥										
経 常 利 益	▲ 2,699,690	▲ 1,776,047	▲ 298,592	▲ 1,439,599	981,293	6,511,445	▲ 1,036,808	494,503	78,710	815,215
⑦ (④+⑤-⑥)										
特別利益										
⑧										
特別損失										
⑨										
税引前当期純損益金額	▲ 2,699,690	▲ 1,776,047	▲ 298,592	▲ 1,439,599	981,293	6,511,445	▲ 1,036,808	494,503	78,710	815,215
⑩ (⑦+⑧-⑨)										

[注1] (株)まちづくり輪島の会計処理は税抜方式を採用しており、上記金額は消費税及び地方消費税を除いた金額となります。

[注2] 売上高の「市委託料」の上段の()の金額は、参考として消費税及び地方消費税を含む金額を記載してあります。

令和元年度 株式会社まちづくり輪島 事業計画

【受託部門】

◇朝市駐車場管理事業

朝市駐車場の管理・運営を請負い、利用者の利便性向上、市内各種イベントへの協力をを行うほか、マリンタウンを活用した新たなイベントの企画等を検討・実施する。

また、観光案内所において、利用者への観光案内やレンタサイクル楽輪々、ボートパークの受付業務やレンタカーあっせん業務を行うほか、大型客船等の受け入れ協力を行う。

◇輪島工房長屋管理運営事業

漆文化の情報発信基地として整備された輪島工房長屋について、指定管理者制度に基づき、管理・運営する。

また、ギャラリー亜仁恵瑠をきっかけに繋がりのできた異業種とのコラボレーション作品の商品化を目指す。

- 情報工房 漆文化の情報発信を観光パンフや、旅行ガイドブックに掲載。
- 体験工房 観光客、修学旅行、地元の小中学生等の沈金、蒔絵体験の実施。
- 修理工房 輪島塗商品の受注、修理。
- 亜仁恵瑠 輪島塗職人の地位の向上を主な目的とし、今後の新たな異業種交流を行ううえでの情報交換、輪島塗の魅力を発信する場として運営。
- 工房めぐり 輪島市内に点在している工房の見学ルート設定や予約、案内等を行えるよう漆文化の魅力を伝えるとともに観光客の滞在時間拡大に努める。
また、回遊性向上のため、輪島工房長屋箸づくり体験、輪島キリコ会館、輪島塗会館の3施設がセットになった「塗めぐりパス」を販売し、回遊性向上を図る。

◇輪島キリコ会館管理事業

海の玄関口であるマリンタウンにおいて、市民や観光客等に交流の場を提供するとともに、日本遺産に認定された歴史ある能登のキリコ祭り文化や伝統の技を情報発信するほか、実際に祭りで担ぎ出されるキリコの展示を行う。

◇御陣乗太鼓実演運営事業

石川県指定無形文化財、輪島市指定無形文化財に指定されている伝統芸能の無料実演を行う。輪島キリコ会館もてなし広場において館内のキリコを背景に、より祭りの雰囲気と迫力ある演技を提供し輪島の夜の集客に努める。

◇輪島ドラマ記念館管理運営事業

輪島朝市入口、いろは橋の横にある輪島ドラマ記念館の管理運営を行う。

施設内には輪島市などを舞台にした朝の連続テレビ小説「まれ」に登場した「サロンはる」や、まれが友達と集まっていた「朝市食堂まいもん」のロケセットを再現したものを展示。また、まれ関連グッズや奥能登の特産品販売を行う。

◇輪島温泉配湯業務

輪島温泉観光開発株式会社より温泉の給配湯業務を受託する。輪島市内にある宿泊施設等における配湯業務のほか、配湯にかかる料金徴収業務を行う。

◇輪島市足湯施設管理業務

足湯施設「湯楽里」の清掃管理業務を行う。浴槽および施設周辺の清掃、安全管理、足湯温度計測等を毎日実施する。

【管理部門】

◇商店街活動、まちづくり活動などの相談・助言事業

商店街やまちづくり団体から、組織のマネージメントやイベントの企画など、多様な相談に応じ、相談助言を行う。

◇情報発信事業

輪島市内のまちづくり活動を支援するため、ホームページやフェイスブックにおいてまちづくりに関する情報の提供、発信を行う。

【事業部門】

◇CATV事業

行政や公共施設、学校や家庭等様々な場所でワンストップ化や広域サービス化、行政情報や地域に密着した生活情報提供・発信を目指し地元指定業者へ発注されるように努める。
また、住民の利便性が向上、地域が活性化できるように全面的に協力する。

◇アストアワジマ事業

ふらっと訪夢の賑わい創り・雇用の創出・周辺地域の集客を目標に2市2町の物産品の販売を行うほか、週に一度シュークリームの予約販売を行い、新たな顧客獲得を目指す。

◇スキューバダイビング事業

豊かな自然環境を生かした観光都市「日本海シティ輪島」として、海を生かした新たな観光資源を県内外に周知し、スキューバダイビング人口の増加を推進する。

◇輪島総合自動車学校事業

市内や近隣地域の高校生や次の時代を担う若年者の免許取得に係る指導や検定業務を行うほか、高齢者の方が加齢に伴う運転に必要な自己の身体機能の低下を自覚し、引き続き安全運転を行っていただくための高齢者講習業務を行う。

◇輪島サイダー事業

北陸新幹線金沢開業に伴う交流人口の拡大に向け、世界農業遺産「能登の里山里海」をメインテーマとした新たなご当地名物として「輪島サイダー 里山里海」の販売を行う。

◇輪島キリコ会館売店事業

奥能登2市2町の物産品販売だけではなく、輪島キリコ会館のロゴ入りオリジナル商品のほか、「まれ」に関連したお菓子や箸の販売を行う。

令和元年度 収 支 計 画

(平成31年4月1日～令和2年3月31日)

(単位：円)

経常損益		
【経常損益の部】		
(営業損益の部)		
【売 上 高】		
本社	500,000	
朝市駐車場管理運営	17,200,000	
工房長屋売上、体験修理、販売収入	19,408,000	
アスタワジマ売上	10,800,000	
輪島総合自動車学校	83,400,000	
輪島サイダー売上	3,000,000	
輪島キリコ会館	17,134,000	
輪島キリコ会館(売店)	22,800,000	
御陣乗太鼓	4,300,000	
輪島ドラマ記念館売上	7,906,727	
温泉配湯、足湯施設管理	1,827,088	
売 上 計		188,275,815
【売 上 原 価】		
工房長屋材料費	2,052,040	
アスタワジマ仕入	7,300,000	
輪島総合自動車学校仕入	600,000	
輪島サイダー仕入	3,300,000	
輪島キリコ会館売店仕入	14,500,000	
輪島ドラマ記念館仕入	3,900,000	31,652,040
売上総利益		156,623,775
【販売費及び一般管理費】		155,482,984
営業利益		1,140,791
(営業外損益の部)		
【営業外収益】		
受 取 利 息	500	
雑 収 入	280,000	280,500
経常利益		1,421,291
税引前当期純利益		1,421,291
法人税、住民税及び事業税		476,132
当期純利益		945,159
前期未処分利益		26,415,513
当期末処分利益		27,360,672

販売費及び一般管理費
(平成30年4月1日～平成31年3月31日)

(単位：円)

科 目	金 額
給与手当	79,201,300
雑給	7,458,648
法定福利費	12,319,251
福利厚生費	503,000
減価償却費	770,298
旅費交通費	1,770,080
外注費	14,530,000
通信費	1,122,880
交際費	86,000
寄付金	160,000
会議費	84,000
賃借料	7,451,635
リース料	1,538,352
保険料	2,884,520
修繕費	6,060,000
警備費	933,120
水道光熱費	4,998,200
燃料費	3,344,000
消耗品費	5,406,000
租税公課	740,000
運賃	472,000
広告宣伝費	776,400
支払手数料	1,378,800
諸会費	894,100
新聞図書費	84,400
販促費	396,000
雑費	120,000
合計	155,482,984

公益財団法人 白米千枚田景勝保存協議会

法 人 概 要

令和元年 7 月 1 日現在

1 法人名等

- (1) 法人名 公益財団法人白米千枚田景勝保存協議会
 (2) 所在地 輪島市二ツ屋町 2 字 29 番地
 (3) 代表者 理事長 梶 文秋
 (4) 設立日 平成 5 年 4 月 1 日(公益財団法人移行 平成 25 年 4 月 1 日)
 (5) 根拠法令 一般社団法人及び一般財団法人に関する法律及び公益社団法人及び公益財団法人の認定等に関する法律の施行に伴う関係法律の整備等に関する法律
 (6) 設立目的 白米千枚田の優れた景観の保存及び活用に関する事業を推進し、もって観光誘客の促進に資するとともに個性あるふるさとづくりの推進に寄与することを目的とする。

2 基本財産(資本金)

40,000 千円 (市の出資割合 40,000 千円 100 %)

3 事業内容

- ・ 白米千枚田の景勝の保存に関する事業
- ・ 白米千枚田の景観の活用により観光誘客を促進する事業
- ・ 道の駅千枚田ポケットパークの管理運営に関する事業

4 役職員の状況

区分		職員数		平均年齢(歳)	平均年収(千円)
役員	常勤		()		
	非常勤	11	(3)		
職員	正規		()		
	嘱託・臨時等		()		

(注) ()の内数は、市からの派遣職員数で、当該派遣職員の人件費を市が負担している場合は、平均年収に含まない。

5 市の財政支出等の状況(単位：千円)

区分	H28	H29	H30	内容・積算根拠等
補助金	3,600	5,200	4,200	景勝保存事業費として
委託料	1,064	1,064	1,064	指定管理料として
貸付料				
損失補償				
その他				

事業実績

1 輪島白米千枚田景勝保存事業

区分	平成 26 年度	平成 27 年度	平成 28 年度	平成 29 年度	平成 30 年度
オーナー制度 会員数(組)	129	139	136	125	137

2 道の駅千枚田ポケットパーク管理事業

区分	平成 26 年度	平成 27 年度	平成 28 年度	平成 29 年度	平成 30 年度
来場者数(人)	547,930	640,000	593,990	592,200	597,200

公益財団法人 白米千枚田景勝保存協議会 役員名簿

【評議員】

任期: 令和3年に開催される定時評議員会終了のときまで

坂口 茂	輪島市副市長
里谷 光弘	輪島商工会議所 会頭
今寺 研治	前南志見地区区長会長
竹園 歆	連合石川能登地協 事務局長
前川 悟	石川サンケン株式会社 総務人事部長代理

【理事】

任期: 令和3年に開催される定時評議員会終了の時まで

理事長	梶 文秋	輪島市長
副理事長	新甫 実	輪島市観光協会 会長
	田中 喜義	千枚田景勝保存会 会長
	堂前 助之新	白米千枚田愛耕会 代表
	日裏 利久	白米町区長
	出口 彌祐	(株)千枚田代表取締役
	中山 隆	輪島市市民生活部長
	橋爪 朱文	輪島市教育委員会文化課長
	坂下 正浩	輪島市産業部農林水産課長

【監事】

任期: 令和3年に開催される定時評議員会終了のときまで

筒井 勉	おおぞら農業協同組合 常務理事
中谷内 信春	前町野町農業協同組合代表理事組合長

平成30年度事業報告

月日（曜日）	事業内容
平成30年	
4月 8日（日）	オーナー制度 田起こし（参加 54名）
4月22日（日）	オーナー制度 あぜ塗り（参加 52名）
4月上旬～下旬	苗代田整備（田起こし、あぜ塗り、種まき）
5月12日（土）	オーナー制度会員全体交流会（参加 76名）
5月13日（日）	田植えイベント（参加 オーナー248名 全体約 400名） オーナー、ボランティア田植え、振る舞い
5月15日（火）	千枚田水源地 草刈り（1回目）
5月19日（土）	大学生サークルあぜ塗り（参加 44名）
6月 2日（土）	大学生サークル 田植え（参加 37名）
6月11日（月）	1回目耕作助成金交付予定（千枚田景勝保存会）
6月17日（日）	オーナー制度 草刈り作業（1回目）（参加 36名）
6月30日（土）	大学生サークル草取り（参加 19名）
7月 2日（月）	第1回輪島市管理田 草刈り（輪島建設協同組合）
7月29日（日）	オーナー制度 草刈り作業（2回目 台風のため中止）
8月 3日（金）	第2回輪島市管理田 草刈り（輪島建設協同組合）
8月19日（日）	オーナー制度 草刈り作業（3回目）（参加 61名）
9月 7日（金）	第3回輪島市管理田 草刈り（能登森林組合）
9月22日（土）	大学生サークル 稲刈り・交流会（参加 10名）
9月 8日（土）	第24回全国棚田（千枚田）サミット参加（長野県小谷村）
～9日（日）	（参加 愛耕会 9名 事務局 2名）
9月23日（日）	稲刈りイベント（参加 オーナー230名 全体約 400名） オーナー、ボランティア稲刈り、振る舞い
10月上旬	脱穀、精米
10月中旬	特典の新米を配送
12月 3日（月）	2回目耕作助成金交付（千枚田景勝保存会）
12月 6日（木）	エコプロダクツ 2018 出展
～8日（土）	（愛耕会 2名 事務局 1名）

1. 平成30年度白米千枚田オーナー制度会員数

会員区分	会員数	会員地域			
		県内	関東圏	中京圏	その他
オーナー会員	137(+12)	41(+4)	65(+3)	16(+3)	15(+2)
トラス会員	22(±0)	5(±0)	12(-2)	1(+1)	4(+1)
企業会員	15(+6)	8(+4)	3(+2)	2(-1)	2(+1)
特別名誉会員	10(+1)	0(±0)	8(+1)	0(±0)	2(±0)
合計	184(+19)	54(+8)	88(+4)	19(+3)	23(+4)

※ () 内は前年度比

2. 平成30年度千枚田ポケットパーク来場者数

	4月	5月	6月	7月	8月	9月
人数	36,200 (35,500)	82,700 (85,800)	37,600 (39,000)	53,150 (53,100)	78,000 (79,000)	58,500 (64,400)

	10月	11月	12月	1月	2月	3月	合計
人数	64,300 (65,800)	63,000 (61,500)	32,700 (31,000)	24,400 (22,300)	25,000 (13,400)	41,650 (41,400)	597,200 (592,200)

※ () 内は前年度

3. 会 議

(1)第1回理事会

日 時 平成30年6月25日(月) 14:00～

場 所 輪島市役所4階第3会議室

審議内容 平成29年度事業報告及び決算

(2)第2回理事会

日 時 平成31年3月28日(木) 10:00～

場 所 輪島市役所4階第3会議室

審議内容 平成31年度事業計画及び収支予算

貸借対照表

(平成30年4月1日から平成31年3月31日まで)

(単位:円)

科 目	当年度	前年度	増減
I 資産の部			
1 流動資産			
現金	0	0	0
普通預金	325,384	308,186	17,198
定期預金	0	0	0
当座預金	0	0	0
ゆうちょ銀行振替口座	0	0	0
流動資産合計	325,384	308,186	17,198
2 固定資産			
基本財産			
有価証券	47,681,000	47,605,000	76,000
固定資産	0	0	0
基本財産合計	47,681,000	47,605,000	76,000
資産合計	48,006,384	47,913,186	93,198
II 負債の部			
1 流動負債			
短期貸付金	0	0	0
預り金	0	0	0
流動負債合計	0	0	0
負債合計	0	0	0
III 正味財産の部			
1 指定正味財産	47,681,000	47,605,000	76,000
(うち基本財産への充当額)	(47,681,000)	(47,605,000)	(76,000)
2 一般正味財産	325,384	308,186	17,198
(うち基本財産への充当額)	(0)	(0)	(0)
正味財産合計	48,006,384	47,913,186	93,198

正味財産増減計算書

(平成30年4月1日から平成31年3月31日まで)

(単位:円)

科 目	当年度	前年度	増 減	備 考
I 一般正味財産増減の部				
1 経常増減の部				
(1) 経常収益				
基本財産運用収入	730,000	730,000	0	
基本財産利息収入	730,000	730,000	0	120回、108回利付国債券
事業収入	880,000	860,000	20,000	
事業収入	880,000	860,000	20,000	耕作補助金
補助金等収入	4,585,000	5,600,000	▲1,015,000	
輪島市補助金	4,200,000	5,200,000	▲1,000,000	輪島市補助金
市内経済団体負担金	385,000	400,000	▲15,000	経済団体負担金
会費収入	3,852,000	3,312,000	540,000	オーナー制度会費
雑収入	1,308,333	1,694,726	▲386,393	寄付金、警備負担金等
管理受託収入	5,218,206	4,856,901	361,305	
指定管理料	1,344,000	1,064,000	280,000	輪島市指定管理料
施設利用料	2,760,000	2,760,000	0	物販施設利用料
施設電気料	1,114,206	1,032,901	81,305	物販施設電気料
施設敷地利用料	47,951	45,630	2,321	自販機等
経常収益計	16,621,490	17,099,257	▲477,767	
(2) 経常費用				
① 景勝保存事業費	10,393,241	11,730,483		
補助金	2,960,000	2,350,000	610,000	千枚田景勝保存会耕作補助金
委託費	4,234,798	4,912,378	▲677,580	愛耕会労務費、シャトルバス運行、データベース作成等
棚田管理費	1,584,625	2,822,224	▲1,237,599	田植え前作業、農機購入等
交流会費	220,230	179,000	41,230	オーナー交流会
旅費交通費	234,958	275,246	▲40,288	全国棚田サミット等参加
消耗品費	207,290	434,555	▲227,265	イベント消耗品、資材等

種苗費	127,140	99,820	27,320	苗代
賃借料	486,900	427,860	59,040	千枚田土地使用承諾料等
保険料	45,700	35,000	10,700	イベント保険
印刷製本費	291,600	194,400	97,200	パンフレット作成
②施設管理費	6,130,051	5,243,103		
消耗品費	206,648	171,827	34,821	トイレトペーパー、薪など
修繕費	483,514	93,960	389,554	車止め、浄化槽等
光熱水費	2,604,713	2,416,621	188,092	施設電気料
委託費	2,768,044	2,355,188	412,856	清掃、警備、浄化槽保守等
使用料	13,672	100,568	▲86,896	振込手数料等
通信運搬費	39,788	48,347	▲8,559	電話回線使用料
手数料	13,672	56,592	▲42,920	振込手数料等
③管理費	81,000	81,000	0	
公課費	81,000	81,000	0	法人市・県民税
経常費用計	16,604,292	17,054,586	▲450,294	
評価損益等調整前当期経常増減額	17,198	44,671	▲27,473	
基本財産評価損益等	0	0	0	
特定資産評価損益等	0	0	0	
投資有価証券損益等	0	0	0	
評価損益等計	0	0	0	
当期経常増減額	17,198	44,671	▲27,473	
2経常外増減の部				
(1)経常外収益				
中科目別記載	0	0	0	
経常外収益計	0	0	0	
(2)経常外費用				
中科目別記載	0	0	0	
経常外費用計	0	0	0	
当期指定正味財産増減額	0	0	0	
他会計振替額	0	0	0	
当期一般正味財産増減額	17,198	44,671	▲27,473	
一般正味財産期首残高	308,186	263,515	44,671	

一般正味財産期末残高	325,384	308,186	17,198	
Ⅱ 指定正味財産増減の部				
受取寄附金	0	0	0	
一般正味財産への振替額	0	0	0	
当期指定正味財産増減額	0	0	0	
指定正味財産期首残額	47,605,000	47,855,000	▲250,000	
指定正味財産期末残額	47,681,000	47,605,000	76,000	
Ⅲ 正味財産期末残額	48,006,384	47,913,186	93,198	

正味財産増減計算書事業内訳
(平成30年4月1日から平成31年3月31日まで)

(単位:円)

科 目	公益目的事業会計	収益事業会計	法人会計	合 計
I 一般正味財産増減の部				
1 経常増減の部				
(1) 経常収益				
基本財産運用収入	730,000	0	0	730,000
基本財産利息収入	730,000	0	0	730,000
事業収入	880,000	0	0	880,000
事業収入	880,000	0	0	880,000
補助金等収入	4,585,000	0	0	4,585,000
輪島市補助金	4,200,000	0	0	4,200,000
市内経済団体負担金	385,000	0	0	385,000
会費収入	3,852,000	0	0	3,852,000
雑収入	77,333	1,150,000	81,000	1,308,333
管理受託収入	0	5,218,206	0	5,218,206
指定管理料	0	1,344,000	0	1,344,000
施設利用料	0	2,760,000	0	2,760,000
施設電気料	0	1,114,206	0	1,114,206
施設敷地使用料	0	47,951	0	47,951
経常収益計	10,124,333	6,416,157	81,000	16,621,490
(2) 経常費用				
① 景勝保存事業費	10,393,241	0	0	10,393,241
補助金	2,960,000	0	0	2,960,000
委託費	3,886,625	0	0	3,886,625
棚田管理費	1,932,798	0	0	1,932,798
交流会費	220,230	0	0	220,230
旅費交通費	234,958	0	0	234,958
消耗品費	207,290	0	0	207,290

種苗費	127,140	0	0	127,140
賃借料	486,900	0	0	486,900
保険料	45,700	0	0	45,700
印刷製本費	291,600	0	0	291,600
②施設管理費	0	6,130,051	0	6,130,051
消耗品費	0	206,648	0	206,648
修繕費	0	483,514	0	483,514
光熱費	0	2,604,713	0	2,604,713
委託費	0	2,732,036	0	2,732,036
使用料	0	49,680	0	49,680
通信運搬費	0	39,788	0	39,788
手数料	0	13,672	0	13,672
③事務局管理費	0	0	81,000	81,000
公課費	0	0	81,000	81,000
経常費用計	10,393,241	6,130,051	81,000	16,604,292
評価損益等調整前当期経常増減額	▲268,908	286,106	0	17,198
基本財産評価損益等	0	0	0	
特定資産評価損益等	0	0	0	
投資有価証券損益等	0	0	0	
評価損益等計	0	0	0	
当期経常増減額	▲268,908	286,106	0	17,198
2経常外増減の部				
(1)経常外収益	0	0	0	
中科目別記載	0	0	0	
経常外収益計	0	0	0	
(2)経常外費用	0	0	0	
中科目別記載	0	0	0	
経常外費用計	0	0	0	
当期指定正味財産増減額	0	0	0	
他会計振替額	0	0	0	
当期一般正味財産増減額	▲268,908	286,106	0	17,198

一般正味財産期首残高	159,149	149,037	0	308,186
一般正味財産期末残高	178,824	146,560	0	325,384
II 指定正味財産増減の部				
受取寄附金	0	0	0	
一般正味財産への振替額	0	0	0	
当期指定正味財産増減額	0	0	0	
指定正味財産期首残額	47,605,000	0	0	47,605,000
指定正味財産期末残額	47,681,000	0	0	47,681,000
III 正味財産期末残額	47,859,824	146,560	0	48,006,384

貸借対照表及び正味財産増減計算書の附属明細書

基本財産の明細

(単位:円)

区 分	資産の種類	期首評価額	当期増加額	当期減少額	期末評価額
基本財産	利付国債券(みずほ証券)				
	120 回利付国債券	11,767,000	61,000		11,828,000
	108 回利付国債券	35,838,000	15,000		35,853,000
	合 計	47,605,000	76,000		47,681,000

満期保有目的の債券の内訳

(単位:円)

区 分	資産の種類	満期日	帳簿価格	期末評価額	評価損益
基本財産	120 回利付国債券	2030/6/20	10,000,000	11,828,000	1,828,000
	108 回利付国債券	2028/12/20	30,000,000	35,853,000	5,853,000
	合 計		40,000,000	47,681,000	7,681,000

※有価証券の評価基準及び評価方法

みずほ証券で利付き国債を購入しており、みずほ証券の所定の算定基準に基づき評価している。

財 産 目 録

(平成 31 年 3 月 31 日現在)

(単位:円)

貸借対照表科目		場所・物量	使用目的	金 額
(流動資産)	預 金	普通預金 北國銀行輪島支店	運転資金として	325,384
流動資産合計				325,384
(固定資産)	投資有価証券	120回利付国庫債券 108回利付国庫債券	運用益は公益目的事業の財源とする。	11,828,000 35,853,000
固定資産合計				47,681,000
資産合計				48,006,384

1. 白米千枚田景勝保存事業

白米千枚田の耕作は機械による効率化が図れず、地元耕作者が減少する中、多くのボランティアやオーナー会員等の支援を得ながら耕作を維持している。当協議会が運営するオーナー制度の会員数は増加傾向にあり、その支援は千枚田の耕作者にとって大変な力となっている。また、北陸農政局の呼びかけによりスタートした、北陸の大学生農業サークルによる耕作支援も継続して行い、白米千枚田の耕作を通じて景観の保全と交流人口の拡大を図る。

- ① 白米千枚田オーナー制度耕作イベント（年7回）を実施し、作業ボランティアやオーナー会員による輪島市への誘客と千枚田の耕作を行う。
千枚田愛耕会と会員相互の交流を深めて、オーナー会員の増加を目指す。
- ② 北陸の大学生サークルによる農業応援を継続し、千枚田での耕作支援の定着を図る。
- ③ 千枚田景勝保存会に対し耕作補助金を交付し、千枚田の耕作支援を行う。
- ④ 千枚田のパンフレット、チラシの作成、また SNS からも情報発信を行う。
- ⑤ 全国棚田サミットへ参加し、全国の棚田の保全活動について学び、情報交換を通じて交流を深めて、今後の千枚田の保全につなげていく。
- ⑥ 日本農業の聖地を推進し、PR 及び情報発信を行って価値の向上を図る。
- ⑦ 連休中などの観光客の増加が見込まれる場合、シャトルバスの運行等を行い、千枚田周辺の渋滞緩和を行う。

2. 施設管理事業

平成30年度の来場者数は、597,000人と平成29年度より5,000人増加した。また、レストハウスの売上も前年度比104%と増加している。シーズンを通しての観光誘客、更なる道の駅千枚田ポケットパークの賑わいの創出に努めて顧客満足度を上げ、売上の向上・地域の活性化につなげていく。

- ① 施設内及び駐車場等の清掃を定期的に行い、快適な空間の維持に努める。
- ② 施設内のサービス向上のため、顧客の回転率の向上に努める。
- ③ 新商品の販売や提供に協力し、売り上げの向上と観光誘客を図る。
- ④ 情報発信スペースの更なる充実を図り、輪島市及び奥能登圏域の情報の提供を随時行っていく。

平成31年度白米千枚田景勝保存事業計画

月日（曜日）	事業内容
平成31年	
4月 7日（日）	オーナー制度田起こし
4月21日（日）	オーナー制度あぜ塗り
4月上旬～下旬	苗代田整備（田起こし、あぜ塗り、種まき）
5月11日（土）	オーナー制度会員全体交流会
5月12日（日）	田植えイベント
	オーナー、ボランティア田植え、振る舞い
5月中旬	千枚田水源地草刈り（1回目）
5月18日（土）	大学生サークルあぜ塗り
6月 1日（土）	大学生サークル田植え
6月16日（日）	オーナー制度草刈り作業（1回目）※雨天中止
6月中旬	第1回輪島市管理田草刈り（輪島建設協同組合）
6月25日（火）	千枚田景勝保存会に第1回目耕作助成金交付
6月29日（土）	大学生サークル草取り
7月21日（日）	オーナー制度草刈り作業（2回目）
8月18日（日）	オーナー制度草刈り作業（3回目）
8月中旬	第2回輪島市管理田草刈り（輪島建設協同組合）
9月 7日（日）	大学生サークル稲刈り・交流会
9月上旬～中旬	第3回輪島市管理田草刈り（能登森林組合）
	千枚田水源地草刈り（2回目）
9月22日（日）	稲刈りイベント
	オーナー、ボランティア稲刈り、振る舞い
10月13日（日）	第25回全国棚田（千枚田）サミット
～14日（月・祝）	（山口県長門市にて）
10月上旬	第4回輪島市管理田草刈り（能登森林組合）
10月中旬	脱穀、精米
10月下旬	特典の新米を配送予定
12月初旬	2回目耕作助成金交付予定（千枚田景勝保存会）
12月5日（木）	エコプロダクツ2019出展
～7日（土）	

令和元年度収支予算
(平成31年4月1日から令和2年3月31日まで)

(単位:円)

科 目	公益目的事業会計	収益事業会計	法人会計	合計
	白米千枚田景勝保存事業	施設管理事業		
I 一般正味財産増減の部				
1 経常増減の部				
(1) 経常収益				
基本財産運用収入	730,000			730,000
事業収入	290,000			290,000
補助金収入	4,492,000		108,000	4,600,000
輪島市補助金	4,092,000		108,000	4,200,000
市内経済団体補助金	400,000			400,000
管理受託収入		5,304,000		5,304,000
指定管理料		1,344,000		1,344,000
施設利用料		2,760,000		2,760,000
施設利用電気料		1,165,000		1,165,000
敷地使用料		35,000		35,000
会費収入	3,300,000			3,300,000
雑収入			1,000	1,000
経常収益計	8,812,000	5,304,000	109,000	14,225,000
(2) 経常費用				
景勝保存事業費	8,812,000			8,812,000
補助金	2,960,000			2,960,000
委託費	2,600,000			2,600,000
棚田管理費	2,200,000			2,200,000
交流会費	200,000			200,000
資材費	82,000			82,000
旅費交通費	200,000			200,000
消耗品費	70,000			70,000
種苗費	90,000			90,000
賃借料	140,000			140,000
保険料	40,000			40,000
通信運搬費	50,000			50,000
印刷製本費	150,000			150,000
広告費	30,000			30,000
施設管理事業費		5,304,000		5,304,000
消耗品		180,000		180,000
修繕費		200,000		200,000
光熱費		2,580,000		2,580,000
通信運搬費		53,000		53,000
委託費		2,084,000		2,084,000
手数料		185,000		185,000
使用料		22,000		22,000
事務局管理費			109,000	109,000
公課費			84,000	84,000
消耗品費			25,000	25,000
経常費用計	8,812,000	5,304,000	109,000	14,225,000

科 目	公益目的事業会計	収益事業会計	法人会計	合計
	白米千枚田景勝保存事業	施設管理事業		
評価損益等調整前当期経常増減額	0	0	0	0
基本財産評価損益等				
特定資産評価損益等				
投資有価証券損益等				
評価損益等計				
当期経常増減額	0	0	0	0
2 経常外増減の部				
(1) 経常外収益				
中科目別記載				
経常外収益計				
(2) 経常外費用				
中科目別記載				
経常外費用計				
当期指定正味財産増減額				
他会計振替額				
当期一般正味財産増減額	0	0	0	0
一般正味財産期首残高	178,824	146,560	0	325,384
一般正味財産期末残高				
II 指定正味財産増減の部				
受取寄附金				
一般正味財産への振替額				
当期指定正味財産増減額				
指定正味財産期首残額				
指定正味財産期末残額				
III 正味財産期首残額				

令和元年度収支予算
(平成31年4月1日から令和2年3月31日まで)

(単位:円)

科目	本年度	前年度	増減	備考
I 一般正味財産増減の部				
1 経常増減の部				
(1) 経常収益				
基本財産運用収入	730,000	730,000	0	国債運用益収入
事業収入	290,000	290,000	0	イベント昼食代等
補助金等収入	4,600,000	4,600,000	0	
輪島市補助金	4,200,000	4,200,000	0	
市内経済団体負担金	400,000	400,000	0	
会費収入	3,300,000	3,300,000	0	オーナー制度会費
雑収入	1,000	1,000	0	
管理受託収入	5,304,000	5,304,000	0	
輪島市指定管理料	1,344,000	1,344,000	0	輪島市指定管理料
施設利用料	2,760,000	2,760,000	0	施設利用料
施設光熱水費	1,165,000	1,165,000	0	施設使用電気料・水道料
敷地使用料	35,000	35,000	0	自販機等設置使用料
経常収益計	14,225,000	14,225,000	0	
(2) 経常費用				
景勝保存事業費	8,812,000	8,812,000	0	
補助金	2,960,000	2,960,000	0	千枚田耕作補助金
委託費	2,600,000	2,600,000	0	オーナー田管理委託費
棚田管理費	2,200,000	2,200,000	0	輪島市管理田耕作費等
交流会費	200,000	200,000	0	オーナー制度交流会
資材費	82,000	82,000	0	耕作資材
旅費交通費	200,000	200,000	0	棚田サミット参加旅費
消耗品費	70,000	70,000	0	イベント消耗品
種苗費	90,000	90,000	0	苗代
賃借料	140,000	140,000	0	オーナー専用駐車場 千枚田サイトサーバ使用料
保険料	40,000	40,000	0	イベント保険
通信運搬費	50,000	50,000	0	手数料等
印刷製本費	150,000	150,000	0	パンフレット印刷
広告費	30,000	30,000	0	広告掲載
施設管理事業費	5,304,000	5,304,000	0	
消耗品費	180,000	180,000	0	トイレトペーパー等
修繕費	200,000	200,000	0	
光熱水費	2,580,000	2,580,000	0	レストハウス電気料・水道料
通信運搬費	53,000	53,000	0	レストハウス警備通信
委託費	2,084,000	2,084,000	0	清掃、警備、浄化槽委託
手数料	185,000	185,000	0	浄化槽汚泥引抜
使用料	22,000	22,000	0	音楽使用料(JASRAC)
事務局管理費	109,000	109,000	0	
公課費	84,000	84,000	0	法人住民税
消耗品費	25,000	25,000	0	
経常費用計	14,225,000	14,225,000	0	

令和元年度収支予算
(平成31年4月1日から令和2年3月31日まで)

(単位:円)

科目	本年度	前年度	増減	備考
評価損益等調整前当期経常増減額	0	0	0	
基本財産評価損益等	0	0	0	
特定資産評価損益等	0	0	0	
投資有価証券損益等	0	0	0	
評価損益等計	0	0	0	
当期経常増減額	0	0	0	
2 経常外増減の部				
(1) 経常外収益				
中科目別記載	0	0	0	
経常外収益計	0	0	0	
(2) 経常外費用				
中科目別記載	0	0	0	
経常外費用計	0	0	0	
当期指定正味財産増減額	0	0	0	
他会計振替額				
当期一般正味財産増減額	0	0	0	
一般正味財産期首残高	325,384	78,211	247,173	
一般正味財産期末残高				
II 指定正味財産増減の部				
受取寄附金				
一般正味財産への振替額				
当期指定正味財産増減額				
指定正味財産期首残額				
指定正味財産期末残額				
III 正味財産期首残額				

輪島温泉観光開発株式会社

法 人 概 要

令和元年 7 月 1 日現在

1 法人名等

- (1) 法人名 輪島温泉観光開発株式会社
- (2) 所在地 輪島市河井町 20 部 1 番地 131
- (3) 代表者 代表取締役 谷口 和守
- (4) 設立日 平成 8 年 10 月 7 日
- (5) 根拠法令 会社法第 2 条第 1 項
- (6) 設立目的 温泉の給配湯及び管理運営

2 基本財産(資本金)

30,000 千円 (市の出資割合 15,000 千円 50%)
 輪島市以外の内訳 八汐(谷口和守)6%、こうしゅうえん 3.3%、大向観光(株)3.3%

3 事業内容

輪島温泉の給湯及び施設の管理、その他輪島温泉郷を活用した PR 及び誘客事業

4 役職員の状況

区分		職員数		平均年齢(歳)	平均年収(千円)
取締役	常勤		()		
	非常勤	5	(2)		
職員	正規		()		
	嘱託・臨時等		()		

(注) ()の内数は、市からの派遣職員数で、当該派遣職員の人件費を市が負担している場合は、平均年収に含まない。

5 市の財政支出等の状況(単位：千円)

区分	H28	H29	H30	内容・積算根拠等
補助金				
委託料	2,803	2,202	0	
貸付料				
損失補償				
その他				

事業実績

温泉の配湯事業

区分	平成 26 年度	平成 27 年度	平成 28 年度	平成 29 年度	平成 30 年度
温泉配湯量 (リットル)	967,760	621,000	603,300	492,900	494,900
温泉売上額 (円)	290,328	186,300	267,190	246,450	247,450

輪島温泉観光開発株式会社役員名簿

令和元年7月1日現在

会社の地位	氏名
代表取締役	谷口和守
取締役	伊藤洋二郎
取締役	永井一成
取締役	平正秋
監査役	大向洋紀

輪島温泉観光開発株式会社 平成 30 年度決算関係
(平成 30 年 4 月 1 日～平成 31 年 3 月 31 日)

1. 事業実績報告書

(1) 温泉配湯業務

毎週 火、木、土曜日
配湯施設の軒数 12 軒

(2) その他の事業

輪島市、(一社) 輪島市観光協会との共同事業
広告記事掲載 (るるぶ情報版 金沢・能登・北陸 2019 年版)

貸借対照表

輪島温泉観光開発株式会社

平成31年 3月31日 現在

単位：円

資 産 の 部		負 債 の 部	
科 目	金 額	科 目	金 額
【流動資産】	【 22,904,669】	【流動負債】	【 32,908】
現 金	193,018	買 掛 金	22,395
預 金	19,268,162	未 払 金	10,513
売 掛 金	3,409,279	負 債 合 計	32,908
商 品	34,210		
【固定資産】	【 9,203】		
(有形固定資産)	(3)	純 資 産 の 部	
構 築 物	1	【株 主 資 本】	【 22,880,964】
車 両 運 搬 具	1	資 本 金	30,000,000
工 具 器 具 備 品	1	(利 益 剰 余 金)	(Δ7,119,036)
(投資その他の資産)	(9,200)	そ の 他 利 益 剰 余 金	Δ7,119,036
リサイクル預託金	9,200	繰 越 利 益 剰 余 金	Δ7,119,036
		純 資 産 合 計	22,880,964
資 産 合 計	22,913,872	負 債 ・ 純 資 産 合 計	22,913,872

損益計算書

輪島温泉観光開発株式会社

自 平成30年 4月 1日

至 平成31年 3月31日

単位：円

科 目		金	額
【売 上 高】			
温 泉 売 上 高		2,914,086	
物 品 売 上 高		70,769	2,984,855
【売 上 原 価】			
物 品 仕 入 高		103,473	
* * 合 計 * *		103,473	
期 末 棚 卸 高		△34,210	69,263
	売 上 総 利 益 金 額		2,915,592
【販売費及び一般管理費】			2,900,403
	営 業 利 益 金 額		15,189
【営 業 外 収 益】			
受 取 利 息		15,660	
雑 収 入		105,242	120,902
	経 常 利 益 金 額		136,091
	税引前当期純利益金額		136,091
	当 期 純 利 益 金 額		136,091

販売費及び一般管理費

輪島温泉観光開発株式会社

自 平成30年 4月 1日

至 平成31年 3月31日

単位：円

科 目	金 額
法定福利費	55,803
通信費	6,094
会議費	5,260
減価償却費	4
保険料	107,720
修繕費	145,345
燃料費	147,726
消耗品費	45,033
租税公課	237,697
事務委託費	185,400
配湯業務委託費	1,248,000
広告宣伝費	553,000
支払手数料	108,000
諸会費	24,200
雑費	31,121
合 計	2,900,403

輪島温泉観光開発株式会社 令和元年度事業計画関係
(平成31年4月1日～令和2年3月31日)

1. 事業計画書

(1) 温泉配湯業務

毎週 火、木、土曜日
配湯施設の軒数 12軒

(2) 輪島温泉郷を活用したPR及び誘客事業

- ①観光企画商品の企画販売
- ②輪島温泉郷などの宿泊施設紹介
- ③各種観光サービスなど
- ④旅行雑誌等の広告掲載

(3) その他の事業

輪島市、(一社)輪島市観光協会及び輪島温泉宿泊業協同組合との共同事業

2. 収支予算書

収入の部

項 目	金額 (円)	備 考
温泉配湯基本料	2,600,000	12 軒
温泉配湯料	270,000	
雑入	6,000	
合 計	2,876,000	

支出の部

項 目	金額 (円)	備 考
通信費	6,000	
会議費	5,000	
委託費	1,444,200	
保険料	110,000	
修繕費	150,000	
燃料費	150,000	
消耗品費	40,000	
租税公課	240,000	
広告宣伝費	540,000	
支払手数料	108,000	
諸会費	40,000	
雑費	42,800	
合 計	2,876,000	

一般財団法人 日本海むら開発公社

法 人 概 要

令和元年 7 月 1 日現在

1 法人名等

- (1) 法人名 一般財団法人 日本海むら開発公社
 (2) 所在地 輪島市門前町走出 6 の 69 番地
 (3) 代表者 理事長 梶 文秋
 (4) 設立日 平成 2 年 8 月 30 日（一般財団法人移行 平成 25 年 4 月 1 日）
 (5) 根拠法令 一般社団法人及び一般財団法人に関する法律及び公益社団法人及び公益財団法人の認定等に関する法律の施行に伴う関係法律の整備等に関する法律
 (6) 設立目的 観光関連施設等の管理及び運営を効率的に行い、もって住民の福祉の向上及び観光誘客の促進を図るとともに、地域振興の推進に資することを目的とする。

2 基本財産(資本金)

10,000 千円（市の出資割合 10,000 千円 100 %）

3 事業内容

1. 輪島市の観光振興に関する調査及び研究
2. 輪島市の委託を受けて行う施設の管理及び運営
3. この法人の目的を達成するために必要な事業

4 役職員の状況

区分		職員数		平均年齢(歳)	平均年収(千円)
役員	常勤		()		
	非常勤	7	(2)		
職員	正規	12	(2)	42.0	4,229
	嘱託・臨時等	30	()	60.7	926

(注) ()の内数は、市からの派遣職員数で、当該派遣職員の人件費を市が負担している場合は、平均年収に含まない。

5 市の財政支出等の状況(単位：千円)

区分	H28	H29	H30	内容・積算根拠等
補助金	45,000	45,000	45,000	指定管理料
委託料	10,534	10,774	10,468	公園管理等
貸付料				
損失補償				
その他				

事業実績

1 ファミリーイン事業会計

区分	平成 26 年度	平成 27 年度	平成 28 年度	平成 29 年度	平成 30 年度
宿泊利用数 (人)	4,726	6,426	6,144	5,290	4,861
レストラン 利用数(人)	20,128	18,761	16,834	27,980	26,879
収入合計額 (円)	145,139,476	158,626,688	152,755,015	154,742,815	146,260,655

2 門前じんのびの湯事業会計

区分	平成 26 年度	平成 27 年度	平成 28 年度	平成 29 年度	平成 30 年度
利用数(人)	46,902	49,240	46,987	44,565	42,843
収入合計額 (円)	24,027,889	23,973,472	22,131,309	21,486,335	26,773,260

3 そば禅事業会計

区分	平成 26 年度	平成 27 年度	平成 28 年度	平成 29 年度	平成 30 年度
利用数(人)	10,278	13,737	11,791	10,258	10,689
収入合計額 (円)	26,726,823	24,828,770	22,163,050	21,435,879	22,001,446

一般財団法人日本海むら開発公社 評議員名簿

任期 令和 3年 6月定時評議員会終結まで

	氏 名	職 歴 等	備 考
1	里 谷 光 弘	輪島商工会議所会頭	
2	水 戸 修 補	元輪島市区長会長会会長	
3	川 端 一 人	元輪島市区長会長会副会長	
4	谷 内 寿 治	前門前町商工会事務局長	
5	山 下 俊 弘	前（有）門前生活環境社長	

一般財団法人日本海むら開発公社役員名簿

任期 令和 3年 6月定時評議員会終結まで

役職名	氏名	職名等	備考
理事長	梶 文 秋	輪島市長	
業務執行理事	三 谷 法 男	門前町観光協会長	
理 事	新 甫 実	輪島市観光協会長	
理 事	沢 田 隆	門前町商工会長	
理 事	高 島 弘 成	大本山總持寺祖院副寺	
監 事	五十嵐 義 憲	總持寺通り協同組合代表理事	
監 事	中 山 由紀夫	輪島市総務部長	

平成30年度 事業報告

平成30年4月1日に輪島市より能登・門前ファミリーインビュー・サンセット等の観光関連5施設の指定管理を受け、利用者の福利の向上及び観光誘客の促進を図るとともに、地域振興の推進に資することを目的とし受託施設の管理運営を行いました。

公益事業として、輪島市の観光関連施設（八ヶ川ダム周辺整備施設・道下サンセットパーク・あすなる公園・古和秀水公園・大生自然休暇村公園）5施設を受託契約により管理運営を行いました。

指定管理者としては、（能登・門前ファミリーインビュー・サンセット、簡易宿泊施設ベジタブル・ビレッジ、交流促進センター夕陽、門前じんのびの湯、ふるさと集いの館そば禅）の5施設の管理運営を行いました。（以下、5施設を対象とし、比較、報告を致します。）

営業実績について、営業収入は、全5施設合計148,401,432円となり、前年度比マイナス2,605,620円・マイナス1.7%となりました。営業費用は、202,038,950円で、同プラス4,486,378円・プラス2.3%となりました。

施設別の営業実績について、ファミリーインビュー・サンセット等（門前じんのびの湯を含む。）の利用者数は、宿泊部門4,861人（前年度比マイナス429人・マイナス8.1%）、レストラン部門26,879人（同比マイナス1,101人・マイナス3.9%）、門前じんのびの湯42,843人（同比マイナス1,722人・マイナス3.9%）となりました。

営業収入は、131,752,868円（同比マイナス3,050,235円・マイナス2.3%）となり、営業費用では、181,873,249円（同比プラス3,334,811円・プラス1.9%）となりました。本年度は前年度と比較して、宿泊利用者及びじんのびの湯利用者が減少し、レストラン利用者も定期観光バスの利用者の減少により、営業収入が大きく減少いたしました。また、営業費用につきましては、特に人件費、消耗品費、光熱水費、修繕費、等の経費の増加により、営業費用が大きく増加する結果となりました。

※参考

能登・門前ファミリーインビュー・サンセット等

営業収入	111,604,091円	前年度比	△8,352,999円・	7.0%
営業費用	148,392,806円	前年度比	350,457円・	0.2%

門前じんのびの湯

営業収入	20,148,777円	前年度比	5,302,764円・	35.7%
営業費用	33,480,443円	前年度比	2,984,354円・	9.8%

そば禅の利用者数は、合計10,689人（同比プラス431人・プラス4.2%）となりました。営業収入は、16,648,564円（同比プラス444,615円・プラス2.7%）となり、営業費用は、20,165,701円（同比プラス1,151,567円・プラス6.1%）と営業収入が若干増加しましたが、営業費用の賃金、材料仕入費等が大きく増加しました。そば禅につきましては、今年度は、地元のそば粉や自然薯の確保ができず、今後の門前そばをどうするか課題です。

平成30年度一般財団法人日本海むら開発公社貸借対照表

平成31年3月31日現在

(単位:円)

借 方		貸 方	
勘 定 科 目	金 額	勘 定 科 目	金 額
資産の部	51,452,230	負債の部	24,294,267
I 流動資産	40,834,097	I 流動負債	24,294,267
1 現金預金	27,243,013	1 買掛金	5,130,034
2 売掛金	3,986,454	2 未払金	17,930,989
3 未収金	7,532,735	3 前受金	28,000
4 棚卸資産	2,071,895	4 預り金	1,205,244
		5 仮受金	0
II 固定資産	10,618,133	6 短期借入金	0
1 基本財産	10,000,000	II 固定負債	0
2 器具備品	5,890,503	1 長期未払金	0
(減価償却累計額)	(5,282,372)	608,131	
3 車両運搬具	190,000	資本の部	27,157,963
(減価償却累計額)	(189,999)	1 資本金	10,000,000
4 機械装置	6,699,000	基本財産	10,000,000
(減価償却累計額)	(6,698,999)	2 剰余金	17,157,963
5 出資金	10,000	前期繰越剰余金	24,919,555
		当期剰余金	△ 7,761,592
合 計	51,452,230	合 計	51,452,230

財 務 諸 表

(1) 損益計算書 普通会計

自 平成30年4月 1日
至 平成31年3月31日

(単位:円)

借 方		貸 方	
勘 定 科 目	金 額	勘 定 科 目	金 額
事業費用	11,454,750	事業収益	10,754,751
1 管理費	2,107,240	1 基本財産運用収入	1,694
役員会費	86,280	基本財産利息収入	1,694
事務局費	2,020,960	2 受託事業収入	10,468,160
2 受託事業費	9,347,510	公有施設管理受託収入	10,468,160
八ヶ川ダム公園管理費	5,636,209	3 諸収入	284,897
道下サンセットパーク管理費	986,961	受取利息	45
あすなろ公園管理費	482,670	受取配当金	160
古和秀水公園管理費	888,456	雑収入	284,692
大生自然休暇村管理費	1,353,214		
特別損失	9		
1 雑損失	9	当期欠損金	700,008
合 計	11,454,759	合 計	11,454,759

(2) 剰余金処分計算書

I 当年度未処分利益剰余金	
1 前期繰越剰余金	7,875,722 円
2 当期欠損金	700,008 円
II 利益剰余金処分額	0 円
III 翌年度繰越利益剰余金	7,175,714 円

財 務 諸 表

(1) 損益計算書 ファミリーイン事業会計

自 平成30年4月 1日
至 平成31年3月31日

(単位:円)

借 方		貸 方	
勘 定 科 目	金 額	勘 定 科 目	金 額
事業費用	181,920,644	事業収益	173,033,915
1 営業費用	181,873,249	1 営業収益	131,752,868
人件費	64,164,294	宿泊料収入	28,137,168
売上原価	39,652,069	食事料収入	69,569,428
期首商品棚卸高	1,417,554	飲物料収入	8,992,780
材料費	40,054,885	入浴料収入	16,516,060
期末商品棚卸高	△ 1,820,370	売店収入	7,685,096
管理費	78,056,886	会場使用料収入	688,800
2 営業外費用	47,395	貸室利用料収入	1,500
雑費用	47,395	雑収入	162,036
		2 営業外収益	1,281,047
		職員食事料収入	412,250
		受取利息	58
		受取手数料	8,154
		雑収入	860,585
		3 受託事業収入	40,000,000
		指定管理料収入	40,000,000
		4 補助金等収入	0
		補助金収入	0
		当期欠損金	8,886,729
合 計	181,920,644	合 計	181,920,644

(2) 剰余金処分計算書

I 当年度未処分利益剰余金	
1 前期繰越剰余金	12,994,891 円
2 当期欠損金	8,886,729 円
II 利益剰余金処分額	0 円
III 翌年度繰越利益剰余金	4,108,162 円

財務諸表

(1) 損益計算書 そば禅事業会計

自 平成30年4月 1日
至 平成31年3月31日

(単位:円)

借 方		貸 方	
勘 定 科 目	金 額	勘 定 科 目	金 額
事業費用	20,176,301	事業収益	22,001,446
1 営業費用	20,165,701	1 営業収益	16,648,564
人件費	4,578,312	食堂営業収入	9,881,530
売上原価	5,906,953	そば玉販売収入	4,448,660
期首商品棚卸高	775,864	売店収入	450,970
材料費	5,382,614	加工品販売収入	780,070
期末商品棚卸高	△ 251,525	そば道場体験料収入	162,200
管理費	9,680,436	原材料等収入	651,045
2 営業外費用	10,600	雑収入	274,089
雑費用	10,600	2 営業外収益	352,882
		職員食事料	39,800
		受取手数料	0
		雑収入	313,082
		3 受託事業収入	5,000,000
		指定管理料収入	5,000,000
当期剰余金	1,825,145		
合 計	22,001,446	合 計	22,001,446

(2) 剰余金処分計算書

I 当年度未処分利益剰余金	
1 前期繰越剰余金	4,048,942 円
2 当期剰余金	1,825,145 円
II 利益剰余金処分額	0 円
III 翌年度繰越利益剰余金	5,874,087 円

財務諸表

※参考資料

ファミリーン事業会計

(1) 損益計算書

自 平成30年4月 1日

至 平成31年3月31日

(単位:円)

借 方		貸 方	
勘 定 科 目	金 額	勘 定 科 目	金 額
事業費用	148,415,447	事業収益	146,260,655
1 営業費用	148,392,806	1 営業収益	111,604,091
人件費	53,833,454	宿泊料収入	28,137,168
売上原価	37,548,283	食事料収入	69,569,428
期首商品棚卸高	1,417,554	飲物料収入	8,992,780
材料費	37,951,099	売店収入	4,053,879
期末商品棚卸高	△ 1,820,370	会場使用料収入	688,800
管理費	57,011,069	雑収入	162,036
2 営業外費用	22,641	2 営業外収益	1,256,564
雑費用	22,641	職員食事料収入	412,250
		受取利息	58
		受取手数料	8,154
		雑収入	836,102
		3 受託事業収入	33,400,000
		指定管理料収入	33,400,000
		4 補助金等収入	0
		補助金収入	0
		当期欠損金	2,154,792
合 計	148,415,447	合 計	148,415,447

(2) 剰余金処分計算書

I 当年度未処分利益剰余金

 1 前期繰越剰余金 52,022,866 円

 2 当期欠損金 2,154,792 円

II 利益剰余金処分額 0 円

III 翌年度繰越利益剰余金 49,868,074 円

財務諸表

※参考資料

門前じんのびの湯事業会計

(1) 損益計算書

自 平成30年4月 1日
至 平成31年3月31日

(単位:円)

借 方		貸 方	
勘 定 科 目	金 額	勘 定 科 目	金 額
事業費用	33,505,197	事業収益	26,773,260
1 営業費用	33,480,443	1 営業収益	20,148,777
人件費	10,330,840	入浴料収入	16,516,060
材料費	2,103,786	食事料収入	0
管理費	21,045,817	貸室利用料収入	1,500
2 営業外費用	24,754	売店収入	3,631,217
雑費用	24,754	2 営業外収益	24,483
		雑収入	24,483
		3 受託事業収入	6,600,000
		指定管理料収入	6,600,000
		4 補助金等収入	0
		補助金収入	0
		当期欠損金	6,731,937
合 計	33,505,197	合 計	33,505,197

(2) 欠損金処理計算書

I 当年度未処理欠損金	
1 前期繰越欠損金	39,027,975 円
2 当期欠損金	6,731,937 円
II 欠損金処理額	0 円
III 翌年度繰越欠損金	45,759,912 円

平成31年度事業計画

管理運営方針

近年の傾向として、輪島市内を観光し白米千枚田、珠洲塩田むらを見て珠洲道路で帰るコースの観光の人が多くなってきており、何とか、門前方面に来てもらえるように、大本山総持寺祖院や、重要伝統的建造物群保存地区及び日本遺産に「北前船寄港地・船主集落」の黒島地区並びに「日本三大茅葺屋根」と言われており全国的にも貴重な茅葺き屋根の本堂がある阿岸本誓寺等を、旅行事業者及びインターネット等を活用して、積極的に情報の発信と広告宣伝等に取り組み、宿泊利用者の増加を図りたい。

また、地元の食材にこだわり、輪島フグを使ったフグ料理及び能登牛のステーキ等の肉料理を安価で食べられる施設になっており、輪島の四季を感じることでできる料理の提供を行い、利用者の増加を図り、一方では経常経費の削減に取り組み、継続的な黒字経営になるように、最大限努力いたします。

①普通会計

主に次の施設の管理を輪島市より受託し良好に管理する。

(施設名)

- (1) 八ヶ川ダム周辺整備施設管理業務
- (2) 道下サンセットパーク管理業務
- (3) あすなろ公園整備等管理業務
- (4) 古和秀水公園整備等管理業務
- (5) 大生自然休暇村公園整備等管理業務

②ファミリーイン会計

I ファミリーイン

昨年度より利用者の増加を図る。

- ・平成30年度宿泊利用者数4,861人 → 平成31年度宿泊利用者数5,500人(予定)
- ・平成30年度レストラン利用者数26,879人 → 平成31年度レストラン利用者数28,000人(予定)

上記の目的のために下記について行う。

【宿泊部門】

- ・自社サイト及び大手ネット予約サイト等に宿泊プラン及び情報等をこまめに掲載する。
- ・職員の旅行事業者への営業活動の強化。
- ・宿泊施設運営のための基本的知識、基本行動についての教育等の実施。
- ・経費の見直し(主に賃金並びに燃料費及び光熱水費)を行う。

【レストラン部門】

- ・ビュー・サンセットでしか味わえない料理の開発
- ・旬の地物を使った料理を提供
- ・バイキングやステーキフェアなどの企画の実施
- ・宿泊利用者及び法事等の休憩利用者の食事内容の改善
- ・厨房職員の意識改革を図る。
- ・経費の見直し(主に食事材料費並びに燃料費及び光熱水費)を行う。

II 門前じんのびの湯

昨年度より利用客数の増加を図る。

平成 30 年度 42,843 人 → 平成 31 年度 48,000 人 (予定)

上記の目的のために下記について行う。

- ・ 職員の旅行事業者への営業活動を行う。
- ・ ファミリーイン及びそば禅とのコラボレーション
ex) 入浴券と定食のセット販売
- ・ 老人会及び地区のサークル等に営業活動を行う。
- ・ 経費の見直し (燃料費及び光熱水費) を行う。

③ そば禅会計

昨年度より増収を見込んでいるが必要経費の見直しも同時に行う。

平成 30 年度 22,001 千円 → 平成 31 年度 25,000 千円 (予定)

上記の目的のために下記について行う。

1. 「そば禅」の営業強化。
 - ・ 市内外の利益の上がるイベント等は、ビュー・サンセットから応援を出して出店することで「そば禅」の販売促進及び収益の増加を図る。
ex) 市農林漁業まつり、輪島市民まつり、新そばまつり、そばの市
 - ・ 地元の食材を使ったメニューの提供
 - ・ 経費の見直し (主に原材料費並びに人件費及び光熱水費) を行う。
2. 施設の有効利用促進
 - ・ 旅行者に団体利用者の受入れの営業を行う。
 - ・ そば道場の客席利用など施設の有効活用に努める。
 - ・ 駐車場周辺や花壇を整備し雰囲気づくりを行う。

平成31年度 一般財団法人日本海むら開発公社収支予算総括表

平成31年4月1日から平成32年3月31日まで

(単位:千円)

科 目	合 計	普 通 会 計	77シ-イ-ン会計	そ ば 禅 会 計
I 収入の部				
1 基本財産運用収入	5	5		
2 受託事業収入	55,468	10,468	40,000	5,000
3 営業収入	182,670		158,870	23,800
4 営業外収入	1,425		1,365	60
5 補助金等収入				
6 諸収入	357	357		
当期収入合計	239,925	10,830	200,235	28,860
前期繰越収支差額	24,918	7,875	12,995	4,048
収入合計	264,843	18,705	213,230	32,908
II 支出の部				
1 役員会費	100	100		
2 事務局費	1,805	1,805		
3 受託事業費	8,925	8,925		
4 営業費用	219,145		195,935	23,210
5 営業外費用	200		100	100
当期支出合計	230,175	10,830	196,035	23,310
当期収支差額	9,750	0	4,200	5,550
過年度修正損益	0	0	0	0
次期繰越収支差額	34,668	7,875	17,195	9,598
F=B-C±E				