

# 広報 わじま



Aug.2025

8

No.233

## わじまプレイパーク

6月22日(日)マリンタウンこどもの広場で、7月13日(日)には、一本松公園でわじまプレイパークが開催されました。

わじまプレイパークは、たくさんの遊び道具や、一緒に遊ぶ大学生スタッフも参加し普段できない遊びも体験することができます。

8月・9月・10月にも開催予定なので皆さんぜひ、参加してみてください!!

# 高円宮妃久子さま、承子さま 輪島市を ご訪問

7月1日（火）、高円宮妃久子さまと承子さまが輪島市を訪れました。

まず、輪島市役所を訪れ、日本水難救済会の名誉総裁である久子さまは、承子さまと水難救済会会員らと懇談。坂口市長から被災状況や復興の現状などの説明を受けられました。

続いて、大規模火災に遭った朝市通りにて献花され、犠牲者を悼みました。献花後は、地域住民に『力を合わせて頑張ってください。』など声をかけられました。  
總持寺祖院では、復興のシンボルとしてヤマボウシをお手植えし、焼香されました。



# サッカー日本代表 田中 碧選手 復興支援



6月30日（月）、サッカー日本代表の田中碧選手が輪島市内の小中学校を訪れ、交流授業やサッカー教室を通じて子どもたちと交流しました。田中選手は昨年5月にも輪島市を訪れており、1年ぶりの訪問となりました。輪島中学校では、3年生を前に交流授業をおこない、エールを送りました。朝市通りでは、『去年よりは変化していると感じる。これからも何か自分のできるがあれば続けていきたい。』と語ってくれました。

河井小学校では輪島サッカークラブジュニアの小学生と交流し、日本を代表する選手の技術とスピードを肌で感じる貴重な体験となりました。サッカー教室が終わると、記念写真を一緒に撮ったりして憧れの選手との交流を楽しみました。

その後、炊き出しも行われ、多くの住民が集まり大盛況となり、忘れられない一日となりました。



## 災害義援金（輪島市分）配分のお知らせ

令和6年能登半島地震および奥能登豪雨により被災された方へのお見舞いとして、多くの方から義援金を寄せていただいております。皆さまのご支援に厚く御礼申し上げます。

輪島市に寄せられた義援金は、輪島市災害義援金配分委員会で決定した基準により、被害のあった皆様に配分いたします。

### 能登半島地震

■配分対象 令和6年能登半島地震により被害を受けられた方

■配分金額 第三次配分 22,000円/人

■申請方法 まず、石川県が配分する義援金（全住民一律5万円の特別給付分）の申請をしてください。（すでに97%の方が申請済みです。）

このことにより、令和6年能登半島地震義援金（輪島市分）の申請があったとみなしますので、あらためての申請手続きは不要です。

#### 【振込時期】

- ・石川県義援金の申請が確認でき、準備ができた方から順次お振り込みしました。
- ・石川県義援金申請時に指定した口座と同じ口座へ振り込みました（振込口座の変更はできません）。

### 奥能登豪雨

#### ■配分対象

令和6年奥能登豪雨により住家に被害があった世帯

※原則、令和6年9月21日時点において輪島市に住民登録されていた方で、輪島市が発行する罹災証明書（罹災原因に「令和6年奥能登豪雨」の記載があるもの）をお持ちの世帯主に限ります。

※被災者生活再建支援制度において「解体世帯」および「長期避難世帯」と認められた場合は、「全壊」として取り扱います。

■配分金額 第二次配分 82,000円/世帯

#### ■申請方法

まず、令和6年奥能登豪雨義援金（石川県分）の申請をしてください。このことにより、令和6年奥能登豪雨義援金（輪島市分）の申請があったとみなしますので、あらためての申請手続きは不要です。

※義援金が配分される前に世帯の全員が亡くなられた場合は配分されません。

問 被災者生活再建支援課 ☎ 23-4871

### 住まい再建相談会

## 「いしかわ型復興住宅モデルプラン」編

令和6年能登半島地震で被災された方の住宅再建を支援するため、「いしかわ型復興住宅モデルプラン集」に掲載している住宅会社や関連団体へ直接相談できる相談会を開催します。

【日 時】8月24日（日）10時～15時

【場 所】市役所本館3階大会議室

【主 催】いしかわ住宅相談・住情報ネットワーク協議会

#### 【相談会実施内容】

- ・モデルプラン集に掲載している住宅会社との個別相談
- ・金融機関による資金相談
- ・修理、建て替え等 業者依頼相談
- ・住宅再建における支援制度説明 等

問 （一財）石川県建築住宅センター ☎ 076-262-6543

## 令和6年能登半島地震関係

# 地域雇用開発助成金「能登半島地震特例」の計画書提出期限延長

能登6市町で活用できる「地域雇用開発助成金（能登半島地震特例）」は、**計画書の提出期限を令和8年3月31日まで延長しました。**

### 制度概要

令和6年能登半島地震による被災地域の雇用機会を確保するため、能登6市長（輪島市、七尾市、珠洲市、志賀町、穴水町、能登町）における事業主に対し、

- ①地震に伴う破損等の修理・修繕費用や設置・整備に要した費用（100万円以上）
  - ②従業員の雇入れにより増加した人数（2名以上）
- に応じて一定金額を**最大3年間（3回）**支給します。



▲リーフレット



▲申請の手引き

☎石川労働局職業安定部 職業対策課 ☎076-265-4428

## 輪島市有墓地にある倒壊したお墓についてのお願い

現在、輪島市有墓地にあるお墓について、修理をしたくても通路などにお墓が倒れていて重機が通れず、修理ができない事案があります。

お墓は個人の所有物または、管理物であり、輪島市では移動させることができません。

倒壊したお墓の所有者または、管理者の皆さまは、元の区画内にお墓を移動していただきますようお願いいたします。

**【輪島市有墓地】** 一本松・青葉ヶ丘・弥生・鳳至・夕陽ヶ丘 計5か所

☎市監理課 ☎23-1121

## 入札結果 500万円以上

令和7年6月11日～令和7年7月10日

- |                                                                |            |                       |
|----------------------------------------------------------------|------------|-----------------------|
| ◆令和6年度ケーブルテレビネットワークの耐災害性強化事業 輪島市 ケーブルテレビ施設F T T H化整備工事/門前町     | 5億2,636万円  | 米沢電気工事（株）             |
| ◆輪島クリーンセンター宅田分場し尿処理施設災害復旧工事/宅田町                                | 10億7,250万円 | （株）クリタス               |
| ◆鳳至小学校解体工事/鳳至町                                                 | 5億9,607万円  | （株）アントール              |
| ◆三井小学校解体工事/三井町興徳寺                                              | 2億9,287万円  | （株）アントール              |
| ◆令和7年度 市道二ツ屋4号線 道路改良工事測量設計業務/二ツ屋町                              | 592万円      | 五大開発（株）               |
| ◆令和7年度 市単急傾斜地崩壊対策事業 測量調査設計業務（宅田2号地区）/宅田町                       | 1,034万円    | （株）ユニオン               |
| ◆令和7年度 市単急傾斜地崩壊対策事業 測量調査設計業務（松尾地区）/三井町仁行                       | 827万円      | （株）ユニオン               |
| ◆令和7年度 市道臨空1号線 道路整備工事/三井町三洲穂                                   | 5,280万円    | （株）宮地組                |
| ◆令和6年度ケーブルテレビネットワークの耐災害性強化事業 輪島市 ケーブルテレビ施設F T T H化整備工事監理業務/門前町 | 989万円      | （株）イ・エス・エス            |
| ◆令和7年度（6年発生）林地荒廃防止施設災害復旧工事 杉平町地区/杉平町                           | 5,467万円    | スリー・ロード復旧・復興建設工事共同企業体 |
| ◆令和7年度 市単急傾斜地崩壊対策事業 測量調査設計業務（市ノ坂7号地区）/三井町市ノ坂                   | 937万円      | （株）ユニオン               |
| ◆輪島クリーンセンター宅田分場し尿処理施設災害復旧工事施工監理業務/宅田町                          | 1,518万円    | （株）中部設計               |
| ◆令和6年度 県単急傾斜地崩壊対策工事 小峯山地区/河井町                                  | 649万円      | スリースローブ開発（株）          |
| ◆市立輪島病院災害復旧工事（その2）/山岸町                                         | 4億2,570万円  | 菱機工業（株）               |
| ◆令和6年災 市道嶽登山線 単独災害復旧工事/大野町                                     | 770万円      | （株）里谷組                |
| ◆臨空産業団地測量業務/三井町三洲穂                                             | 2,811万円    | （株）津田測量               |
| ◆令和7年度 令和6年災 門前町地区 揚水機復旧設計業務/門前町浦上 外                           | 3,684万円    | （株）グリーン               |
| ◆（仮称）中央地区小学校建設に伴う建物調査及び用地測量業務/河井町                              | 1,084万円    | （株）国土開発センター           |

## 国民健康保険にご加入の方へ

# 「限度額認定」が必要な方は申請手続きを

「限度額適用認定証」を事前に申請し、入院や外来受診した際に、医療機関等で提示することで、支払いを自己負担限度額までにとどめることができます。

自己負担限度額は世帯の所得区分によって異なります。(下表を参照)

限度額適用認定証の交付には毎年申請が必要です。すでに限度額適用認定証をお持ちの方は、有効期限が令和7年7月31日となっておりますのでご注意ください。申請する方は資格確認書または資格情報のお知らせをお持ちのうえ、市民課または門前総合支所地域生活課、町野支所・各出張所で手続きしてください。

※マイナ保険証をご利用の方は、申請不要です。

## ■自己負担限度額（月額）

### ・70歳未満の方

所得区分		自己負担限度額	
		3回目まで	*4回目以降
ア	所得が901万円超	252,600円+(総医療費-842,000円)×1%	140,100円
イ	所得が600万円超～901万円以下	167,400円+(総医療費-558,000円)×1%	93,000円
ウ	所得が210万円超～600万円以下	80,100円+(総医療費-267,000円)×1%	44,400円
エ	所得が210万円以下	57,600円	44,400円
オ	住民税非課税世帯	35,400円	24,600円

◎『所得』とは、国民健康保険税の算定基礎となる『基礎控除後の総所得金額等』のことです。

### ・70歳以上75歳未満の方

所得区分		外来+入院（世帯単位）	
		外来（個人単位）	
現役並み	現役並みⅢ 課税所得が690万円以上の方	252,600円+(総医療費-842,000円)×1% (*4回目以降は140,100円)	
	現役並みⅡ 課税所得が380万円以上の方	167,400円+(総医療費-558,000円)×1% (*4回目以降は93,000円)	
	現役並みⅠ 課税所得が145万円以上の方	80,100円+(総医療費-267,000円)×1% (*4回目以降は44,400円)	
一般	課税所得が145万円未満の方	18,000円 (8月～翌年7月の年間限度額 144,000円)	57,600円 (*4回目以降は44,400円)
住民税非課税世帯	区分Ⅱ 住民税非課税世帯	8,000円	24,600円
	区分Ⅰ 住民税非課税世帯 (年金収入80.67万円以下など)		15,000円

◎『課税所得』とは、住民税の課税所得のことをいいます。

※過去12か月間に、同じ世帯で高額療養費の支給が4回以上あった場合の4回目以降の限度額

問 市民課 ☎ 23-1124

## LINEで輪島市国民健康保険の加入・脱退の届出ができます

### 手続き方法

- ① リッチメニューの「申請・手続き」を選択
- ② 「国民健康保険の加入脱退」から手続き開始

※手続きの際は届出人の方の本人確認書類と以下のものが必要です。

事前にご準備ください。

【加入の場合】社会保険の資格喪失証明書または離職票

【脱退の場合】社会保険被保険者証



▲輪島市公式LINEの友達追加はこちらから！

問 市民課 ☎ 23-1124

## 新任医師を紹介します



しまざき あい  
内科医師 島崎 愛

昨年の震災時には金沢で研修中で、何もできなかったという想いがあり、今年度輪島病院で勤務できることを大変嬉しく感じております。

若輩者ではございますが、少しでも皆さまのお役に立てるよう努力したいと思いますのでどうぞよろしくお願い申し上げます。



## 令和7年度 がん検診・特定健診のお知らせ

各種がん検診および特定健診を実施中です。

日程・場所などの詳細は、輪島市ホームページをご確認ください。

輪島市公式 LINE から集団検診の予約ができます。



◀ 輪島市ホームページ

検診名	対象年齢	検査の内容	実施体制
胃がん検診	40歳以上	胃部X線検査（バリウム検査）	集団検診のみ
肺がん検診	40歳以上	肺のX線検査、喀たん検査	集団検診のみ
肝炎ウイルス検診	40歳以上	血液検査	集団検診のみ
前立腺がん検診（男性のみ）	50～74歳	血液検査	集団検診のみ
特定健診	40～74歳	採血、尿検査、診察など	集団検診・個別検診
大腸がん検診	40歳以上	便潜血検査	集団検診・個別検診
乳がん検診（女性のみ）	40歳以上	マンモグラフィ検査（X線検査）	集団検診・個別検診
子宮頸がん検診（女性のみ）	20歳以上	子宮頸部の細胞検査（細胞診、HPV検査）	集団検診・個別検診

## 今月の日程（会場：ふれあい健康センター）

日にち	受付時間	検査項目
1日（金）	9：00～10：30	肺・胃・大腸・前立腺・特定健診・肝炎
	13：00～14：00	肺・大腸・乳・子宮・骨密度
3日（日）	9：00～11：00	肺・胃・大腸・前立腺・特定健診・肝炎
6日（水）	9：00～10：30	肺・胃・大腸・前立腺・特定健診・肝炎
	13：00～14：00	肺・大腸・乳・子宮・骨密度
19日（火）	9：00～10：30	肺・胃・大腸・前立腺・特定健診・肝炎
22日（金）	9：00～10：30	肺・胃・大腸・前立腺・特定健診・肝炎
	13：00～14：00	肺・大腸・乳・子宮

## ○避難先でもがん検診を受けられます

県内の他市町へ避難し、下表に該当する方は、輪島市以外でもがん検診（集団検診）を受けることができます。

右記の両方に当てはまる方

- ・輪島市に住民票がある方
- ・県内の他市町に避難し、避難先でがん検診を受けたい方

受けられる項目は胃がん検診、大腸がん検診、肺がん検診、乳がん検診、子宮頸がん検診です。（※市町により、受けられない項目もあります）受診を希望される方は子育て健康課までご連絡ください。

☎ 子育て健康課 ☎ 23-1136

# お知らせ

## 今月の納税等

納期限 9月1日(月)

市・県民税第2期、国民健康保険税第5期、介護保険料第2期、後期高齢者医療保険料第5期

## くらし

### 聴覚障害者生活訓練教室

聞こえに不便を感じている方、そのご家族を対象に聴覚障害者生活訓練教室を開催します。参加をご希望の方は福祉課までお申し込みください。

※オリエンテーション、福祉サービスの紹介、個別相談などを行います。

**会場**：能登空港ターミナルビル  
**日程**：第1回 9月2日(火)

第2回 9月19日(金)

第3回 10月9日(木)

第4回 10月28日(火)

第5回 11月14日(金)

または17日(月)

各日10時～15時 **参加費無料**

☎ 福祉課 23-11161

FAX 23-11196

### クーリングシエルターを 設置しています

クーリングシエルターとは、熱中症警戒アラートが発表された際に、暑さをしのぐための施設として、自治体が指定した冷房設備のある施設のことです。

輪島市でも、熱中症による健

康被害を防ぐために、誰もが利用できる場所として、クーリングシエルターを指定しています。ぜひ、ご活用ください。

### 【指定施設】※開庁時に限る

**公共施設**（輪島市役所、門前総合支所、ふれあい健康センター、市立図書館、門前図書館、公民館（一部を除く））

**民間施設**（郵便局（一部除く）等）

※クーリングシエルターの指定施設や、利用可能時間等の最新情報は、市のホームページからご確認ください。



▲輪島市 HP

☎ 環境対策課 23-1853

## 募集

### 輪島市医療従事者修学資金 貸与者募集

大学等の養成校（以下「養成施設」という。）を卒業後、市立輪島病院に勤務することを条件として、修学資金（無利子）の貸与者を募集します。

【募集期間】 随時

### 【貸与期間】

貸与を決定した月から養成施設を卒業するまで

### 【募集職種と貸与額（月額）】

- 薬剤師 10万円
- 診療放射線技師 8万円
- 臨床検査技師 8万円
- 臨床工学技士 8万円
- 看護師・助産師 5万円

### 【申請方法】

輪島市医療従事者修学資金貸与申請書等を提出

### 【返還債務免除】

養成施設を卒業した日から1年以内に当該免許を取得し、かつ免許を取得後直ちに市立輪島病院の職員となった後、修学資金の貸与を受けた月数に12月を加算した月数を勤務したとき等

### 【その他】

- ・ 毎年度、在学証明書および前学年度末の成績証明書を提出
  - ・ 返還猶予規程等あり
- ※詳細は、市立輪島病院ホームページをご覧ください。



▲輪島病院 HP

☎ 22-2222

### 「個人県政学習バス」募集

### 【対象】

輪島市、珠洲市、穴水町、能登町にお住いの18歳以上の方

### 【運行日】

○ 9月13日(土)

・ 金沢コース①（鑑賞と体験で心と身体をリフレッシュ）

・ 県立美術館・自然史資料館

○ 9月30日(火)

・ 能登コース（今行ける能登の施設）

輪島漆芸技術研究所・能登空港・七尾鹿島消防本部

・ のと鉄道「震災語り部観光列車」

○ 10月22日(水)

・ 金沢コース②（しいのき迎賓館でランチと水引ぼち袋体験）

しいのき迎賓館・いしかわ

生活工芸ミュージアム

### 【定員】

各コース40名（申し込み多数の場合は抽選で決定）

※複数コースに申し込み可能

### 【参加費】

各施設見学、昼食代、保険料は参加者負担となります。

こどもたちの未来を創る

## 株式会社鍛元重機

本社：輪島市町野町寺地 2085-2  
事務所：輪島市小伊勢町大蛇 44  
☎ 0768-23-1224

正社員募集中！！

輪島復興のため一緒に働きましょう



## 中岸接骨院

### 診療時間のお知らせ

午前7:00～12:00 午後3:00～7:00

■ 時間外、休診であっても電話連絡にて診療いたします ■

☎ 090-3760-4620

■ 休診日 / 日曜日・祝日 ■

くつつくよ

輪島市新橋通8-2-31 ☎ 22-9294

営業再開しています

※参加費は当日、現金でご持参ください。

【受付期間】

8月13日（水）まで

【申込方法】

はがき、FAX、電子申請いずれかの方法で申し込みが必要。（一通につき4名まで）詳しくはお問い合わせください。

岡石川県奥能登総合事務所

企画振興課

☎2612303

FAX2612305

「農業者年金」に加入しませんか？

農業者年金は、自らが積み立てた保険料と、その運用益により将来受け取る年金額が決まる「積立方式（確定拠出型）」の年金です。いつでも加入・脱退ができ、納めた保険料は、全て社会保険料控除の対象となります。

農業者年金は、次の3要件を満たせば、どなたでも加入できます。

- ① 60歳未満
  - ② 国民年金第1号被保険者
  - ③ 年間60日以上農業従事者
- ※詳しくはお近くのJAまたは

農業委員会へお問い合わせください。

岡能登農業委員会事務局

☎2311191

ポリテクカレッジ石川

夏のオープンキャンパス開催！

石川職業能力開発短期大学校（愛称：ポリテクカレッジ石川）は、企業で即戦力となるテクニシャン・エンジニアを育成しています。学生たちは、多くの県内優良企業に就職し、ものづくり産業を支えています。

オープンキャンパスでは、当校の魅力をお伝えするプログラムをご用意しております。この機会にぜひ参加してください！

【日程】

8月23日（土）  
・ 9時30分～12時  
・ 13時00分～15時30分

【内容】

学校説明、施設見学、体験授業など

【場所】

北陸職業能力開発大学校（富山県魚津市川縁1289-1）

岡ポリテクカレッジ石川

学務援助課

☎0765(23)0169



能登産業技術専門学校訓練生募集

【募集対象】

技能習得により再就職を目指す離転職者

【訓練期間】

（6か月）  
令和7年10月1日（水）～  
令和8年3月13日（金）

【訓練時間】

9時～16時10分

【募集定員】

造園科 20名・建築科 20名  
OA科 10名  
情報ビジネス 10名

【訓練場所】

石川県立能登産業技術専門学校（能登町字松波3-60-13）

【自己負担】

教科書代 等

【申込期間】

令和7年7月22日（火）～  
9月8日（月）

【申込先】

最寄りのハローワーク（公共職業安定所）  
岡能登産業技術専門学校

☎0768(72)0184

仕事も遊びも自分流

選び方は無限大

輪島市シルバー人材センター  
輪島市河井町 15-13-17 (☎23-8033)

詳しくは 輪島市シルバー で 検索

高齢者活躍人材確保育成事業

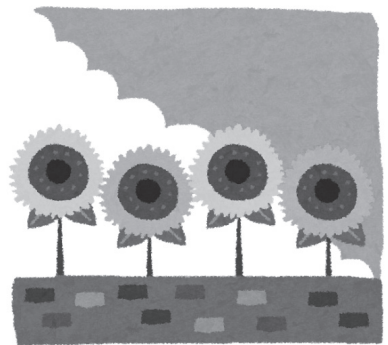

電気の使用量から変化をキャッチ！

あなたの大切な人の「いつもと違う」をお知らせ

北陸電力のみまもりサービス

電気をつながりサポート

みまもり対象となる方宅の電気使用量を収集・分析し、日常の活動が確認できない場合、翌日にみまもる方（ご家族さま）にメールでお知らせするサービスです。

おすすめする3つのポイント

- 1 プライバシーに配慮！  
カメラセンサーは不要。
- 2 面倒な操作は一切なし！  
面倒な初期設定が不要。
- 3 低価格！  
初期費用ゼロ。月額550円(税込み)。

令和6年能登半島地震および奥能登豪雨により被災された地域にお住まいのご家族をみまもるお客さまで、2026年3月31日までに申込みいただいた方は月額550円(税込)を1年間無料といたします。

申込みはこちら▶

北陸電力

## 小型除雪機械購入補助金のお知らせ

地域住民がお互い協力しながら、除雪作業を行うために必要な小型除雪機の購入に対し、補助を行っています。これにより、地域住民の共助による雪に強い地域づくりを推進し、大雪に備えましょう。



### ◆補助金交付対象

- ①区および町内会
- ②自主防災組織  
(地域ぐるみで防災活動を実施する組織)

### ◆補助内容

対象：小型除雪機（ロータリー型で搭乗式でないもの）  
 補助率：50%以内  
 補助限度額：500,000 円  
 ※補助金立替不要の代理受領制度も利用できます。

### ◆補助交付の条件

- ①小型除雪機械は、市内の業者より購入してください。（中古機械は不可）
- ②購入した小型除雪機の保管、維持管理は各自主防災組織で行ってください。
- ③購入した小型除雪機は10年間、譲渡・交換・売却・廃棄することができません。
- ④単年度に購入できる除雪機械の台数は、1つの自主防災組織につき1台までです。

### 【ご注意ください】

小型除雪機械を注文しても納入までに時間がかかります。補助金の活用につきましては、取急ぎ土木課・地域整備課へご相談ください。

☎土木課 ☎ 23-1151、☎地域整備課 ☎ 42-8722

## 輪島税務署からのお知らせ

### 納税証明書はスマホで簡単に請求・受取できます！

借入や経営審査、補助金等の申請の際に必要な納税証明書ですが、「郵送で請求すると時間がかかる」、「仕事を立て込んで窓口に出向く時間がない」など思ったことは少なからずあるのではないのでしょうか。

お手持ちのスマホから e-Tax を使用することで、簡単に請求から受取まで行える大変便利な方法がありますので、この機会にぜひご利用ください。

- ◇メリット1 いつでもどこでも**スマホで完結!** (※1)
- ◇メリット2 **手数料がお得!** 1 税目1 年度あたり **370 円**
- ◇メリット3 期間内であれば**何度でも印刷・使用可能!**



▲リーフレット



▲詳しい手続きの仕方はこちら

(※1) スマホを利用した納税証明書 (PDF 形式) の請求は、納税者本人 (法人の場合は代表者本人) のみ行うことができます。

操作方法などについて不明な点がございましたら、平日9時から17時までの間に、問い合わせ先までご連絡ください。

☎輪島税務署総務課 ☎ 22-2242

## 生活再建に関する懇談会

【内 容】災害公営住宅の整備方針や復興に向けたご意見・ご要望を伺う懇談会を開催します。

【出席者】市長、副市長、総務部長、企画振興部長、市民生活部長、建設部技監、まちづくり推進課長

団 地	日 程	会 場	団 地	日 程	会 場
鳳至町第1	2日Ⓟ 10:00～	鳳至町第1団地談話室	稲屋町第1	30日Ⓟ 10:00～	稲屋町第1団地集会所
輪島港第2・第3	3日Ⓟ 10:00～	海士町自治会館	下黒川町第1	30日Ⓟ 13:30～	下黒川町集会所
輪島港第1	9日Ⓟ 10:00～	港公民館	二俣町第1	31日Ⓟ 10:00～	二俣町第1団地談話室
三井町第1・第2	10日Ⓟ 10:00～	三井公民館	横地町第1	31日Ⓟ 13:30～	横地町第1団地談話室

※次の団地は、日時等が決まり次第お知らせします。

西脇町第1・第2、大野町第1、町野町第1・第2、清水第1、道下第1・第2・第3、浦上第1、七浦第1、劔地第1、阿岸第1、本郷第1、館第1、門前第1

☎復興推進課 ☎ 23-1113

# 輪島市 たより

## 白山市からアサガオの寄贈

6月17日（火）、宅田町第一団地集  
会場にて、白山市より、朝顔の苗50本  
と種30袋の寄贈が行われました。

この寄附は、能登半島地震により西  
保地区の方々、白山市松任総合運動  
体育館に避難されたことをきっかけに  
生まれたご縁によるものです。

昨年12月には西保地区の区長らが白  
山市を訪れ、霧島6本を寄贈。そのお  
礼として、白山市の花であるアサガオ  
が届けられました。

危機対策課の永井氏からは、『地震  
が繋いだご縁を大切にしたい』との言  
葉があり、地域を越えた温かな繋がり  
が感じられるひと時となりました。



▲白山市役所危機対策課永井氏と西保地区住民での記念撮影

## マジンガーZアート作品寄贈式



(c)2024 Go Nagai/Dynamic Production

▲永井豪先生との記念撮影

6月30日（月）、株式会社集英社お  
よび株式会社ダイナミックプロダク  
ションより、マジンガーZアート作品  
が寄贈されました。

当日は、漫画家永井豪先生が震災後、  
初めて輪島市を訪れ、輪島市役所で執  
り行われた寄贈式に出席しました。寄  
贈式の中で永井豪先生から市民の皆さ  
まに向けて「作品が皆さんの希望に  
なっしてほしい」とエールを送って  
いただきました。

寄贈された作品計11点は、市内小中  
学校や観光関連施設での展示を予定し  
ています。

また、株式会社集英社様から永井氏  
の作品の売上の一部についても寄附  
をいただく予定です。

## 令和7年度輪島市中学生の 主張発表大会

7月11日（金）、輪島消防署において、  
『令和7年度輪島市中学生の主張発表  
大会』が開催され、市内の中学生9名  
による発表が行われました。

結果氏名	中学校名・学年	論題
優秀賞 細谷 瑞羽	東陽中2年	かけがえないもの の エレガントを届け たい
優秀賞 小松 奈緒美	門前中2年	自分にできること
岩本 命	輪島中1年	今の思い
池端 羽月希	輪島中3年	挑戦の力
宮木 美奈	輪島中1年	十八十色
町屋 瑠玖	輪島中2年	今の努力に未来の 自分が感謝する
伊藤 輝咲	輪島中2年	能登半島地震から 傷つけないために できること
風折 咲久	輪島中3年	
松本 愛未	東陽中3年	



▲優秀賞を受賞した細谷さん



▲優秀賞を受賞した小松さん



▲発表した中学生らでの集合写真

# “元気”がなにより 第200回



## しっかり食べて夏の暑さに負けない体づくり！

暑い日の食事は、あっさりとした食べやすいものですませたい！  
冷たいものを食べて体を冷やそう！…と思いがちですね。  
実はそれが夏バテの原因なんです。

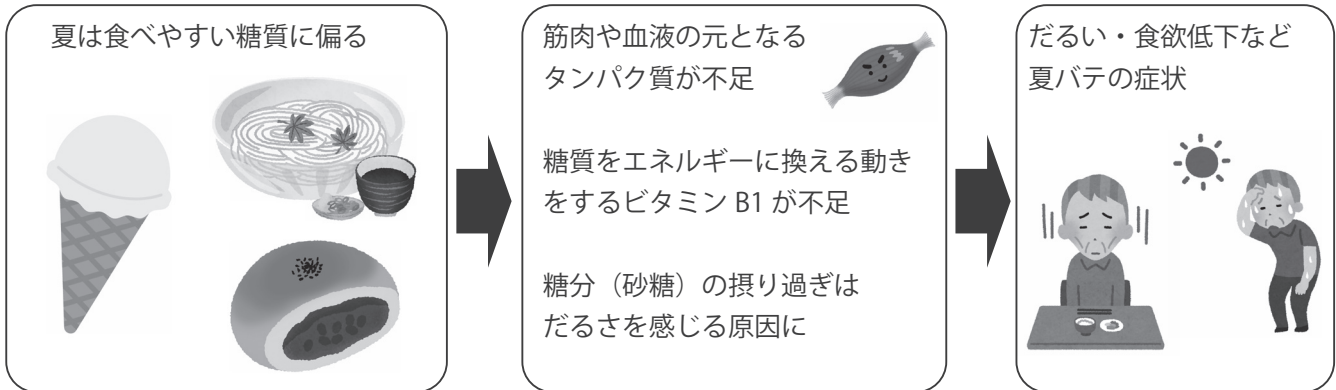

輪島病院 管理栄養士  
おすすめレシピ☆

### ①朝食を食べましょう

体温を上げ、代謝を良くします

### ②タンパク質と野菜が入った料理を選びましょう

かけうどんより五目うどん ざるラーメンより冷やし中華 など

### ③温かい料理を1品食べましょう

体の中を温める 具たくさんのお味噌汁など食事の最初に食べましょう



## 手間をかけず1品で全てが揃う！ 夏バテ予防の食材を使った「ぶっかけうどん」

(1人分)

- ・冷凍うどん 1玉 ・豚肉薄切り 70g ・酒 小さじ1 ・乾燥わかめ ひとつまみ
- ・きゅうり 1/4本 ・めんつゆ（ストレート）お好み量 ・梅干し（ねりうめ）1個

- ①耐熱皿に豚肉を広げて並べ、酒をかけて電子レンジで2分加熱する。
- ②乾燥わかめは水に浸して戻す。きゅうりは輪切りにする。
- ③冷凍うどんを別の皿にのせ電子レンジで3分加熱する。
- ④うどんの上に、豚肉、水気を切ったわかめ、きゅうり、梅干しをのせて、めんつゆをかける。

お問い合わせ、ご相談はお近くの地域包括支援センターまで

輪島市地域包括支援センター（市役所1階福祉課内）・・・ ☎23-1174  
 門前支所（門前総合支所内）・・・ ☎42-9918  
 東部支所（町野支所内）・・・ ☎32-1838

# 健康カレンダー 8月



母子手帳アプリ  
わお!じまっ子

妊娠から出産・育児  
までをフルサポート! /

母子モ 検索



■相談窓口 ☎ 23-1136  
子育て健康課

## 健康カレンダー

- ◇乳幼児健康相談 (予約不要)  
20日(水) 10:00~11:00
- 場所  
ふれあい健康センター2階  
子育て支援センター

## 乳幼児健康診査

◇対象者に個別に案内しています

## 熱中症警戒アラート

### 熱中症警戒アラートとは

熱中症の危険性が極めて高い暑熱環境になると予想される日の前日夕方または当日の早朝に都道府県ごとに発表されます。

### 熱中症警戒アラート発表時は徹底した予防行動を!

- ・エアコンを適切に使用しましょう
- ・熱中症のリスクの高い方に声かけをしましょう
- ・外出はできるだけ控え、暑さを避けましょう
- ・外での運動は、原則、中止/延期をしましょう
- ・暑さ指数(WBGT)を確認しましょう



## ジカ熱・デング熱対策

ジカ熱やデング熱は蚊を介して感染します。感染しても全ての人に症状が出るわけではありませんが、発熱や関節の痛みなどといった症状が1週間ほど出ます。

また、ジカ熱は妊婦が感染すると小頭症などの先天性障害をもった子どもが生まれたり、デング熱では出血を伴うデング出血熱となり重症化することがあります。

### 〈蚊を減らすポイント〉

- 植木鉢の皿、詰まった排水溝、古タイヤなど、定期的に幼虫が発生しそうな周辺の水たまりの除去・清掃をしましょう!
- 下草をかるなど、成虫が潜む場所をなくしましょう!



▲ジカ熱について



▲デング熱について



## こころの健康相談

- ◇精神科医による相談  
8月7日(木) 9:00~9:50  
9月11日(木) 9:00~9:50  
※前週金曜(8月は1日、9月は5日午前)までに要予約
- 場所  
能登北部保健福祉センター

## 断酒会

- ◇アルコールの問題を抱える本人、家族、支援者  
8月18日(月) 14:00~15:00  
9月8日(月) 14:00~15:00  
※前週金曜(8月は15日、9月は5日午前)までに申し込みが必要です。
- 場所  
能登北部保健福祉センター2階待合室

## ダニにご注意!!

### 山や草むらでの野外活動の際は、ダニに注意



春から秋にかけてキャンプ、農作業など、山や草むらで活動する機会が多くなる季節です。野山に生息するダニに咬まれることで、重症熱性血小板減少症候群(SFTS)、ダニ媒介脳炎などに感染することがあります。

### ダニに咬まれないためのポイント!

- 肌の露出を少なくする
- 長袖・長ズボン・登山用スパッツ等を着用する
- 足を完全に覆う靴を履く
- 明るい色の服を着る



▲ダニ感染症

## 乳幼児と保護者が楽しく過ごせる癒やしの広場

在宅で育児をされているママとお子さんの広場です。専任スタッフに育児に関する相談等もできます。

今月の支援センター・児童センター、もんせん児童館の休館日  
4日(月)、12日(火)、18日(月)、25日(月)



輪島市子育て支援センター ☎ 22-8031

◇開館日・時間：火～金 8:30～17:00、土・日・祝 8:30～16:00

日 時	内 容
	8月のほっとサロン、うさちゃん広場はありません



地域子育て支援室たんぽぽ（わじまミドリ保育園内） ☎ 23-1300

◇開館日・時間：月～金 9:00～15:00

日 時	内 容
8月6日(水) 10:00～11:00	「ピラティス」 場 所：わじまミドリ保育園 子育て支援室「たんぽぽ」 講 師：小路 奈緒氏（ボディケアゆらり輪島） 内 容：ストレッチしながらリラックスした時間を過ごしましょう！ 定 員：6組 ※要申込 申込期間：8月4日(月)まで ※「たんぽぽ」に直接または電話でお申し込みください。



もんせん子育て支援ひろば（もんせん児童館内） ☎ 42-3166

◇開館日・時間：火～金 9:00～18:00、土・日・祝 9:00～17:00

日 時	内 容
毎週(水)・(木)・(金) 9:00～12:00	育児サロン 「遊びにきてね♪」



地域子育て支援ひろばめばえ（町野小学校ランチルーム） ☎ 32-0209

◇開館日・時間：月・水・金 9:00～15:00

日 時	内 容
毎週(月)・(水)・(金) 9:00～15:00	めばえサロン 「お家で子育てしている方は遊びに来てくださいね♪」

## 保育園（所）・認定こども園の開放日

施設名	日 時	内 容
認定こども園 海の星幼稚園 ステラ☆マーリスクラブ (未就園児親子登園の会)	8月 4日(月) 10:30～11:30	水遊びをしましょう
	8月 18日(月) 10:30～11:30	絵の具遊びをしましょう
認定こども園 和光幼稚園	8月の園開放はありません	

\*詳しくは各施設にお問い合わせください。



輪島市児童センター ☎ 22-8081

◇開館日・時間 火～金 8:30～17:00、土・日・祝 8:30～16:00

日 時	内 容	対 象
8月 5日(火) 10:00～11:30	「ソフト粘土で貯金箱を作ろう」 講師：木下 京子氏 定員：8組 ※要申込 ソフト粘土で貯金箱を作ってみよう	小学生
8月 8日(金) 14:00～15:30	「こどもの城合唱団コンサート IN いしかわ」 KEEP ON SINGING！ ～こどもたちからのサウンドメッセージ～ 主催：石川県児童館連絡協議会 協力：みらい子育てネット輪島	幼児親子・小学生
8月 20日(水) 10:30～13:00	「パッククッキング」 定員：20名 ※要申込 参加費：300円 主催：四国災害ボランティアネットワーク	小学生



輪島市もんせん児童館 ☎ 42-3166

◇開館日・時間 火～金 9:00～18:00、土・日・祝 9:00～17:00

日 時	内容・備考	対 象
8月 8日(金) 10:00～11:30	「児童館夏まつり」 楽しいお店が並びます。遊びに来てね！	幼児親子・小学生

## 児童扶養手当現況届

毎年8月は児童扶養手当現況届の提出期間です。必ず**8月中に提出**をお願いします。現在、手当が支給停止となっている方も提出が必要ですので注意してください。

オンラインで申請が可能です。申請フォームに必要事項を入力し、平日の9時から17時の間で来庁予約をお願いします。予めオンライン申請をしておくことにより窓口での**所要時間が大幅に短縮**されます。

書類での提出をご希望される方は窓口で書類をご用意しますので、**必ず前日までにお電話**いただきますようお願いいたします。



▲オンライン申請  
フォーム

☎ 子育て健康課 ☎ 23-0082

## 障害のある方に対する各種手当のご案内

制度名	内 容	支給額 (月額)
特別児童扶養手当	身体または精神に中程度（おおむね身体障害者手帳1級～3級、療育手帳AおよびBの一部）以上の障害があるため、日常生活において介護を要する20歳未満の子どもを扶養している方に支給されます。	1級 56,800円 2級 37,830円
障害児福祉手当	日常生活において、常時特別な介護を必要とする20歳未満の重度の障害（身体障害者手帳1級・2級の一部、療育手帳Aの一部）のある方、同等の精神に障害がある方に支給されます。	16,100円
特別障害者手当	日常生活において、常時特別な介護を必要とする20歳以上の重度の障害（おおむね2つ以上の障害を重複）がある方、同等の精神に障害がある方に支給されます。	29,590円

○所得制限あり

○施設入所者は上記手当の支給対象になりません。

○3か月を超える入院をしている方、施設等に入所している方は特別障害者手当の支給対象になりません。

### ■受給されている方へ

8月中旬に所得状況届の書類をお送りしますので提出をお願いします。提出いただけない場合、手当が支給されなくなります。

**提出期間 8月12日(火)～9月11日(木)**

☎ 福祉課 ☎ 23-1161

# 地域安全ニュース

2025.8

輪島警察署 ☎ 22-0110  
輪島穴水防犯協会 ☎ 23-0510

## 輪島警察署管内 交通事故発生状況 (速報値)

	R7年6月	(前年同月比)	R7年 (1~6月)	(前年同月比)
人身事故	1件	(-2件)	8件	(-6件)
死者	0名	(±0名)	0名	(±0名)
負傷者	1名	(-2名)	11名	(-8名)
物損事故	45件	(-21件)	384件	(-132件)

## 夏の防犯対策は大丈夫ですか？



夏休み中の子供たちは、開放的な気分になり警戒心が薄れがちになることから、思わぬ事件や事故に巻き込まれる可能性があります。日頃から子供たちの行動に注意を払いましょう。

- ◇携帯電話やスマホを操作しながら歩くのはやめましょう。
- ◇玄関のカギを開ける前に周囲を確認し、帰宅後はすぐにカギをかけましょう。
- ◇SNS等コミュニティサイトやゲームサイトで知り合った人からの誘い出しで、安易に会ったりしない！自分の写真等を送ったりしない！
- ◇夜遅くの外出は、喫煙や飲酒等のきっかけになったり、暴行や性犯罪に巻き込まれる危険があるので注意しましょう。
- ◇夏祭りや花火大会等の人混みでは、常に目の届くところに貴重品を身につけるようにし自己管理をしっかりしましょう。



子供を危険から守るために、留守番時や外出時、また、インターネット利用時のルールを家庭内で話し合しましょう！

## 空き巣被害が増加しています

輪島警察署管内では空き巣被害が増加しています。震災後に転居し、無人となった被災建物を狙った空き巣被害が増加していますので、注意しましょう。

また、帰省や旅行で数日間、家を空けることがあると思いますが、家屋だけではなく、車のカギかけも忘れずにおこないましょう！

## 石川県内の 特殊詐欺・SNS型投資・ロマンス詐欺 認知状況

手口別		R7年1月~5月	前年同期比
特殊詐欺	被害件数	83件	+43件
	被害額	約6億1,800万円	+5億4,600万円
SNS型 投資・ロマンス詐欺	被害件数	49件	+27件
	被害額	約5億7,000万円	+2億5,600万円

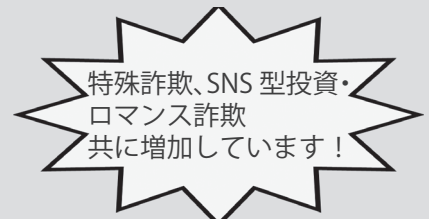

だまされる前にまず相談！ ☎警察相談専門電話# 9110



## バスの車内事故防止についてのお願い

走行中に席を離れると、転倒など思わぬけがをする場合があります。お降りの際は、バスが停留所に着いて扉が開いてから席をお立ち願います。

また、バスは安全運転に徹しておりますが、やむを得ず急ブレーキを掛ける場合があります。満席のため、お立ちになってご利用いただく場合には、吊革や握り棒にしっかりおつかまりください。

バスの車内事故防止に皆さまのご理解とご協力をお願いします。



石川県バス協会 ☎ 076-225-7560

# 輪島市高校魅力化つ。Qプロジェクト通信 Vol.30

## ○部活動を引退した3年生がいよいよ受験モードに！

輪島高校・門前高校両校の3年生たちが部活動を引退し、受験モードに切り替えて学習中です。特に輪島キャンパスでは、3年生の利用人数が急増しました。生徒たちはそれぞれの進路に向かって、学習計画や目標を立てながら進めています。中には、放課後から閉所まで、粘り強く学習に取り組む生徒もいるほどです。また、定期考査前は生徒同士がお互いに教え合う場面もありました。

1・2年生たちにとって、将来に向けて学習する3年生の姿が、これからの学習の刺激になればと思います。

さらに、学習センターでは夏休みを利用して苦手教科・単元の特訓講座や推薦・就職に向けて自己分析のサポート、大学生との交流イベントも行います。このような講座やイベントは、生徒とのヒアリングをもとに計画しています。一人ひとりのニーズに合わせて、教科の指導以外のサポートも準備中です。さまざまな講座やイベントを通して、学習面以外にも目を向け、自分自身の良さや強みについても見つめ直してほしいと思っています。



▲集中して勉強に励む3年生の様子



▲“わじまな”で頑張る中学生たち

## ○放課後学習スペース 『わじまな』

今年5月からスタートした“わじまな”。毎週水曜日の放課後、輪島中学校内で勉強できる学習スペースを開設しています。基本的には自分たちで持ってきた問題集等を進めていく自習形式ですが、英検や定期テストが近づくと「英検 Writing 講座」や「勉強の仕方講座」を実施するなど生徒の学習意欲を高める支援も行ってきました。

“わじまな”では、「黙々と学習する生徒」「友達に教えながら学習する生徒」「学習が思うように進まず集中力が途切れてしまう生徒」と様々ですが、このような学習の場に足を運んでくれるだけで、まずは◎だと思います。どのような生徒でも“わじまな”に来たら頑張れる！」と思えるような場所にしていきたいと思っています。そして、“わじまな”に通う生徒たちが来年、高校生になり「輪島市学習センター」に通ってくれる事を期待しています。

## スタッフコラム ～中川のつばやき～



私はこれまで数えきれないほどの失敗をしてきました。その原因は、人としての成長を怠り、ただ方法論(やり方)に固執していたからです。本を読み、成功者の「やり方」だけを真似すればうまくいくと思い込んでいました。しかし、現実は違いました。どんなに優れた方法でも、それを使う「人」としての「在り方」が伴わなければ、決して結果は出ません。大切なのは方法以上に、信念を持ち、情熱を燃やして自分自身を磨き続けることです。

## 輪島市指定無形民俗文化財

# 三夜踊



出会いと感動の三日間、老いも若きもみなさん楽しく踊りましょう！  
一人でも多くの方のご来場を心よりお待ちしております。

### ○開催内容

開催日	時間	内容	場所
8月14日(木)	午後7時～午後9時	・保存会による舞台踊り ・一般三夜踊り	マリンタウン特設会場 (大テント下)
8月15日(金)	午後7時～午後9時 午後7時30分頃	・一般三夜踊り ・連踊りコンテスト	
8月16日(土)	午後7時～午後9時	・保存会による舞台踊り ・一般三夜踊り ・三夜おどりクラブによる発表	

### 連踊りコンテスト 参加グループ募集！

連踊りコンテストに参加するグループを募集します。  
連踊りコンテストに参加希望のグループは、お申し込みください。

日時	令和7年8月15日(金) 午後7時30分～ ※一般三夜踊り中におこないます
会場	三夜踊りステージ
参加資格	5名以上のグループ(性別、年齢、国籍問わず)
申込方法	参加申込書に必要事項をご記入の上、 <b>8月4日(月)までに</b> 提出してください。

### 三夜踊り会場での出店者募集！

三夜踊り会場での出店者を募集します。  
三夜踊り開催期間中に出品希望の事業者は、お申し込みください。

条件	以下のすべてを満たす事業者であること。 ①市内で「飲食または物産の製造業」「小売業」「飲食業」を営む事業者であること。 ②反社会的勢力に関係していないこと。
申込方法	出店申込書に必要事項をご記入の上、 <b>8月4日(月)までに</b> 提出してください。

☎三夜踊振興連絡会事務局(教文化課) ☎22-7666

## こどもの城合唱団コンサート IN いしかわ

こどもの城合唱団は児童文化向上のために音楽を通して様々な活動をし、2001年には児童福祉文化賞、2015年には児童福祉文化賞(特別部門)を受賞しました。

北は北海道から南は沖縄まで、日本各地での公演を行い、地域の皆さまとの交流も楽しんでいます。こどもから大人まで、性別、障害の有無など様々な垣根を超えた活動をしている合唱団で、輪島市では今回で4回目の公演となります。当日は音楽だけでなく朗読劇もお届けします。



【日程】8月8日(金) 開場 午後1時45分～ 公演 午後2時～午後3時30分

【場所】輪島市児童センター・子育て支援センター(ふれあい健康センター2階)

【料金】入場無料

【主催】石川県児童館連絡協議会 【協力】みらい子育てネット輪島

☎子育て健康課 ☎22-8031

# 石川県輪島漆芸美術館 ☎ 22-9788

開館時間：9:00～17:00（入館は16:30まで）8月の休館日：なし

入館料：一般630円、高校生・大学生320円、小中学生150円 ※市内の小中学生、高校生は無料



※修繕工事等のため臨時休館となる可能性があります。また、会期終了日が変更となる場合があります。  
詳細は決定次第、当館公式ウェブサイト、SNSにてお知らせします。

## 重要無形文化財保持者認定70年 漆芸の人間国宝たち 会期：2025年10月13日（月・祝）まで

重要無形文化財の指定、保持者（いわゆる「人間国宝」）の認定が始まった昭和30年（1955年）から本年は70年を迎えます。

本展覧会では、全ての漆芸技法の重要無形文化財保持者24名および2つの保持団体による作品を網羅し、時代を越えて息づく技と各個が編み出した色とりどりの創造性に迫ります。



▲大谷 早人  
《籃胎蒔漆十二角食籠「清流」》  
（個人蔵）



▲津軽塗技術保存会  
《八角五段重箱「季節」》  
（津軽塗技術保存会蔵）

## わんじま展 開催中！

会場：エントランスホール **入場無料**

わんじまの誕生からこれまでの活躍を年表やグッズでふりかえります。  
わんじまにぜひ会いに来てくださいね！



## わんじまふれあいタイム「わんじまと一緒に記念撮影をしよう！」

日時：8月2日（土） 10:00開始 10:10受付終了 14:00開始 14:10受付終了

会場：エントランスホール **参加無料**

わんじまと記念撮影ができます。スマホ、デジカメ等をお持ちください。

## ワークショップ「わんじまストラップをつくろう」

日時：8月16日（土） 10:00～12:00 13:00～15:00

会場：講義室

体験料：1個 200円（数に限りがあります）

※予約不要・随時受付（所要時間10分程度）



## 季節を彩る水引展 ～ Produced by 美月彩里～

会期：8月9日（土）～8月24日（日） 9:00～17:00（最終日は15:00まで）

会場：エントランスホール **入場無料**

お問い合わせ：彩豊水引 076-260-0357

# 市議会定例会



▲議会映像

**令** 和7年第2回市議会定例会が、6月12日から25日までの日程で開かれました。この定例会では、専決処分

6件、補正予算案7件、条例案6件、その他の議案6件、議会議案4件が審議されました。

なお、市議会の録画映像はホームページからもご覧いただけます。

## 承認された専決処分（6件）

- 専決処分の承認を求めることについて（令和6年度輪島市一般会計補正予算（第13号））
- 専決処分の承認を求めることについて（輪島市税条例の一部改正について）
- 専決処分の承認を求めることについて（輪島市地域経済牽引事業の促進による地域の成長発展の基盤強化のための固定資産税の課税の特例に関する条例の一部改正について）
- 専決処分の承認を求めることについて（動産の買入れについて）
- 専決処分の承認を求めることについて（動産の買入れについて）
- 専決処分の承認を求めることについて（損害賠償の額の決定及び和解について）

## 可決された補正予算案（7件）

- 令和7年度輪島市一般会計補正予算（第1号）
- 令和7年度輪島市土地取得事業特別会計補正予算（第1号）
- 令和7年度輪島市国民健康保険特別会計（事業勘定）補正予算（第1号）
- 令和7年度輪島市後期高齢者医療特別会計補正予算（第1号）
- 令和7年度輪島市介護保険特別会計補正予算（第1号）
- 令和7年度輪島市水道事業会計補正予算（第1号）
- 令和7年度輪島市一般会計補正予算（第2号）

## 可決された条例案（6件）

- 特別職の職員で非常勤のもの報酬及び費用弁償に関する条例等の一部改正について
- 輪島市デマンド型交通の運行に関する条例の一部改正について
- 特別職の職員で非常勤のもの報酬及び費用弁償に関する条例の一部改正について
- 令和6年度能登半島地震に伴う市税等の納期の特例に関する条例の一部改正について
- 輪島市布設工事監督者及び水道技術管理者の資格等を定める条例の一部

改正について  
○輪島市マリンタウンボートパーク条例の廃止について

## 可決されたその他の議案（4件）

- 令和6年度 ケーブルテレビネットワークの耐災害性強化事業 輪島市ケーブルテレビ施設FTH化整備工事請負契約の締結について
- 鳳至小学校解体工事請負契約の締結について
- 三井小学校解体工事請負契約の締結について
- 輪島クリーンセンター宅田分場し尿処理施設災害復旧工事請負契約の締結について

## 異議なしと答申されたその他の議案（1件）

○人権擁護委員推薦につき意見を求めることについて

## 同意されたその他の議案（1件）

○農業委員会委員任命につき同意を求めることについて

## 可決された議会議案（4件）

- 持続可能な高額療養費制度になるよう更なる議論を求める意見書
- 学校給食無償化制度の構築を求める意見書
- 経口中絶薬の要件変更に係る慎重な

対応を求める意見書

○男女別に利用される施設等における女性の安全かつ安心な利用のための環境の確保の促進に係る法整備を求める意見書

## 輪島市議会議員の請負状況の公表

令和6年度分の請負状況等報告書の提出はありませんでした。

円市議会事務局 ☎（23） 1182



# 環境通信

## 一般ごみの出し方について

収集日が守られていないものやレジ袋に入ったもの、ごみステーションに入っていないものなどが見られます。ごみの出し方が守られていないものは収集できません。

また、収集のルート変更により回収時間が遅れたり、早まるなどいつもの時間に収集に来ないことがあります。いつも回収に来る時間に出すのではなく、必ずごみカレンダーに書かれている時間までに出してください。

ごみの出し方を守ることがごみ収集の効率化につながりますのでご理解ご協力をお願いします。

環境対策課 ☎ 23-1853

## 補聴器（出張点検）

輪島市役所新館 1階 福祉課 相談室1	8月 5日(火)	10:00～12:00
	12日(火)	14:00～16:00
	20日(水)	10:00～15:00
門前総合支所	8月 14日(水)	10:00～12:00
	29日(金)	10:00～12:00
町野支所	8月 13日(火)	10:00～11:30

福祉課 ☎ 23-1161

## 無料相談

### 市民相談

輪島市役所新館 相談室6・7	総合	12日(火)	9:30～12:00
			福祉市民課 ☎ 23-1131
門前総合支所	総合	20日(水)	9:30～12:00
			地域振興課 ☎ 42-1111 地域生活課 ☎ 42-9916
町野公民館	行政	19日(火)	10:00～12:00
			総務課 ☎ 23-1111

### 教育相談

輪島市教育相談室 ☎ 23-1173  
時間 平日 9:00～16:00

### 相談員や保険師による相談

能登北部保健福祉センター  
時間 平日 8:30～17:45  
☎ 22-2012

輪島市子育て健康課  
時間 平日 8:30～17:15  
☎ 23-1179

8月は経済産業省主催による「電気使用安全月間」です。たこ足配線はやめましょう。

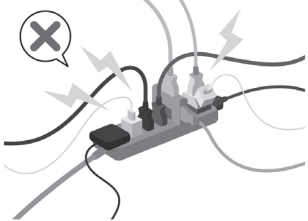

電気の安全と安心を守り続けます  
一般財団法人 北陸電気保安協会



7 サマージャンボ  
1億円 5,000万円



発売期間 7/11(金)～8/11(月) 詳しくはこちら>

## 感震ブレーカー設置費用を補助します

### 感震ブレーカーで

### 地震による火災を防ぐ!

感震ブレーカーは、地震の揺れを感知して自動的に電気を止めることで、電気火災を防ぐ器具です。主に4種類あり、ご家庭の状況に応じて選べます。





### 電気火災は地震のあとにも起きる

地震では、停電復旧時の通電が原因で火災が起きることがあります。感震ブレーカーは、不在時でも自動で電気を止めて火災を防ぎます。

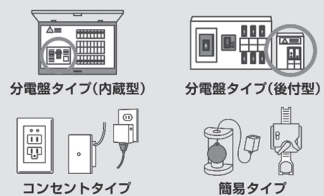
### 感震ブレーカーの主な種類



種類	補助率	補助上限額	備考
分電盤タイプ (内蔵型・後付型)	購入・ 設置費用の 2分の1	3万円	「感震ブレーカー等の性能評価ガイドライン(内閣府)」に基づく、感震機能付住宅用分電盤認定制度の認証を受けたもの 
コンセントタイプ		3千円	「感震ブレーカー等の性能評価ガイドライン(内閣府)」に基づく、消防防災製品等推奨制度の認証を受けたもの 
簡易タイプ			

### 補助対象者

- ① 県内の戸建て住宅・共同住宅等に居住している方  
(各賃貸住宅含む)
- ② 賃貸住宅(戸建て住宅・共同住宅等含む)を所有する方

※新築時の設置も対象  
※町内会やマンション管理組合等による一括申請も可能



詳細は県ホームページでご確認ください



<https://www.pref.ishikawa.lg.jp/bousai/shoubou/kasaiyobou/kanshinbreaker.html>

石川県危機管理部消防保安課 消防グループ

☎ 076-225-1481 メール: shobohoan@pref.ishikawa.lg.jp

# 輪島消防署だより

輪島消防署  
門前分署  
町野分署

☎ 22-0327  
☎ 42-0649  
☎ 32-0119

## 危険物安全協会表彰を受賞しました！

石川県危険物安全協会表彰伝達式が行われました。  
危険物の安全管理並びに災害防止に関する事業を積極的に推進し、保安体制の確立に多大な貢献をされた功績により、大西 哲雄さんが一般財団法人全国危険物安全協会理事長表彰、田中 義光さんが石川県危険物安全協会会長表彰を受賞されました。



▲大西 哲雄さん



▲田中 義光さん

## 消防団員募集

### ○募集要項

- ・年齢が18歳以上で輪島市在住、在勤の方等。
- ・男女問わず、どなたでも入団できます。

※活動内容や入団に関する詳細については輪島消防署（☎ 22-0327）にお問い合わせください。



## 石川県警察官・警察行政職員募集中！

～石川を、ともに守りませんか～

申込受付期間：8月29日（金）まで

### ①男性 B、武道指導 B、女性 B、サイバー・デジタル B

受験資格：平成2年4月2日から平成20年4月1日までに生まれた方

※学校教育法に規程する大学の学部（短大を除く。）を卒業した方および令和8年3月までに卒業する見込みの方は受験できません。

※「武道指導 B」は、柔道は段位が2段以上、剣道は段位が3段以上必要です。

【第1次試験】令和7年9月21日（日）【第2次試験】令和7年11月上旬（予定）

### ②警察行政職員（高校・短大卒程度）

受験資格：平成15年4月2日から平成20年4月1日までに生まれた方

※学校教育法に規程する大学の学部を卒業した方および令和8年3月までに卒業する見込みの方は、受験できません。

【第1次試験】令和7年9月28日（日）【第2次試験】令和7年10月下旬（予定）

試験案内・お問い合わせ など

輪島警察署（警務課）22-0110 採用フリーダイヤル 0120-369-498



# 戸籍の窓口

令和7年6月16日～令和7年7月15日



三谷 拓満(加賀市)  
中島 亜美(興徳寺)  
加賀市

なまえ 本籍 住所

けっこん



なまえ	保護者	住所
沢田 桜	拓也	黒島町
中島 想空	力哉	宅田町
浦 瑞翔	倫啓	小池町
船木 詩緒	浩平	堀町

たんじょう

小山	山口	徳間	赤田	藤浦	宮坂	中松	寅松	上野	白崎	河内	小林	遠島	安根	茨池	高松	平床	山崎	松本	星場	浅野	丸井	浅見	大平	西山
昌子	り子	妙子	光雄	トシ	澄枝	政信	藤一	弘子	す均	系	洋	和子	みよ	秀雄	勝次	賢司	一茂	真知子	京子	ちよ	幸信	眞知子	ゆり子	のぶ子
78	91	86	99	82	91	92	83	88	77	100	66	91	89	89	85	51	89	86	92	89	69	86	88	75
島田	浦上	久手川	名舟	北山	光浦	長井	下野	東大	鳳至	深ノ	市ノ	下坂	内保	内保	黒島	堀衛	洲衛	河井	本島	輪島	河井	房田	本島	

氏名 年齢 住所

おくやみ



## 「能登半島地震 LINE 相談」のご案内

全国青年司法書士協議会では、令和6年3月より、能登半島地震で被災された市民の困りごとの相談窓口として、LINEによる相談窓口を立ち上げ、以下のとおり、「能登半島地震 LINE 相談」を開設しています。ぜひ、ご活用ください。

### ◎開設概要

【受付】24時間受付 / 平日10時～18時の間に随時回答

【費用】相談料無料 (通信費は自己負担)

【利用方法】LINEアプリから、「@442cxxts」を検索、またはQRコードを読み取り、友達追加をお願いします。注意事項をお読みいただいたうえで、チャットでご相談ください。

- 【相談事例】
- 地震で収入がなくなり、借金の返済が苦しくなった。
  - 自宅を再建したいが、敷地が先代名義のまま。相続手続はどうすればよい?
  - 借りている部屋の一部が地震で破損しているが、大家が修繕してくれない。



▲LINEQRコード

## 「ファミリーサポートセンター サポート会員養成講座」の開催

### ◎詳細

【日時】令和7年9月18日(木) 9:00～16:20  
9月19日(金) 9:00～16:30

【場所】子育て支援センター、輪島消防署

【受講料】無料

【対象】輪島市内に在住し、子育て経験または子育てに関する資格を有する20歳以上の方で全講習受講できる方

【援助内容】保育園の送迎、下校後や保育園降園後の預かり、仕事・休養・冠婚葬祭の預かり等

【料金】平日は1時間あたり700円(土日祝は800円)



☎ 子育て健康課 22-8031

## 人口と世帯 (7月1日現在)

人口 20,194人 (前月比 -90人)  
男 9,622人 (-34人)  
女 10,572人 (-56人)  
世帯数 10,161世帯 (前月比 -41世帯)

	7月	出生	死亡	転入	転出
男	1	15	21	41	
女	2	16	10	52	
合計	3	31	31	93	

# ひとつです! よろしくね



鍛元 夏希  
なつき  
ちゃん

8月2日生まれ【河井町】  
パパ宗一郎さん ママ成美さん

おしゃべりだいすきなつきです♡ニコッと笑う笑顔に家族みんな癒されてるよ! 元気いっぱいに大きくなってね!



中本 紫耀  
しやう  
くん

8月9日生まれ【久手川町】  
パパ健太さん ママ朋香さん

くるりんパーマがチャームポイントの紫耀です! いつもニコニコみんなを笑顔にしてくれます(^)大好きなお姉ちゃんと一緒にすくすく元気に育ってね☆



大野 凌駒  
り  
くん

8月16日生まれ【山岸町】  
パパ佳祐さん ママ有里彩さん

目が合うとにっこり笑顔で癒してくれます。兄弟仲良く遊んで、元気に育ってね

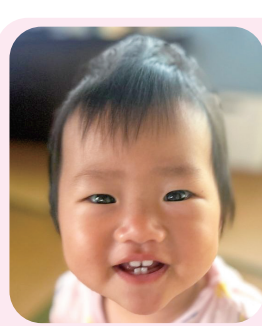

松岡 嬉和  
の  
ちゃん

8月29日生まれ【山岸町】  
パパ和裕さん ママ和香子さん

お兄ちゃん、お姉ちゃんがだいすき! いつも遊んでくれてありがとう^^  
早く一緒にサッカーしたいなー♪

## 初誕生記念にお子さんを広報に掲載しませんか?

9月号(9月に1歳になるお子さんを対象)に掲載をご希望の方は、令和7年8月12日(火)までに**お子さんのお名前(ふりがな)**、生年月日、性別、ご住所、お父さん・お母さんのお名前、電話番号、50字程度のコメント、お写真(データ・1~5MB推奨)を復興推進課までメールにてご提出ください。

(Mail koho@city.wajima.lg.jp) なお、提出期限を過ぎた場合は掲載できません。



LINEでも掲載依頼ができます

- ① 輪島市公式LINEと友達になる
- ② リッチメニューの「子育て」をタップ

## 奥能登初!! ライドシェア実証運行開始

震災以降、移動手段の確保が課題となっていたことから、輪島市では、一般のドライバーが有償で移動支援をおこなうライドシェアを7月15日より開始しました。ぜひ、ライドシェアを使ってください!!

### ○東部地区内(町野・南志見)

【利用方法】前日までに電話予約(土日祝日はお休みです)

【問い合わせ】0768-34-1005(南志見タクシー)

【受付時間】平日8:00~16:00

※予約状況によりご希望に添えない場合があります。

#### 乗車料金・運行日時

1 東部地区内(町野・南志見)

【乗車料金】200円(1人1回の乗車につき)

【運行日時】平日8:00~16:00

2 東部地区⇄市街地

【乗車料金】500円(町野~市街地) 400円(南志見~市街地)

【運行日時】月・水・金(祝日は休み)

東部地区 ⇒ 市街地		
町野発	南志見	市街地着
① 9:30頃	9:50頃	10:20頃
② 13:00頃	13:20頃	13:50頃

市街地 ⇒ 東部地区		
市街地発	南志見	町野着
① 10:30頃	11:00頃	11:20頃
② 14:00頃	14:30頃	14:50頃



▲ライドシェア IN 東部出発式



▲ライドシェア atNight 出発式

### ○夜間(門前地区を除く)

【運行エリア】輪島市内(門前地区を除く)

【利用方法】配車依頼から決済まですべてタクシーアプリ『GO』上でいきます。

【運行日時】火曜日~土曜日(祝日は運休) 18:00~22:30(最終受付)

【利用料金】距離に応じて(タクシーと同程度) 【運行管理】石川交通株式会社(076-231-4443)

▲GOアプリダウンロード

