

広報 わじま



Jun.2023
6
No.209

白米千枚田で田植え

白米千枚田で、5月7日(日)にはオーナーやボランティアが、5月9日(火)には特別名誉会員のミス・ジャパンアンバサダーが田植え作業を行いました。

大型客船入港情報！

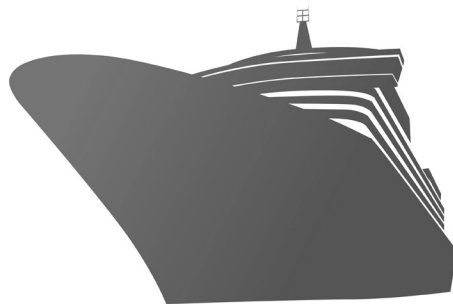

6月3日（土）にっぽん丸が寄港します！
入港 7:00 / 出港 21:00

日本一の歓送迎を継続するため、入港時のお出迎え、出港時のお見送りにご協力をお願いします！



- 6:30 お出迎え
(入港合図花火打ち上げ、大漁旗漁船伴走、輪島高洲太鼓実演など)
- 7:00 輪島港入港
マリンタウン停泊
- 7:10 入港歓迎式
- 20:30 デジタルアート
- 20:50 ペンライトでお見送り
- 21:00 輪島港出港

当日岸壁では飲食物・おみやげ等の販売も行っています。

(お願い) 当日輪島市民まつり大花火大会が20時20分まで開催されていますので、岸壁会場へは、なるべく徒歩でお越しください。

※天候などにより予告なく予定を変更・中止する場合があります。予めご了承ください。

☎ マリンタウンおもてなし委員会 ☎ 観光課内 ☎ 23-1146

2023 年全日本ダートトライアル選手権第5戦 ダートスプリント in 門前

門前に全国からスーパーマシンが結集し、10クラスの名勝負が繰り広げられます！
モータースポーツを1日楽しみませんか？



- 開催日：令和5年6月18日（日）
- 会場：輪島市門前モータースポーツ公園
- ※会場には直接行きませんのでシャトルバスをご利用ください。
- (乗車場所：門前グラウンドゴルフ場前、門前武道館前)
- 開始時間：午前8時25分～（予定）
- 入場料：当日券のみ 1,500円
- シャトルバス乗り場で購入できます。
- (中学生以下は無料)

☎ 地域振興課 ☎ 42-8720



第8回 越山道トレイルラン開催!

昨年(2022)の第7回大会は429名の選手が出走しました。

今年は、永光寺がある羽咋市の邑知小学校をスタートし、大本山總持寺祖院のゴールを目指します。北上する77キロと後半の約30キロの2つのコースがあります。

歴史の道「越山道」で様々なドラマが繰り広げられます。お楽しみに!

○6月1日 エントリー受付開始!

参加資格：18歳以上の健康な方

※学割・早割・グループ割あり! 「モシコム」にて申し込みできます。

○サポーター・ボランティア大募集!

大会運営に是非ご協力ください。(エイドで飲み物配布、ゴールで選手の出迎え等)

※個人・グループ・企業単位で可能

☎ 地域振興課 ☎ 42-8720

第55回 輪島市美術展 開催

輪島市美術展は輪島市内外の創作活動の成果を発表する場として、また身近に芸術を鑑賞する場として昭和42年より開催しております。工芸・絵画(彫刻)・書道・写真の4部門による出品者による意欲的な作品を展示いたしますのでぜひ期間中にご来場ください。

【会期】 令和5年6月1日(木)～6月5日(月)の5日間
9:00～17:00(5日は16:00まで)

【会場】 輪島市文化会館 2階展示室・3階小ホールほか

文化絢爛 ぶんかけんらん
第38回国民文化祭 第23回全国障害者芸術・文化祭
いしかわ百万石文化祭2023
令和5年10月14日(土)～11月26日(日)

のと里山空港6月のイベント

のっぴーグラスづくり【限定50個】

のっぴーグラスづくりに新デザインが登場しました!ぜひ新しいデザインをチャレンジしにお越しください!

日時：6月11日(日) 10:00～12:00
13:00～15:00

場所：のと里山空港2階PRコーナー

参加費：無料

※参加者の事前予約も可能ですので、電話にてお申し込みください。

イベントの詳細および開催状況につきましては、ホームページにて最新の情報をご確認ください。

https://www.noto-airport.jp/info/event_index

☎のと里山空港賑わい創出実行委員会
(奥能登総合事務所企画振興課)

☎ 26-2303



のと里山空港
ホームページ

輪島市のがん検診・特定健診（集団健診）の予約がLINEで出来るようになりました



▲輪島市公式LINE

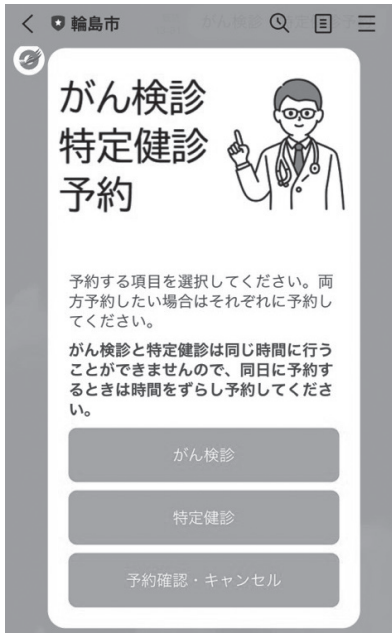

◆予約方法

- 1 スマートフォンで右上のQRコードを読み取り輪島市公式LINEを友達登録する。
- 2 LINEのメニューを開くと右のアイコンが表示されますので、「健康」を選択する。
- 3 予約受付が完了するまですべての質問に回答する。
- 4 がん検診予約完了後、予約日の約1週間前に**予約票**と**受診票**がご自宅に郵送されます（特定健診のみの予約の場合は、郵送されません）。
- 5 ご自宅に届いた**受診票**（特定健診を受診する場合は受診券裏の**質問票**）に必要事項を記入してください。
- 6 検診当日、会場に**予約票**と**質問票**（特定健診を受診する場合は**受診券**と**保険証**も必要）、**自己負担金**を持参して受診する。



◆24時間予約可能

※がん検診の予約は**検診希望日から1週間前まで**にお願いします。特定健診には予約の期限はありません。

◆予約のキャンセルもLINEから出来ます。

※がん検診の場合、LINEからのキャンセルは3日前まで可能です（2日前からは子育て健康課まで直接電話連絡をお願いします）。

早期発見のために

がん検診を受けましょう

検診希望の方は、広報わじま5月号と一緒にお配りした2023輪島市がん検診日程表を参考にお早めにご予約ください。

■6月がん検診の日程・会場（予約制）

（5月23日現在）

検診日	会場	受付時間	検診項目						
			肺・結核	胃	大腸	乳	子宮	前立腺	肝炎
2日(金)	ふれあい健康センター	8:30～10:00	○	満	○			○	○
	西円山（仲さん宅前）	13:00～13:20	○						
	浦上公民館	13:50～14:10	○						
	皆月多目的集会所	14:40～15:00	○						
9日(金)	ふれあい健康センター	8:30～10:00	○	満	○			○	○
	縄又 尾根山集会所	11:30～11:50	○						
	栃木集会所	13:30～13:50	○						
10日(土)	ふれあい健康センター	8:00～10:00	○			○	○		
21日(水)	南志見出張所	8:30～10:00	○	○	○			○	○
	小西山集会所	10:50～11:10	○						
	東山（柴田さん作業所）	11:40～12:00	○						
	山岸集会所	13:30～13:50	○						
30日(金)	河原田公民館	14:10～14:30	○						
	町野支所	8:30～10:00	○	○	○			○	○
	ふるさと体験実習館	11:00～11:30	○						
	町野支所	13:00～14:00	○	13:15～	○	○	○		

※満：満員のため予約受付終了

子育て健康課 ☎ 23-1136

特定健診・特定保健指導を受けましょう

生活習慣病は自覚症状無く進行しています。特定健診で生活習慣病を予防しましょう！

※特定健診は通院中の方も対象です。主治医の先生にご相談ください。

【対象者】

40歳～74歳の方（輪島市の国民健康保険に加入している方には5月下旬に受診券をお届けしています。）

【実施期間】

6月1日（木）～10月31日（火）

【受診方法】

次のいずれかで受診してください。

- ①個別健診・・・受診券に記載のある医療機関で受診できます。
- ②集団健診・・・右表の日程・会場で受診できます。

集団健診は予約制です。事前に**市民課（0768-23-1124）**までお電話ください。輪島市公式LINEからも予約できます。（P.4参照）

【自己負担】 500円

【健診結果】 個人通知や訪問によりお知らせします。

【特定保健指導】

結果により指導対象となられた方は、保健師や管理栄養士などの健康管理のプロが健康づくりをサポートします。

☎市民課保険年金係 ☎ 23-1124

■集団健診の日程・会場（予約制）

健診日		時間	会場
6月	2日（金）	8:30～10:00	ふれあい健康センター
	9日（金）	8:30～10:00	
	21日（水）	8:30～10:00	南志見出張所
	30日（金）	8:30～10:00	町野支所
7月	2日（日）	8:00～10:00	ふれあい健康センター
	7日（金）	8:30～10:00	三井出張所
	11日（火）	8:30～10:00	門前公民館
	15日（土）	8:00～10:00	ふれあい健康センター
	22日（土）	8:00～10:00	門前公民館
	25日（火）	8:30～10:00 13:00～14:00 ※女性のみ	ふれあい健康センター
8月	5日（土）	8:00～10:00	石川県漁協輪島支所
	9日（水）	8:30～10:00	ふれあい健康センター
	20日（日）	8:00～10:00	
	25日（金）	8:30～10:00	
	30日（水）	8:30～10:00	門前公民館
9月	8日（金）	8:30～10:00	ふれあい健康センター
	17日（日）	8:00～10:00	

後期高齢者医療にご加入の方へ

年に1度の健康チェック

後期高齢者健康診査を受けましょう

【対象者】

75歳以上の方（5月下旬に受診券と質問票を封書でお届けしています。）

※受診券を紛失された場合、再発行ができます。

市民課、各支所・出張所で受付しています。

【受診方法】

右表の医療機関で個別に受診してください。

【実施期間】

6月1日（木）～10月31日（火）

●印の医療機関は9月30日（土）までの実施となります。

【自己負担】

500円

【健診結果】

後日、受診した医療機関で受け取ってください。

☎市民課保険年金係 ☎ 23-1124

医療機関名	所在地	電話番号
市立輪島病院（要予約） ●	山岸町	22-2222
粟倉医院 ●	町野町粟蔵	32-0018
伊藤医院 ●	水守町	22-2313
嘉門内科クリニック ●	杉平町	22-6776
ごちゃまるクリニック	河井町	23-4234
たくだ皮ふ科クリニック（要予約）	宅田町	23-4335
永井医院（要予約）	鳳至町下町	22-0032
船木クリニック	釜屋谷町	23-0866
宮下医院	三井町長沢	26-1311
輪島診療所	堀町	23-8686
瀬戸医院	門前町館	42-0023
大和医院	門前町道下	43-1323
公立穴水総合病院（要予約） ●	穴水町川島	52-0511
尾張循環器・糖尿病内科クリニック	穴水町此木	52-1515
北川内科クリニック	穴水町大町	52-3555

※伊藤医院は午前中は11:00までに、午後は5:30までに来院してください。

※瀬戸医院は事前に電話してください。

楽しく子育てしていませんか？子育てを応援します

乳幼児と保護者が楽しく過ごせる癒やしの広場

在宅で育児をされているママとお子さんの広場です。専任スタッフに育児に関する相談等もできます。
※すべての行事について、新型コロナウイルス感染症の状況により変更、中止になることがあります。



輪島市子育て支援センター ☎ 22-8031

◇開館日・時間：火～金 8:30～17:00、土・日 8:30～16:00

日時	内容
6月 1日(木) 10:30～	ほっとサロンみらい「Give&Takeの会とおしゃべりで楽しいひとときを」 (妊婦さんも歓迎します) 主催：みらい子育てネット輪島
6月 8日(木) 10:30～	うさちゃん広場「子どもの歯のはなし」 講師：南景子氏（南歯科医院）
6月 13日(火) 10:30～	うさちゃん広場「ベビーマッサージ」 講師：春木理枝子氏（タッチケアはるき） 持ち物：タオル、バスタオル 定員：6組 ※要申込
6月 22日(木) 10:30～	うさちゃん広場「中橋範子さん（はるかぜ文庫）のおはなし会」
6月 29日(木) 10:30～	うさちゃん広場「6月の誕生会」 「七夕コンサート」演奏：きままカルテット



地域子育て支援室たんぽぽ（わじまミドリ保育園内） ☎ 23-1300

◇開館日・時間：月～金 9:00～15:00

日時	内容
6月 7日(水) 10:00～11:00	「離乳食教室」 離乳食の試食（保護者）、月齢に応じた離乳食の見本も用意します。 講師：管理栄養士角間祥子氏（輪島市子育て健康課） 定員：6組（要申込） ※さくらんぼ組（0歳児）の保護者も参加します。 申込期間：6月1日（木）～6月5日（月）「たんぽぽ」に直接お申込みください。
6月 28日(水) 10:00～11:00	「ママのためのボクササイズ」 楽しく体を動かして、ストレス発散をしましょう。 講師：尾山亮氏 持ち物：汗拭きタオル、お茶 ※動きやすい服装でお願いします。 定員：6組（要申込） 申込期間：6月1日（木）～6月20日（火）「たんぽぽ」に直接お申込みください。



もんせん子育て支援ひろば（もんせん児童館内） ☎ 42-3166

◇開館日・時間：火～金 9:00～18:00、土・日 9:00～17:00

日時	内容
毎週(水)・(木)・(金) 9:00～12:00	育児サロン「子育てしている方、遊びに来てください」
6月 3日(土) 10:30～11:30	ぱんだタイム「手形足形を残そう」 手形、足形のスタンプを押して記念に残しましょう♪
6月 16日(金) 10:30～11:30	ぱんだタイム「親子体操教室」 講師：田辺明美氏



地域子育て支援ひろばめばえ（まちの保育園内） ☎ 32-0209

◇開館日・時間：月・水・金 9:00～15:00

日時	内容
毎週(月)・(水)・(金) 9:00～15:00	めばえサロン「お家で子育てしている方は遊びに来てくださいね」

保育園（所）・認定こども園の開放日

施設名	日時	内容
認定こども園・和光幼稚園	6月 19日(月) 10:30～11:30	幼稚園のお友達と一緒に遊びましょう！
認定こども園海の星幼稚園	6月 12日(月) 10:30～11:30	父の日のプレゼントを作りましょう！
ステラ☆マーリスクラブ (未就園児親子登園の会)	6月 26日(月) 10:30～11:30	園庭あそびをしましょう！

*詳しくは各施設にお問い合わせください。



輪島市児童センター ☎ 22-8031

◇開館日・時間 火～金 8:30～17:00、土・日 8:30～16:00

日時	内容	対象
6月18日⑩ 10:00～12:00	うちの父ちゃん出番です！ ～木工体験～ 電動糸のこぎりを使って木の製作を楽しもう！ 協力：ダディーズの会	小学生 6名 ※親子参加も大歓迎 ※要申込
6月25日⑩ 10:30～11:30	ドローンで遊ぼう！	小学生 5名 ※要申込

☆ハンドベルクラブ 6月10日④ 10:00～ 指導：正村明江氏

☆手話であ・そ・ぼ 6月17日④ 14:00～ 指導：水芭蕉



輪島市もんぜん児童館 ☎ 42-3166 ◇開館日・時間 火～金 9:00～18:00、土・日 9:00～17:00

日時	内容・備考
6月10日④ 10:30～11:30	「時の記念日 時計作り」自分だけの時計を作ろう！ 対象：小学生 定員：10名 ※要申込
6月15日⑤ 15:30～17:00	「スポーツ教室」 15:30～16:15 小学校1年生～3年生 16:15～17:00 小学校4年生～6年生 協力：もんぜんスポーツクラブ
6月24日④ 10:30～11:30	「七夕かざりをつくろう」 児童館で七夕かざりをつくろう！

児童手当・特例給付の現況届について

現況届の提出が必要な方へ

毎年6月に、児童手当・特例給付を受給している方が継続して受給資格があるかどうかを確認しています。

令和4年度からは公簿等で資格確認ができる方については現況届の提出が省略できるようになりました。

現況届の提出が必要な方には6月初旬までに書類を郵送しますので、届いた方は期限までにご提出ください。

また、昨年6月の審査で所得上限額を超過し、資格が消滅となった方で今年度の所得（令和4年1月から12月分）が所得上限額以下の方は申請していただくと児童手当・特例給付を受給できます。詳しくはお問い合わせください。

【提出期限：6月30日】

支給額

児童の年齢	手当月額
3歳未満	一律 15,000円
3歳以上 小学校修了前	10,000円 (第三子以降は15,000円)
中学生	一律 10,000円
特例給付対象者	一律 5,000円
所得上限超過者	手当なし

児童手当の所得制限額（※1）

税法上の扶養親族等の数	所得額 (万円)	収入額 目安(万円)
0人	622	833
1人	660	876
2人	698	918
3人	736	960
4人	774	1,002
5人	812	1,040

特例給付の所得上限額（※2）

税法上の扶養親族等の数	所得額 (万円)	収入額 目安(万円)
0人	858	1,071
1人	896	1,124
2人	934	1,162
3人	972	1,200
4人	1,010	1,238
5人	1,048	1,276

（※1）受給者の所得がこの表の所得額以下の場合、【児童手当】受給者となります。

（※2）受給者の所得が児童手当の所得上限を超過し、この表の所得額以下の場合、【特例給付】受給者となります。この表の所得上限を超過した場合は、手当を受給することは出来ません。

健康カレンダー 6月

母子手帳アプリ
わお!じまっ子
妊娠から出産・育児
までをフルサポート!
母子モ 検索



◎乳幼児健康カレンダー

内容	日	曜日	時間	場所
わじママサロン	6	火	13:30 ~ 15:00	ふれあい健康センター 1階 和室
乳幼児健康相談	14	水	10:00 ~ 11:00	ふれあい健康センター 2階子育て支援センター
乳幼児健診	対象者に個別に案内しています			

輪島歯科医師会だより【第1回】

～6月11日「お口とカラダの健康フェア」のご案内～

皆さま、こんにちは。コロナ渦の暗闇から大きく一歩前進した今日この頃、4年ぶりの開催となりました歯科医師会イベントのご案内です！輪島市(子育て健康課)の全面的な協力のもと、ようやく実現いたしました。題しまして「お口とカラダの健康フェア」です。

しかし、いまだに油断するには及ばない状況も鑑みまして、リニューアルしての内容となっておりますので、以下に概要を説明させていただきます。

短い時間の中ではありますが、誠心誠意を尽くして皆さまをお迎えしたいと存じます。まだイベント参加は抵抗があると思っている方、ご無理をなさらないでください。

ただ、われわれ歯科医師は皆さまのお口の健康が、カラダの健康を造ると昔から知っています。だからこそ、その事実をご理解いただけるようにこういったイベントや日々の診療を通してご理解いただけるように尽力することを使命と感じております。

今回、様々なことに考慮しつつ、従前より規模を縮小しての開催となりますが、それでも一歩前に進めたことが嬉しいです。

歯科健診を受けない方も、長谷先生の講演を聞いていただけますので是非、奮ってご参加ください！きっと新しい発見があると思います。内容もさることながら、楽しい講演をされることで業界でも有名な方です。

来てよかったなと思っていただけるように頑張りますので、多数のご来場をお待ちしております。

輪島歯科医師会

お口とカラダの健康フェア

<開催日時> 6月11日(日) 9:30～11:30

<開催場所> ふれあい健康センター 1階

<開催内容> ① 9:30～ 歯とカラダに関するポスター展示

50名の方にクイズに挑戦していただき、「お口の健康に関するグッズ」を進呈！

② 9:30～10:30 歯科健診(無料)

※先着50名、事前に予約が必要です。(電話：23-1136)

③ 10:30～11:30 講演会

長谷 剛志 先生(公立能登総合病院 歯科口腔外科 部長)
「お口の健康と食事の話 ～あなたの食生活は大丈夫!?!～」



■相談窓口 子育て健康課

① ☎ 23-1136 ② ☎ 23-1179

①健康相談

血圧測定と尿検査ができます。

②こころと体の健康ダイヤル

困ったときはご相談ください。あなたは決して一人ではありません。あなたのために時間を取りたいので予約してください。

■相談窓口 ☎ 22-2012

能登北部保健福祉センター

こころの健康相談

◇精神科医による相談

8日(木)

10:00～12:00

※前日の午前中までに要予約

◇相談員や保健師による相談

月～金曜日 8:30～17:45

断酒会

アルコール依存症の本人とご家族が対象です。ご相談ください。

19日(月) 14:00～15:00

●場所

能登北部保健福祉センター

2階 待合室

輪島病院 禁煙外来

◇予約制

■予約先

産婦人科外来 ☎ 23-0610

毎月19日は食育の日

おいしいね
家族と食べよう
輪島のご飯

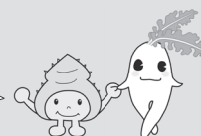

食育キャラクター
さざぼう&ふたまちゃん

日本脳炎予防接種の特例措置について

日本脳炎の予防接種後に重い病気になった事例があったことをきっかけに、平成17年度から平成21年度まで、日本脳炎の予防接種のご案内を控えていました。この期間に日本脳炎予防接種を受ける機会を逃した方は、特例措置として全4回の接種のうち、残りの接種を受けることができます。対象の方は母子手帳の接種歴を確認し、まだ4回接種が終わっていない方は接種してください。

【特例対象者】

①平成19年4月1日以前生まれで20歳未満の方

全4回の接種のうち、20歳になる誕生日の前日までに残りの接種を受けることができます。接種間隔はかかりつけ医とご相談ください。

日本脳炎接種歴	残り必要回数	1期1回目	1期2回目	1期追加	2期
全く受けていない	4回	未接種	未接種	未接種	未接種
		6日以上 ⇒ 1年 ⇒ 概ね5年後			
1期1回目 受けた (1回済み)	3回	済	未接種	未接種	未接種
		6日以上 ⇒ 概ね5年後			
1期1・2回目 受けた (2回済み)	2回	済	済	未接種	未接種
		1期追加から概ね5年			
1期1・2回目・追加 受けた (3回済み)	1回	済	済	済	未接種
		1期追加から概ね5年			

【接種方法】

- 母子手帳で接種歴を確認する。
- かかりつけ医に電話で連絡し予約をする。
- 母子手帳と予診票をもって、医療機関で予防接種を受ける。

【接種可能な医療機関】

市立輪島病院・市内医療機関
 まるおかクリニック・公立穴水総合病院
 公立宇出津総合病院・珠洲市総合病院
 ※予診票をお持ちでない方、表記以外の医療機関で接種をご希望の方は子育て健康課までご連絡ください。

☎子育て健康課 ☎ 23-1136

骨密度を測定してみませんか？

ご自分の骨密度を知り、骨粗しょう症による骨折を、今から骨々（コツコツ）予防しましょう！

●骨粗しょう症

骨の量（骨密度）が減り、全身の骨がもろくなって、骨折しやすくなる病気です。男性よりも女性に多く現れます。骨折して初めて気が付く場合も多く、骨粗しょう症による骨折は「寝たきり」の原因となる場合もあります。

●骨粗しょう症検診について

輪島市では骨粗しょう症検診を下記日程で実施します。事前予約は不要ですので、直接会場にお越しください。骨粗しょう症は自覚症状が現れにくいので、定期的に検査を受けましょう。自分の骨の状態を知ること、骨粗しょう症の早期発見や予防に役立てることができます。

●対象：20歳以上の輪島市民

女性がん検診のふれあい健康センター・門前公民館会場と同日です。

日にち	検診時間	会場	定員	料金
6月10日(土)	8:00～10:00	ふれあい健康センター 1階検診ホール	各日 50名程度	無料
7月25日(火)	13:00～14:00			
8月19日(土)	8:00～10:00			
8月25日(金)	13:00～14:00			
9月9日(土)	8:00～10:00			
7月11日(火)	13:00～14:00	門前公民館1階		



☎子育て健康課 ☎ 23-1136



～熱中症に注意しましょう～

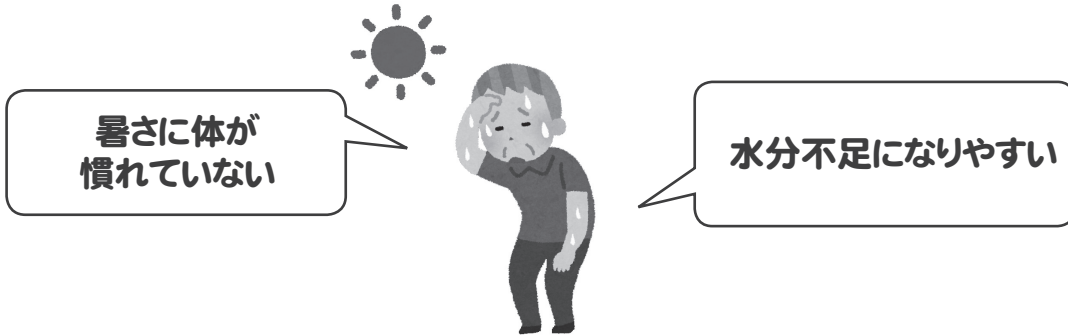

暑さを避けましょう

- エアコンの温度設定をこまめに調整する
- 就寝時もエアコンを活用する
- 窓を開けて換気をする



こまめに水分補給しましょう

- 1日あたり1.2リットルを目安に、のどが渇く前に水分補給をする
- のどの渇きは脱水症状の始まりのサインです
- 寝る前にも水分補給をする



衣類や小物で対策をしましょう

- 外では帽子や日傘で日差しをさえぎる
- 室内では半袖を着て熱がこもるのを防ぐ
- 衣服内の風通しが良くなるよう、通気性のある素材を着用する



暑さに備えた体作りをしましょう

- 適度に運動をする
- 水分補給は忘れずに！



日頃から健康管理をしましょう

- 日頃から健康チェック
- 体調が悪く感じた時には、無理せず休む
- バランスの良い食事と十分な睡眠をとる



暑くなる日がこれから増えてきます。
高齢者や子どもは熱中症になりやすいので特に注意しましょう。
周囲の方からも積極的な声かけをお願いします。

お問い合わせは お近くの地域包括支援センターまで

輪島市地域包括支援センター（市役所新館1階）	☎23-1174
門前支所（門前総合支所内）	☎42-9918
東部支所（町野支所内）	☎32-1838

マイナポイント 第2弾

マイナポイントの申込期限が9月末まで延長！



令和5年2月末までにマイナンバーカードを申請した方の、マイナポイント申込期限は、**令和5年5月末から9月末**に延長しています。

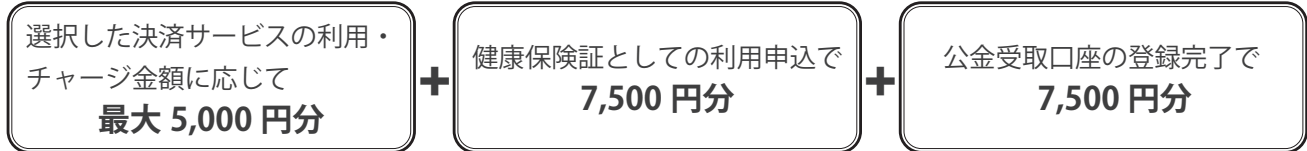

最大 20,000 円分のマイナポイントをもらうためには！



- ① 令和5年2月末までに申請したマイナンバーカードが必要です。
- ② マイナポイントの申込には対象の決済サービスが必要です。
- ③ 5,000 円のポイントをもらうためには、20,000 円の利用（購入）・チャージが必要です。
- ④ 15,000 円分のポイントをもらうためには、健康保険証としての利用申込みと公金受取口座の登録が完了している必要があります。

※スマホ等にマイナポイントアプリ、マイナポータルアプリを用意すればご自宅でも申し込みができます。

(ご注意) 選択する決済サービスによっては、令和5年9月末よりも早く申込の受付を終了する場合があります。



▲ (マイナポイント事業 HP) mynumbercard.point.soumu.go.jp

マイナポイント事業ホームページや決済事業者へご確認の上、お申し込みください。

☎ 市民課 23-1131

マイナポータルから国民年金手続の電子申請ができます

こんな手続きが
できます！



- ① 国民年金第1号被保険者加入の届出 (退職後の厚生年金からの変更等)
- ② 国民年金保険料免除・納付猶予の申請
- ③ 国民年金保険料学生納付特例の申請

3つのメリット

- ① 24時間365日、申請ができます！
- ② スマートフォンから申請できます！
- ③ 処理状況も申請結果も確認できます！

電子申請を利用するには、マイナポータルの「利用者登録」が必要です。URL または二次元コードから登録できます。→ <https://myna.go.jp>

※登録の際は、マイナンバーカードと、その受け取り時に設定したパスワードが必要です。



マイナポータル利用者登録はこちら

詳しくは、日本年金機構ホームページをご覧ください。

日本年金機構ホームページ↓

<https://www.nenkin.go.jp/>

☎ 市民課保険年金係 23-1124



日本年金機構ホームページ

目が見えない、見えにくい方のための「福祉相談会」

目のことで悩んだり困ったりしていませんか？ そんな方のための福祉相談会を開催します。生活相談や福祉制度の紹介、音声パソコンなどの見えにくくても使いやすい便利な道具の体験もできます。

■開催会場・日時

珠洲市健康増進センター（珠洲市飯田町）
7月6日（木）10:30～15:00



☎ 福祉課 23-1161

環境通信

外のネコにエサを与えているだけのあなた かえってネコを不幸にしているませんか？

無責任なネコのエサやりはふん害や、悪臭の発生、畑や花壇を荒らすなど、他の人の迷惑になります。

メスネコは生後4～12か月で子ネコを産めるようになり、年に2～4回出産、また1回に4～8頭の子ネコを産むので、1頭のメスネコがもととなって、1年後には20頭以上に増えることがあります。可愛いから、かわいそうだからとエサを与えることは、かえって不幸なネコを増やすことにつながるのでやめましょう。



蜂の巣駆除用の防護服を無料で貸出します

防護服は数に限りがありますので、窓口に直接来られても無い場合があります。

あらかじめ電話でご確認の上、お越しください。

○防護服の貸出しを行っているところ

・環境対策課 ☎ 23-1853 ・地域生活課 ☎ 42-9916 ・町野支所 ☎ 32-0001

○注意事項

防護服を着用しての事故やケガ等の一切の責任を市は負いませんので、高所など心配な時は蜂の巣駆除業者に依頼することをおすすめします。

なお、業者の方には、防護服の貸し出しはできません。



そのごみの出し方はありますか？ 今一度、ご確認をお願いいたします。

まちがったごみの出し方をしますと収集することができませんので、正しいごみの出し方で出してください。

例えば、ごみ袋の中身が見えないよう新聞紙で全体を覆って出したり、割れた食器やガラスなどの危険物をそのまま出したりすると、収集時や処理施設での作業時に大変危険です。ごみの分別の徹底と作業の安全性を確保するため、危険物や見られたくないものだけを紙に包んで、中身が確認できるようにしてから出してください。ご理解とご協力をお願いいたします。



危険物は紙に包んで出してください。

環境対策課 ☎ 23-1853

クマにご注意!! ～クマによる事故を防ぐために～

クマの活動が活発になる時期となりました。

特に山間部周辺では、以下の点にご注意ください。

●クマに出会わないために

- ・クマは臆病でおとなしい動物です。山に入る際や農作業時には周囲に気を配って2人以上で行動し、**ラジオや鈴**などを鳴らすようにしましょう。
- ・暗くなるとクマの活動が盛んになります。早朝や夜間は山に入らないようにしましょう。

●もし出会ってしまったら

- ・刺激しないようにし、あわてないで静かに立ち去りましょう。

●クマを引き寄せないために

- ・家の周りや畑などに生ごみなどを捨てないようにしましょう。
- ・キャンプやバーベキューで出た残飯やゴミは持ち帰りましょう。

詳しくは、インターネットで「石川県 ツキノワグマ防止」で検索または、<https://www.pref.ishikawa.lg.jp/sizen/kuma/navi01.html> をご覧ください。

農林水産課 ☎ 23-1141

ため池の適切な管理

農業用ため池は、災害により下流域に多大な被害を及ぼす可能性があります。ため池の排水、中干し時に異常が発見された事例もあり、改めて各地域において適切な管理をお願いします。

- 使わない「ため池」は、貯水しないようにする。
- のうかんき農閑期は全て排水し、中干しする。
- 一年を通し定期的な草刈り・点検・記録を行い適切に管理する。
- 独自改修を行わない。
- ※崩壊等の危険性が高く、災害復旧を含め各種事業が適用できなくなります。
- 適正水位で貯水を行う。
- 大雨の降り始め前に早めの排水等対応ができる体制にする。
- 排水不能となっている場合、ポンプ等により排水を行う。農業用ため池の異常を発見した場合は速やかに連絡してください。また、ため池に関する相談も随時受け付けています。

農地・農業用施設災害復旧事業

大雨等の異常気象により、農地・農業用施設が被災した場合、国の災害復旧事業において復旧工事が行えます。

災害原因：大雨、洪水、暴風 等（数値基準による）

対象施設：農地（田、畑）、農業用施設（水路、農道、ため池、頭首工など）※1箇所の工事費が40万円以上

地元負担金：農地3%、農業用施設2%

被災規模、被災原因によって対象とならない場合もあります。

大雨等により被災した農地・農業用施設がありましたら、区長を通じて1週間以内をめぐりに農林水産課または地域整備課までお知らせください。

☎農林水産課 ☎ 23-1141 ☎地域整備課 ☎ 42-8722

イノシシによる農作物の被害があったら

例年イノシシによる農作物被害が発生しています。国では被害の抑制対策として、電気柵設置補助を行っております。集落で電気柵の補助を受ける際には、農業被害の確認が必要となりますので、被害がありましたら9月29日までに農林水産課または地域整備課までご報告ください。

電気柵資材購入に対する助成

補助要件：個人の方で、おおぞら農協へ作物の出荷実績がある方

補助内容：資材費の半額を補助
(上限60,000円、1年度に2回まで)

※ただし、2回目は1回目と隣接する農地への設置は対象外となります。



捕獲檻購入に対する助成

補助要件：檻を購入または製作した方
補助内容：購入費または資材費の半額

を補助（上限50,000円、1年度に2基まで）

※なお、檻の設置には狩猟免許（わな猟）の所持および猟友会の加入が必要です。

わな猟免許取得者に対する助成

補助要件：今年度の狩猟免許取得後、猟友会に加入の上3年間猟友会に在籍を誓約した方

補助内容：わな猟免許取得時（上限27,300円）と、取得4年目の更新時（上限24,500円）補助

その他、要件等がありますので、詳しくは下記問い合わせ先まで連絡をお願いします。

☎農林水産課 ☎ 23-1141

☎地域整備課 ☎ 42-8722



令和5年度 狩猟免許試験日程のお知らせ

お申し込み期間	試験日	試験会場
6月9日（金）まで	6月25日（日）	石川県地場産業振興センター本館第1研修室
6月23日（金）～ 7月14日（金）	8月1日（火）	矢田郷地区コミュニティセンター（七尾サンライフプラザ）多目的ホール
7月28日（金）～ 8月18日（金）	9月4日（月）	石川県地場産業振興センター本館第1研修室
令和6年 1月19日（金）～ 2月9日（金）	令和6年 2月24日（土）	辰口福祉会館交流ホール

☎奥能登農林総合事務所企画調整室 ☎ 26-2322

輪島市の下水道・浄化槽事業

水環境を守るため早期加入・設置整備を

私たちの暮らしの中で、炊事や洗濯、風呂、トイレなどにより、さまざまな生活排水が流れています。

下水道は、家庭や事業所などから排出される汚水が川や海などに流れるのを防ぎ、美しい水環境を守っています。

■輪島市の状況

輪島市の下水道は、公共下水道、特定環境保全公共下水道、農業集落排水、漁業集落排水、合併処理浄化槽で構成されています。

下水道の普及率、接続率は左表のとおりです。普及率は石川県平均を下回る状況となっています。

	普及率	接続率
輪島市	82.7%	76.2%
	① 20,206 人 ② 24,442 人	③ 15,392 人 ① 20,206 人
県平均	95%	

(令和3年度末現在)

注 普及率・接続率は下記計算方法により算出
普及率=①整備区域人口÷②行政区人口
接続率=③接続人口÷①整備区域人口

■下水道の接続義務

市では自然や水環境を守るため、下

水道の整備を進めています。下水道が整備された地域では、遅滞なく下水道に接続するように法律で定められています。

■公共浄化槽設置工事

申請により、市で浄化槽の設置・管理を行います。

【整備の内容】

- 浄化槽本体の設置工事
- 配管の設置工事（浄化槽本体から流入側1mおよび放流側10mまで）
- 汲取便槽・単独処理浄化槽の撤去

【個人負担】

- 家庭内から浄化槽までの排水配管
- 放流配管（浄化槽本体から10mを超えた分）
- 浄化槽設置に伴うコンセントまたはブレーカー設置などの電気工事
- 浄化槽使用に伴う電気料、水道料

【対象となる地域】

下水道整備区域外の地域

■下水道の正しい使い方

【知りましょう】

台所の排水口に、ごみや野菜くず、油などを流すと排水管がつまりますので、流さないでください。

また、水洗トイレに水に溶けないものを流すとポンプが故障する原因とな

りますので、絶対に流さないでください。

■料金体系

下水道使用料（税抜）

汚水の種類	排除汚水量	使用料
一般	10m以下	1,428円
	10mを超えた分 1mにつき	171円

浄化槽負担金・使用料（税抜）

居住人数	人槽	負担金	使用料 (月額)
4人以下	5人槽	190,000円	2,761円
5～6人	7人槽	210,000円	3,333円
7人以上	10人槽	238,000円	4,285円

※助成制度

新たに下水道に接続、または市が発注する公共浄化槽設置工事を利用して切替えを実施した際、次の助成制度が利用できます。

- ① 汲取便槽浄化槽撤去等費用助成 (10万円以内)

汲取便槽等を撤去、埋立を行う工事を実施した場合（公共浄化槽設置工事を利用した場合、本工事に撤去が含まれるため対象外）

- ② 腰掛式便器改造助成

(ア) 既存の和式便器（腰掛式簡易便器を含む）から腰掛式便器へ改造する場合（5万円以内）

(イ) (ア)のうち、65歳以上の方がいる世帯の場合（10万円以内）

- ③ 次の制度を利用する場合に助成 (10万円以内)

○ 輪島市在宅支援型住宅リフォーム推進事業

○ 輪島市障害者地域生活支援事業

○ 輪島市既存建築物耐震改修促進事業補助

○ 輪島市伝統的建造物群保存地区保存整備事業補助

○ 輪島市景観重点地区修景整備事業補助

▼対象施設

一般住宅・一般住宅兼店舗・集合住宅（新築住宅は対象外）

▼助成要件

市税等を滞納していないこと

問 市上下水道局 ☎ (22) 2220

第65回「水道週間」

6月1日（木）～7日（水）

『水道水 安心・安全 これからも』

水道は健康的な生活を営む上で重要な役割を果たしています。水道についてさらに理解を深め、水道事業の今後の発展に資するため、全国的に「水道週間」を設けています。

本市においても、良質な安全な水の確保と安定供給を図るとともに、市民サービスのより一層の向上を図ってまいります。

市議会臨時会

令和5年第1回市議会臨時会
(組織議会)が、令和5年5

月10日(水)に開かれ議長、副議長等が選出されました。このほか専決処分1件、その他の議案2件が審議されました。

○輪島市議会議長

玉岡 了英 議員



○輪島市議会副議長

大宮 正 議員



一部事務組合等の市議会選出議員

○奥能登広域圏事務組合

上平 公一 議員

西 恵 議員

○のと鉄道運営助成基金事務組合

古坂 祐介 議員

○輪島市六水町環境衛生施設組合

下 善裕 議員

東野 秀人 議員

大井 智道 議員

○石川県後期高齢者医療広域連合

玉岡 了英 議員

○輪島市監査委員

一三三 秀仁 議員

承認された専決処分(1件)

○専決処分の承認を求めることについて(令和5年度輪島市一般会計補正予算(第1号))

可決されたその他の議案(1件)

○財産の処分について

同意されたその他の議案(1件)

○監査委員選任につき同意を求めることについて

問市議会事務局 ☎ (23) 1182



輪島市高校魅力化プロジェクト通信 Vol.10

輪島市学習センターは1周年を迎えました!

昨年の正式オープンから1年が経ちました。学校の先生方を始め、関係各所の皆さまのサポートを受けながら少しずつ形を作り上げてきました。何よりも私たちスタッフを信じて足しげく通ってくれている生徒のみんなの協力があつたからこそだと思っています。当初は利用者が0人の日もありましたが、今では毎日両キャンパス合わせて20人ほどの生徒が利用してくれています。「ありがとう!」の気持ちでいっぱいです。

手前みそではありますが、自ら課題を発見し、解決に向けて試行錯誤できる生徒も増えてきたように感じています。単に勉強だけをするのではなく、将来を自らで選択できる、「輪島でしか、ではなくて輪島でも」そんな想いを実現できる場所を目指します!

輪島市高校魅力化プロジェクトは2年目もさらなる発展に向けて、今できることを着実にスタッフ一同邁進してまいりますので、見守っていただけると幸いです。



▲1周年を記念した両キャンパスの集合写真

シンボルマークも完成!!

1年の節目で輪島市高校魅力化プロジェクト・輪島市学習センターのシンボルマークが完成いたしました!

『芽生え・成長』をイメージしたシンボルマークには、輪島で生まれ育った子どもたちが、輪島で学び、輪島で芽生えた「想い」を膨らませ、成長してほしいという思いが込められています。



輪島市
学習センター

▲新たに完成したシンボルマーク



春の叙勲・褒章

令和5年春の叙勲・褒章が発令され、輪島市からは次の方々が受章されました。



旭日双光章
谷口 和守 氏
輪島商工会議所副会頭を務めるなど、豊富な知識や経験により、輪島市の産業振興および発展に努められました。
(鳳至町)



藍綬褒章
仲泉 英二 氏
長年にわたり地域の保護司を務め、保護観察や社会復帰への後押しといった活動に尽力されました。
(里町)

民生委員・児童委員 委嘱状伝達式

4月13日(木) 市役所において、新しく民生委員・児童委員になられた門前地区(日砂子、中野屋、濁池、清土、尺ヶ池、番頭屋)担当の石岡美代子さん、大屋地区(別所谷町・二俣町)担当の池端景子さん、輪

島地区(鳳至本町)担当の梶愛子さんへの委嘱状伝達式が執り行われました。



▲委嘱状伝達が行われた3名と副市長による記念撮影
(左)石岡さん(中)梶さん(右)池端さん

民生委員・児童委員 厚生労働大臣特別表彰

5月8日(月) 市役所において、長年にわたり民生委員・児童委員および主任児童委員として地域福祉の増進に尽力した方々に対する、厚生労働大臣特別表彰伝達式が執り行われました。

- 西村 ひろ子 氏(町野町曾々木)
- 宮本 正樹 氏(門前町浦上)
- 向 民夫 氏(門前町二又川)
- 福光 満男 氏(河井町)
- 出村 富子 氏(門前町浦上)
- 久保田 悦司 氏(河井町)

能登地方地震被災地への職員派遣出発式

5月11日(木) 市役所において、能登地方地震被災地への職員派遣出発式が執り行われ、まちづくり推進課の宇羅良博参事ならびに税務課の上杉英一主幹の2名の職員が出発式に参加しました。

輪島市からは、他にも複数名の職員が珠洲市へと派遣されており、罹災証明書発行のための運営支援や調査業務など、多岐にわたる支援を行う予定です。



▲職員派遣出発式で副市長の挨拶を受ける
(左)上杉主幹(右)宇羅参事

くらし

コンビニ交付サービスの休止日について

税証明のコンビニ交付サービスの年度切替え作業に伴い、各種証明書のコンビニ交付サービスを休止します。(輪島市役所内に設置されているマルチコピー機を含む) 皆様にはご迷惑をおかけいたしますが、ご理解の程お願いいたします。

利用休止日…6月14日(水)終日
問 市市民課 ☎ (23) 1131

教科書展示会のお知らせ

令和6年度から小学校で使用される教科書の展示を次のとおり行います。お気軽にご来場ください。

◆期間

6月14日(水)～27日(火)

◆場所

①教育研究所

②町野支所

③門前総合支所

※①・②土、日曜日は閉館

③土、日曜日は9時30分～15時まで

問 教育総務課 ☎ (23) 1171



住まいの耐震化相談会・空き家相談会
 住まいの耐震化、空き家についてご相談したいことがあればご参加ください。

日時：6月9日(金)
 9時～16時
 空き家相談会：13時～16時
 場所：輪島市役所新館2階中会議室

募集
 放送大学入学生募集
 放送大学は、10月入学生を募集しています。

10代から90代の幅広い世代、約9万人の学生が、大学を卒業したい、学びを楽しみたいなど、様々な目的で学んでいます。テレビで授業を行っていますだけでなく、その授業をインターネットで好きな時間に受講することもできます。

▽出願期間
 第1回：8月31日まで
 第2回：9月12日まで
 ※個別相談会を随時開催しています。個別相談や資料請求は、ホームページから申し込むことができます。

（教本代十問題集 込み）
 ○対象者
 調理師試験申込済者
 ○申込日
 6月1日(木)～7月20日(木)

○開催場所
 羽咋勤労者総合福祉センター
 ○開催日
 前期8月2日(水)
 後期8月9日(水)

○受付時間
 8時30分～
 ○講習時間
 9時～16時45分
 ○申込・問合先
 (公社) 石川県調理師会羽咋ブロック 担当：本西
 ☎0901212212740

能登法律相談センター(無料)
 金沢弁護士会では、法律相談を実施しています。令和5年6月～8月の相談日程は次のとおりです。

◆相談会場・日程・担当弁護士
 ○すず市民交流センター

相談日	担当弁護士
6月2日(金)	石井 翔大
7月7日(金)	石井 翔大
8月4日(金)	宮崎 昇一郎

令和5年度 調理師試験 合格対策講座(講習会)
 ○講座科目
 調理理論・公衆衛生・栄養学・食品衛生食品学・食文化概論・各科目ごとに模擬テスト(解説)
 ○講座料金 3万3千5百円

令和5年度 調理師試験 合格対策講座(講習会)
 ○講座科目
 調理理論・公衆衛生・栄養学・食品衛生食品学・食文化概論・各科目ごとに模擬テスト(解説)
 ○講座料金 3万3千5百円

お知らせ

今月の納税等

納期限 6月30日(金)

市・県民税第1期、国民健康保険税第3期、後期高齢者医療保険料第3期

※相談前日17時までに金沢弁護士会へ電話にてご予約してください。

相談時間
 13時30分～16時20分の間で30分以内先着5人(組)まで予約順に時間が決まります。

※新型コロナウイルスの状況により、電話相談になる場合があります。

オーケストラをバックに歌いませんか
 9月2日(土)に文化会館にて開催されるオーケストラ・アンサンブル金沢輪島公演で、地元の出演者として歌ってみたいという方を募集しています。

6月から3カ月間の練習となりますが、学生からシニアまで大歓迎です。

三夜踊講習会参加者募集
 8月14日～16日の本番へ向け、今年も講習会を行います。

日時：6月6日～8月1日まで
 の毎週火曜日
 19時30分～21時
 場所：文化会館大ホール



バス運転士募集

勤務地 輪島/穴水/飯田/宇出津
 (大型二種免許取得補助制度あり) 取得にかかる基本費用は当社が全額負担します
北鉄奥能登バス株式会社
 ☎0768-22-2311 輪島市杉平町蝦夷穴70

調理補助スタッフ講習
 エンジョイ ワッキング!
 日時 8月8日(火) 9:15～15:00
 会場 富来活性化センター 羽咋郡志賀町富来領家町甲10
 対象 60歳以上の方(定員10名)
 受講後シルバー会員として就業を希望される方
 締切 7月25日(火)
 石川県シルバー人材センター連合会

高齢者活躍人材確保育成事業
人生100年時代
 60歳以上 シニアの新しい働き方
 輪島市 シルバー人材センター
 輪島市河井町 15-13-17
 【申し込み・問合せ先】
 ☎23-8033
 輪島市シルバー人材センターまで

広告欄

輪島税務署からのお知らせ

インボイス制度説明会

- 現在、開催が予定されている説明会は以下のとおりです（今後、随時更新することを予定していますので、適宜国税庁 HP をご確認ください）。
- 説明会は事前予約が必要です。問い合わせ先にお電話等で事前申込をお願いします。
なお、申込状況等により、ご希望に添えない可能性がありますことをあらかじめご了承ください。
- 説明会は動画放映により実施します（動画視聴後に職員が質疑対応を行います。）。また、説明会の種類として「導入編」と「基礎編」がございますので、どちらをご希望かをご予約の際にお申し付けください。
「導入編」・・・消費税の基本的な仕組みとインボイス制度の概要の説明（主に免税事業者向け）
「基礎編」・・・インボイス制度の概要を中心とした説明
- 新型コロナウイルス感染症拡大防止に配慮した開催としており、今後新型コロナウイルス感染症等の急激な感染拡大等によって、開催を中止する場合がありますのであらかじめご了承ください。
- 駐車場に限りがありますので、ご来署の際には公共交通機関等をご利用ください。

開催日時		開催場所	主催者	留意事項
年月日	時間			
6月20日	9:00～12:00	河井町15部90の16 輪島税務署内	輪島税務署	【要事前予約】 事前にお電話または税務署の窓口でご予約願います。 説明会時間はお一人様60分程度となります。（説明会開始時間をご予約の際にご案内します。）
	13:00～17:00			
6月28日	9:00～12:00	河井町15部90の16 輪島税務署内	輪島税務署	【要事前予約】 事前にお電話または税務署の窓口でご予約願います。 説明会時間はお一人様60分程度となります。（説明会開始時間をご予約の際にご案内します。）
	13:00～17:00			

☎輪島税務署法人課税部門 ☎22-8909

登録要否相談会（随時受付）

こんな悩みでお困りの方

- 制度がよく分からない。
- 負担軽減措置があるって聞いたが、詳細が分からない。
- 結局登録した方がいいの？

このような悩みをお持ちの事業者の方、ぜひご相談ください！

インボイス発行事業者の登録要否に関して、職員から必要なアドバイス等をさせていただきます！

開催時間	開催場所	主催者	留意事項
9:00～12:00 13:00～17:00	河井町15部90の16 輪島税務署 1階面接ブース	輪島税務署	【要事前予約】 事前にお電話または税務署の窓口でご予約願います。 税務署の開庁日（土・日・祝日等）は受付していません。 説明会時間はお一人様30分程度となります。

☎輪島税務署個人課税部門 ☎22-8908

インボイス制度についての情報はこちら

<p>インボイス制度特設サイト</p> <p>インボイス制度に関する詳しい情報等はこちら</p> 	<p>オンライン説明会アーカイブ動画</p> <p>インボイス制度に関する説明動画はこちら</p> 	<p>チャットボット</p> <p>ご質問を入力いただくと、AIが24時間自動でお答えします。</p> 
--	---	---

インボイス制度に関する一般的なお問い合わせ

コールセンター：0120-205-553（無料） 受付時間：9:00～17:00（土日祝除く）

入札結果 500万円以上 | 令和5年4月11日～令和5年5月10日

◆令和5年度 輪島市ケーブルテレビ伝送路移設補償工事（輪島ハイパス）／宅田町	617万円	and（株）
◆令和5年度 公共浄化槽設置工事その1／三井町洲衛	560万円	（有）佐竹商店

補聴器（出張点検）

輪島市役所新館 1階 福祉課 相談室 1	6月 6日(火)	10:00～12:00
	13日(火)	14:00～16:00
	21日(水)	10:00～15:00
門前総合支所	6月 8日(木)	10:00～12:00
	23日(金)	10:00～12:00
町野支所	6月 14日(水)	10:00～11:30

やすらぎの杜（火葬場）休業日

今月の休業日はありません

☎ 23-4194

無料相談

■ 市民相談

輪島市役所 相談室 6・7	総合	12日(月)	9:30～12:00
		☎市民課	☎ 23-1131
門前総合支所 102 会議室	総合	21日(水)	9:30～12:00
		☎地域振興課	☎ 42-8720
		☎地域生活課	☎ 42-9916
町野公民館 2階 研修室	行政	20日(火)	10:00～12:00
		☎総務課	☎ 23-1111
南志見公民館	行政	今月はお休みです。	
		☎総務課	☎ 23-1111

■ 教育相談

■ 輪島市教育相談室 ☎ 23-1173

時間 平日 9:00～16:00

■ 行政相談

県政に対する意見、要望、苦情等を受けています。

■ 行政相談室 ☎ 26-2303

■ 多重債務相談（石川県司法書士会）

■ 電話無料相談

時間 平日 10:00～16:00

☎ 076 (292) 8133

■ 弁護士相談（要予約）

日時 8日(水) 13:00～

場所 輪島市社会福祉協議会

☎市社会福祉協議会 ☎ 22-2219

■ フードドライブ受付（食品の寄附）

輪島市社会福祉協議会	日時： 21日(水)
	10:00～12:00
	場所： ふれあい健康センター 1階

※ 自宅で使わない食品の寄附を募っています。

☎市社会福祉協議会 ☎ 22-2219

輪島消防署だより



輪島消防署
門前分署
町野分署

☎ 22-0327
☎ 42-0649
☎ 32-0119

～熱中症に気をつけましょう～

熱中症について知識を持ち、行動することで熱中症を予防することができます。自分の体調の変化に気をつけるとともに、周囲（特に高齢者、子ども、持病のある方、障害者等は注意が必要）に気を配り、呼びかけ合って、みんなで熱中症にならないように気をつけましょう。

【熱中症の症状】

- ・めまい ・立ちくらみ ・身体の火照り ・頭痛
- ・大量の発汗 ・生あくび ・頭痛 ・吐き気
- ・集中力や判断力の低下 ・けいれん など



【熱中症が疑われたら】

- ・冷房が効いている室内や風通しのよい日陰など、涼しい場所へ移動する。
- ・衣服をゆるめて、首の周り、脇の下、足の付け根などを冷やす。
- ・水分・塩分、水に食塩とブドウ糖を溶かした経口補水液などを補給する。

～消防テレホンサービスの電話番号が変わります～

消防テレホンサービスとは、災害が発生した際に「どこで、何があったか」を自動音声でご案内するものです。従来のテレホンサービスの電話番号は6月30日をもって廃止し、7月1日から新しい電話番号になります。

7月1日からの新テレホンサービス番号

0768 - 23 - 4545

～ 119 番の適正利用にご協力をお願いします～

消防車が出動した場合に「どこで、何があったか」など、本来の119番の利用方法と異なる使い方をする方が増えています。119番は消防車や救急車を要請するための緊急回線となっており、同時に受信できる119番通報には限りがあります。

本当に助けが必要としている人のために、「どこで、何があったか」などのお問い合わせは、消防テレホンサービスをご利用いただきますようお願いいたします。



地域安全ニュース 2023.6



輪島警察署 ☎ 22-0110
輪島穴水防犯協会 ☎ 23-0510

輪島警察署管内 交通事故発生状況 (速報値)

	R5年4月	(前年同月比)	R5年 (1~4月)	(前年同月比)
人身事故	0件	(- 2件)	3件	(- 4件)
死者	0名	(- 2名)	0名	(- 1名)
負傷者	0名	(- 2名)	3名	(- 4名)
物損事故	43件	(+ 3件)	171件	(- 15件)

6月9日は「Qの日の日」



住宅対象侵入窃盗

- ・外出時には全ての窓とドアのカギをしっかりとける！

車上ねらい・自転車盗難

- ・車や自転車から離れる際は短時間でもカギを掛けましょう！
- ・車内に荷物を残さない！
- ・自転車はツーロック！防犯登録も行いましょう！

石川県自転車条例を制定しました！

4月1日から施行されており、自転車保険への加入が義務化されています。加害者となり高額賠償が請求される事案が相次いでいますので、ご自身の保険で対応可能な場合もありますので加入状況を確認してみましょう。

選賃商法に注意！

- ① いらぬものは「いりません」ときっぱり断る
- ② うまい話や、もうけ話には要注意
- ③ 急がせる契約は要注意
- ④ 簡単に個人情報を教えない
- ⑤ その場で契約したり、お金を渡さない（家族に相談）

こんな事例に注意！！

事例1 無料点検等、点検商法

事例3 通信販売

お試しのつもりが定期購入に…

事例2 送り付け商法

事例4 架空請求

電話勧誘の後、注文した覚えのない商品の送り付け！支払義務を勘違いさせる。

「身に覚えのない」請求、メールやはがき等でメッセージが！不安に思い請求に応じてしまう。

困ったときは迷わず近くの消費生活相談窓口☎「188」へ相談を！

文化財紹介

輪島の歴史を学び、
地元に誇りを持とう！

『上梶家文書』

○石川県指定有形文化財(昭和57年4月6日)

■種別 古文書

■所在地 輪島市里町

上梶家文書は、江戸時代初期の寛永年間(1624~44)から加賀藩の十村役を勤めた上梶家に残る文書群で、江戸初期の明暦(1655~58)以前のものが多く、江戸から明治初期までの加賀藩の郷村支配の実態を知る貴重な資料である。

文書の内容は土地・租税関係が大半であるが、江戸時代の里村は製塩業や林業が盛んで、近隣の名舟村の海運にも関係した。そのため、加賀藩の蔵米管理などの御用業務、林の管理、製炭・製塩、海運関係など多岐に渡る文書が残っている。

さらに、「慶喜」など公的に用いられない私年号の文書、「急々如律令」の呪符、承応4年(1655)から明治3年(1870)に至る161点の暦が残されており、民俗学的にも貴重である。

※十村・加賀藩の十村組の長で、他藩の大庄屋にあたる。納税や取締など農政実務において重要な役割をはたした。

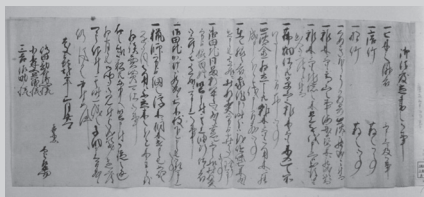

慶喜2年2月の文書 御法度定書之事
慶喜2年は私年号で公的に禁止されていた。
実際は、寛永21年(1644)に比定される。



「生新の時2023 漆芸の未来を拓く」

7月9日（日）まで開催中

漆芸を専門に学んだ大学・大学院の卒業生・修了生の作品を展示します。個性豊かでみずみずしい若い世代の感性は、漆芸の世界に新風を吹き込んでいます。作品を通じて漆芸の未来を探ります。



《A piece of the season》
萩原 水那
東京藝術大学美術学部卒業

地球儀の長編映像を公開！

当館にて展示中の輪島塗大型地球儀「夜の地球 Earth at Night」。その制作工程がうかがえる長編映像（34分）を常時上映しておりますので、作品とともにぜひご覧ください。この映像はYouTube上にも公開されています。



YouTubeはこちら

輪島市民まつり2023 協賛 特別無料開放

期間：6月3日（土）～4日（日）
期間中は全館無料でご覧いただけます。

輪島市いけばな協会花展

期間：6月3日（土）～4日（日）最終日は16時まで
会場：講義室 ※入場無料
主催：輪島市いけばな協会

令和5年度友の会会員募集！

当館友の会の会員を募集します。
詳しくはお問い合わせください。

●会費

- 個人会員（1年）1,000円
（有効期限：4月1日～翌年3月31日）
- 個人会員（2年）2,000円
（有効期限：4月1日～翌々年3月31日）
- 家族会員2,000円
（有効期限：4月1日～翌年3月31日）
- 賛助会員5,000円
特に友の会の発展にご協力いただける個人および団体
（有効期限：4月1日～翌年3月31日）

●特典

- 漆芸美術館の招待券が進呈されるほか、入館料の割引があります。
- 美術館情報の提供が受けられます。
- 会員限定の催し、特典があります。

輪島塗を愉しむ ふだん使いのすすめ

「楽器と漆 和楽器について」

和楽器というと皆さんは何を思い浮かべますか。太鼓や琴、三味線・尺八・横笛などでしょうか。輪島では御陣乗太鼓が身近ですね。

中国などの大陸文化の影響を受ける以前から伝承される日本固有の楽器として和琴や神楽笛・笏拍子などがあり、その他のものも渡来後日本の文化の中で形を変え、独自に進化を遂げて来ました。雅楽の琵琶のように大陸ではすでに失われたものもあります。

古来より楽器の制作にあたっては漆工の技術が用いられて来ましたがなぜでしょうか。漆の接着剤やコーティング剤としての実用的な面が音を奏でる道具としての楽器の制作に不可欠であったこと、また外観上の美しさや品の良さなどが求められた楽器にとって、艶やかな漆の塗装面や多彩な装飾技法がふさわしいとみなされたためではないでしょうか。

国立歴史民俗博物館（千葉県佐倉市）では同館収蔵の紀州徳川家伝来の楽器コレクションなどを通し、楽器と漆の深い関わりに注目し、漆を用いた豊かな文化の一端を紹介した展示も行われました。（2017年7月～9月特集展示「楽器と漆」）いろいろな面から漆を捉えていただけて心強いですね。

図書館へ行こう!

～ 新刊のご案内 ～

きみはサイコロを振らない	新名 智	おなかがすいたハラペコだ。4	椎名 誠
風配図 WIND ROSE	皆川 博子	四十雀、跳べ!	林 真理子
江ノ島奇譚	高田 崇史	絵師金蔵 赤色浄土	藤原 緋沙子
かっかどるどるどる	若竹 千佐子	渦の中へ おいち不思議がたり	あさの あつこ
彼女が言わなかったすべてのこと	桜庭 一樹	永遠と横道世之介 上・下巻	吉田 修一
ロジカ・ドラマチカ	古野 まほろ		ほか多数

■図書館の催し

催し		6月			7月	
読書会	市立図書館	6/10 (土) 13:30~15:00			7/ 8 (土) 13:30~15:00	
	門前図書館	6/ 1 (木) 13:30~15:00			7/ 6 (木) 13:30~15:00	
おはなし会		日時	対象	担当	日時	担当
	市立図書館	6/ 9 (金) 10:30~	0~2 歳児親子	さくら草	7/14 (金) 10:30~	さくら草
		6/17 (土) 14:00~	幼児~小学生	ききみみずきん	7/15 (土) 14:00~	バッタリ会
	門前図書館	6/ 7 (水) 11:00~	0~2 歳児親子	しびびの会	7/12 (水) 11:00~	しびびの会
		6/10 (土) 14:00~	小学生以上	おはなしの森	7/16 (日) 14:00~	でんでんむし
6/18 (日) 14:00~		幼児~小学生	おはなしの森	—	—	

市立図書館	記憶を継ぐ『ぬりえ展示』～能登半島地震から16年～ 6/6 (火) ~ 6/11 (日) 児童書コーナーに市内児童のぬり絵作品を展示します。
	クラウンジョニーさんがやってくる! バルーンパフォーマンス 6/10 (土) 10:00 ~ 12:00 来館者にジョニーさんから風船プレゼント!
	図書館歴史講座④ テーマ「幕末の海岸防備」 ※初めて受講される方は要申込。 7/13 (木) 13:30 ~ 15:00 講師 左古 隆 氏
門前図書館	DVD 上映会 『続・深夜食堂』(110分) 一般向け 6/3 (土) ① 10:00 ② 14:00 『ミッキーマウス ミッキーのお化け退治』(30分) 親子向け 6/4 (日) ① 10:00 ② 14:00
	古典文学を読む会「伊勢物語」 ※初めて受講される方は要申込。 6/15 (木) 13:30 ~ 15:00 講師 高島 要 氏 (石川工業高等専門学校名誉教授・浦上出身)
	図書館の本活用講座「筆文字で“ありがとう”」 ※無料・要申込。 対象：一般8名 6/24 (土) 13:30 ~ 15:00 講師 きらめき筆 みなっち氏 (門前町道下)
市立・門前 合同	雑誌のリサイクル ※お一人様3冊まで、無くなり次第終了します。 6/27 (火) ~ 7/16 (日)
	ちょこっとおでかけ読書会 (新企画) 7/8 (土) 門前地区から市立図書館の読書会に参加しませんか? ★門前図書館発着送迎あり (送迎希望は前日 15 時まで前門前図書館へ要連絡)

他にも催しをいろいろご用意しています。詳しくは各館内のお知らせ・ホームページで!

図書館	開館時間	休館日
輪島市立図書館 ☎ 22-2926	平日 9:30 ~ 18:00	毎週月曜日 (月曜祝日の場合は翌平日)
門前図書館 ☎ 42-0129	土日・祝日 9:30 ~ 17:00	毎月第4木曜日
町野分館 ☎ 32-0316	平日 9:30 ~ 17:00 土 13:00 ~ 17:00	毎週日、月、祝日

輪島市図書館 検索



戸籍の窓口

令和5年4月16日～令和5年5月15日

たんじょう

なまえ 保護者 住所

川端 莉心 皓佑 河井町

池 博心 三博 二ツ屋町

中福 陽奏 建太 宅田町

坂下 大絃 拓弥 房田町

吉浦 琉翔 良介 河井町

白木 禾來 輝 河井町

的場 夕 太一 小伊勢町

なまえ 本籍 住所

津田 憲男(鳳至町) 鳳至町

高道 美晴(美谷町) 鳳至町

宮本 陽希(金沢市) 白山市

上濱 楓(海士町) 白山市

井前 颯太(釜屋谷町) 金沢市

田中 美羽(岐阜県) 金沢市

平 悠河(石休場町) 石休場町

吉川 美月(野々市市) 石休場町

氏名 年齢 住所

小山多一郎 90 中

中條 啓次 馬場

前古 孝雄 河井町

木村 わか 海士町

細道 みち子 鳳至町

浦 やよゑ 金蔵

木本 照夫 黒島町

折戸 百合子 西二又町

久成 修作 川西

当田 みよ子 海中

中村 千恵子 海士町

茶谷 徳夫 鹿磯

向 ひで 95 原

田村 達夫 86 河井町

江林 二十 90 長沢

狩野 操 90 南

山下 忠次 81 新橋通

坂下 憲一 76 釜屋谷町

森本 よし子 92 皆月

中浦 ちゑ子 86 河井町

地原 明雄 86 中

関山 邦昭 68 鳳至町

木村 たき 102 白禿

寄附のお礼

旧輪島市図書館友の会様より、子どもの読書推進のため、児童書11冊を市立図書館へ

北陸電力株式会社様ならびに北陸電力送配電株式会社様より、缶入りお菓子350個をフードバンクへ

全国都市職員災害共済会様より、災害見舞金として、現金を輪島市へ

富山市様より、災害見舞金として、現金を輪島市へ

古賀秀之様(大阪府)より、災害見舞金として、現金を輪島市へ

厚志ありがとうございます。大切に使用させていただきます。

公の施設の指定管理者を募集します

輪島市では、指定管理者制度を導入している左記の施設について、管理運営をしていただく候補者を募集いたします。

◆応募資格 安定的に施設を管理する能力および施設運営に必要な資格を有する法人その他の団体

◆提出書類等 施設管理に関する仕様書、応募様式その他必要な書類については、募集開始日以降、施設管理を担当する課の窓口にて配布し、同時に輪島市ホームページに掲載し公表します。

◆募集期間 6月1日(木)～7月12日(水)

◆今後の予定 応募があった施設については、輪島市公の施設指定管理者選定審議会において応募者の事業計画等を審査した上で候補者を決定し、市議会への提案・議決、市との協定を経て令和6年4月から施設の管理を行っていただきます。

◆施設の詳細 各施設に関する詳細は、左記に記載されている問い合わせ先で受け付けます。

問 総務課(指定管理者制度担当) ☎(23) 11111

【対象施設一覧】

施設名	問い合わせ先
ふれあいプラザ二勢	福祉課 ☎(23) 1159
輪島市輪島野球場	生涯学習課 ☎(23) 1176
輪島市総合体育館	
輪島市マリントウン競技場	
一本松総合運動公園体育館	
一本松総合運動公園市民温水プール	

4月	出生	死亡	転入	転出
男	4	18	91	39
女	3	19	70	32
合計	7	37	161	71

世帯数 11,583 世帯 (+88 世帯)

人口 23,635 人 (+60 人)
男 11,158 人 (+38 人)
女 12,477 人 (+22 人)

人口と世帯 (5月1日現在)

ひとつです! よろしくね



浦地 輝緒ちゃん

5月16日生まれ【河井町】
パパ義樹さん ママいずみさん
モリモリ食べてわんぱくになっておです!
幼稚園でたくさんお友達つくていっぱい遊んで大きくなーれ!



尾形 慶悟くん

6月3日生まれ【東中尾町】
パパ健太郎さん ママ裕香さん
はじめまして! 食べるの大好き
けいごです! 元気いっぱい、と
びっきり笑顔が僕のチャームポイント
☆早くみんなと歩いてお散歩したいな



中本 紫媛ちゃん

6月23日生まれ【中段町】
パパ健太さん ママ朋香さん
ほっぺがチャームポイントの紫媛
です♡音楽に合わせてダンスを踊
るのが大好きです♪
これからも元気いっぱいの紫媛で
いてね!



初誕生記念にお子さんを広報に掲載しませんか?

7月号(7月に1歳になるお子さんを対象)に掲載をご希望の方は、令和5年6月10日(土)までに
お子さんのお名前(ふりがな)、生年月日、性別、ご住所、お父さん・お母さんのお名前、電話番号、
50字程度のコメント、お写真(データ・1~5MB推奨)を企画課までメールにてご提出ください。
(Mail koho@city.wajima.lg.jp) なお、提出期限を過ぎた場合は掲載できません。

LINEでも掲載依頼ができます

- ①輪島市公式LINEと友達になる
- ②リッチメニューの「子育て」をタップ



植えてはいけない「ケシ」の花、あなたの家の周りに咲いていませんか?

ケシの仲間、春から初夏にかけて色鮮やかな美しい花を咲かせるものが多く、ガーデニングや切り花用として人気があります。

しかし、ケシには法律で栽培が禁止されているものがあります。植えてはいけないケシが観賞用として栽培されている場合や、飛散した種が繁殖し、知らない間に自宅の庭先などに自生していることもあります。ケシの仲間は非常によく似ていますが、外観の特徴から区別することができます。植えてはいけないケシは、たとえ観賞用であっても栽培することが禁止されていますので正しく見分けましょう。植えてはいけないケシを発見した場合は、最寄りの県保健福祉センター、薬事衛生課または警察署にご連絡ください。

☎石川県薬事衛生課 ☎ 076-225-1442

植えては いけない ケシ			
	ケシ	アツミゲシ	ハカマオニゲシ
	見分け方		
ケシ		アツミゲシ	つぼみの表面の毛は寝ている
ケシ		アツミゲシ	ハカマオニゲシ