

Public Relations Wajima-City

広報 わじま

Jul.2022

7

No.198

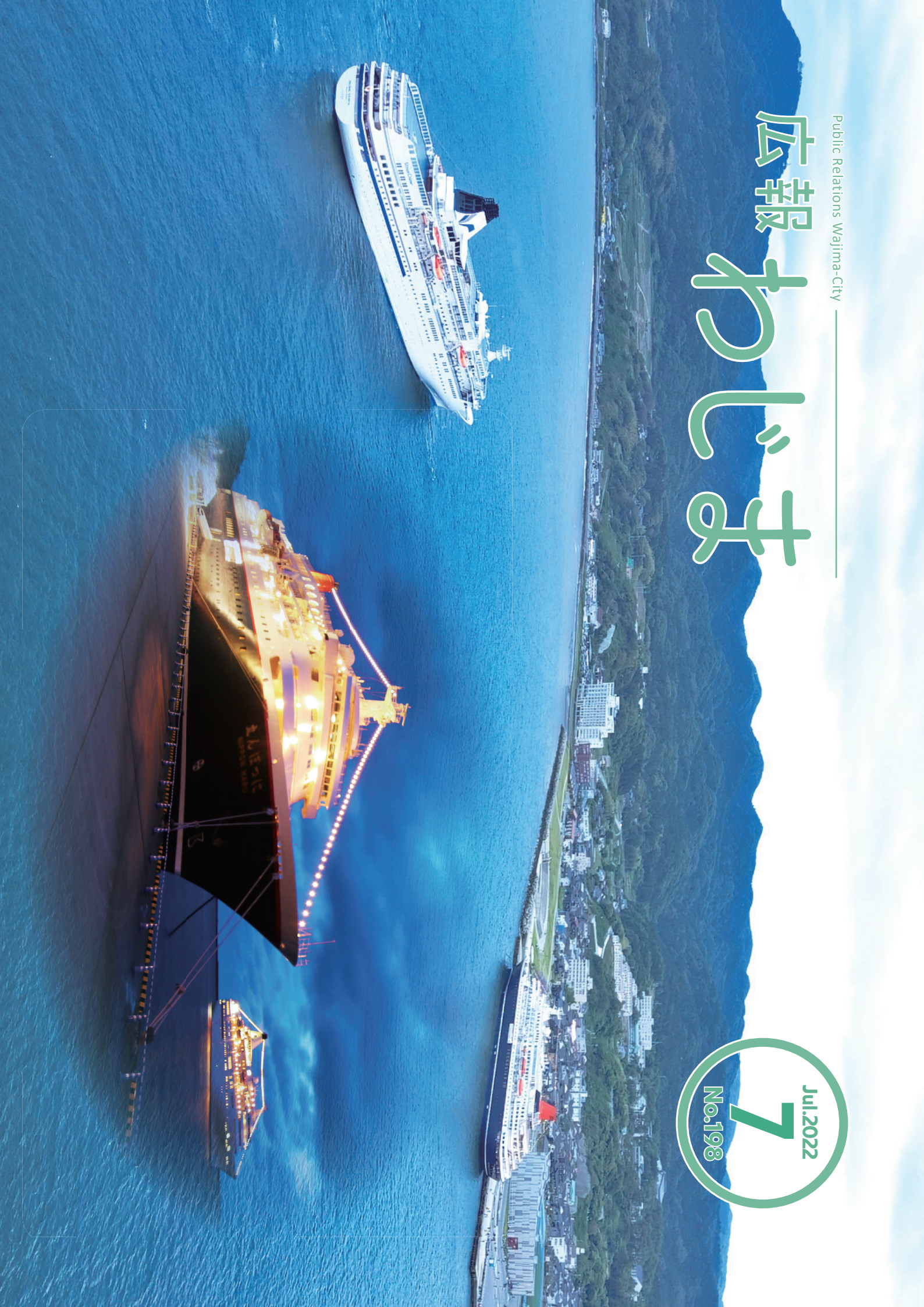

輪島市民まつり

開催御礼

5月29日(日)から6月5日(日)にかけて開催された「輪島市民まつり2022」におき

ましては、関係諸機関や多くのボランティアの皆様より多大なるご尽力を賜り、新型コロナウイルスの感染拡大防止対策を講じ、開催できましたことを厚く御礼申し上げます。

とりわけ、輪島市民大花火大会につきましては、30分間で2万2,280発という過去最

大総玉数の花火を打ち上げ、市内で賑わいを創出することができました。

今後も輪島市民まつりが市民の皆様により一層楽しんでいただけるよう、誠心誠意取り組みたいので、引き続きご理解とご協力を賜りますようお願い申し上げます。

輪島市民まつり振興会

会長 坂口 茂





7月10日(日) 執行

第26回 参議院議員通常選挙

「届けよう みんなが主役 その一票」

【開票】選挙管理委員会事務局

☎(23) 1195

○輪島市で投票できる方

平成16年7月11日以前に生まれた方で、令和4年3月21日までに本市の住民基本台帳に記載され、引き続き市内に住所のある方です。

○投票方法

◆選挙区選出議員選挙(投票用紙の色は「薄黄色」) 候補者氏名を投票用紙に記入します。

◆比例代表選出議員選挙(投票用紙の色は「白色」) 候補者氏名または政党等の名称を投票用紙に記入します。

○投票所へ来場される皆さまへお願い

◆マスクの着用をお願いします。

◆投票日当日の午前中は混雑が予想されます。期日前投票の利用や、時間に余裕のある方は午後9時の時間帯を検討するなど、来場時間の分散にご協力ください。

※投票所の鉛筆は定期的に消毒を行っています。鉛筆を持参することも可能です。ただし、ボールペンはご遠慮いただきますようお願いいたします。

○期日前投票

選挙人名簿に登録されており、投票日当日に仕事や旅行、レジャー、冠婚葬祭、病気、出産、身体障がい、悪天候などで、投票所へ行くことができないと見込まれる方は、事前に期日前投票所で投票ができます。投票所入場券(はがき)の裏面に記載されている宣誓書兼請求書に必要事項を記入の上、期日前投票所にお越しください。

【場所・期間・時間】

輪島市役所本館1階多目的スペース

6月23日(木) ～ 7月9日(土)

8時30分～20時

輪島市門前会館1階102会議室

7月2日(土) ～ 7月9日(土)

8時30分～19時

輪島市町野多目的集会施設1階会議室

7月2日(土) ～ 7月9日(土)

8時30分～19時

※期間中は土日投票できます。

※投票所入場券をお持ちでなくても投票できますので、投票所の受付係に申し出てください。

※船倉島、日本航空高等学校石川、移動車によるそれぞれの期日前投票所の場所と時間は別途、関係する地域

の皆さま方にご案内いたします。

○不在者投票

【滞在先でする不在者投票】

投票日に出張や旅行などで輪島市外に滞在し、投票所に行くことができないと見込まれる方は、滞在先の選挙管理委員会です。詳しくは選挙管理委員会にお問い合わせください。

○不在者投票宣誓書(兼請求書)は

輪島市選挙管理委員会ホームページ

よりダウンロードできます。(https://

www.city.wajima.shikawa.jp/

docs/2013041600014)

※メールやファックスでの受付はできませんのでご注意ください。

【指定病院などでする不在者投票】

石川県選挙管理委員会が指定した病院や老人ホームなどに入院(所)の方は、施設内で不在者投票ができます。詳しくは施設にお問い合わせください。

【郵便などによる不在者投票】

身体障害者手帳(両下肢1級など)や介護保険被保険者証(要介護5)をお持ちの方で郵便等投票証明書を交付されている方は、郵便で投票ができます。詳しくは選挙管理委員会にお問い合わせください。

【特別郵便等投票(コロナ関連)】

新型コロナウイルス感染症により自宅や宿泊施設で療養されている方は、郵便で投票できます。外出自粛要請等の期間が6月23日(木)から7月10日(日)までの期間にかかると見込まれるなど一定の条件があります。なお、濃厚接触者の方はこの制度の対象ではありません。投票のために外出することは「不要不急の外出」には当たらず、投票所等において投票していただくに差し支えありません。詳しくは選挙管理委員会にお問い合わせください。

○開票の日時・場所

【日時】7月10日(日) 21時10分

【場所】一本松総合運動公園体育館

(サン・アリーナ)

投票区・投票所の一覧と投票所閉鎖時刻

投票区	投票所	投票所閉鎖時刻
第1投票区	輪島市役所本館1階多目的スペース	20時
第2投票区	輪島市ふれあい健康センター1階検診ホール	
第3投票区	輪島市立鳳至小学校体育館	
第4投票区	輪島市立港公民館和室	
第5投票区	輪島市立大屋公民館集会室	
第6投票区	輪島市立西保公民館会議室	19時
第7投票区	輪島市立河原田公民館集会室	
第8投票区	輪島市立三井保育所遊戯室	20時
第9投票区	輪島市立鶴巣小学校体育館ミーティング室	
第10投票区	輪島市立南志見公民館研修室	19時
第11投票区	輪島市ふるさと体験実習館和室	
第12投票区	輪島市町野多目的集会施設1階会議室	20時
第13投票区	輪島市門前会館1階102会議室	
第14投票区	輪島市立諸岡公民館大集会室	19時
第15投票区	輪島市立黒島公民館会議室	
第16投票区	輪島市立本郷公民館集会室	
第17投票区	輪島市立浦上公民館多目的ホール	
第18投票区	輪島市立七浦公民館ホール	
第19投票区	輪島市立劔地公民館大研修室	
第20投票区	輪島市立阿岸公民館会議室	

文化財紹介

輪島の歴史を学び、
地元に誇りを持とう

『阿岸本誓寺文書』

○石川県指定有形文化財（昭和57年1月12日）

■種別 古文書

■所在地 本誓寺（門前町南） ■員数 471点

阿岸本誓寺文書は、真宗大谷派に属する阿岸本誓寺に伝来する寺院文書である。本誓寺はかつて真言宗寺院で「松岡寺」と称した。文永5年（1268）に真宗に改宗し、本願寺から「本誓寺」の寺号を受けた。16世紀には本願寺との結び付きを強め、鳳至郡内の門徒を組織化し布教活動を行った。江戸時代前期に、加賀藩から鳳至郡浄土真宗大谷派106か寺の触頭寺院に任命され、地域の中心的地位を確立した。

同寺が所蔵する寺院文書は、文明5年（1473）年から近世までの幅広い時代のもので、その内容は大別して武家関係と宗門関係に分けられる。武家関係は畠山氏・前田氏等の交渉、土地・年貢・公的書類などから成る文書群であり、宗門関係は、一向一揆・門徒出入・帰参など多岐に渡り、寺院・宗教制度を解明する資料として貴重なもので、近世初期における寺院制度の確立を示す特色のあるものが多い。

※触頭ふれがしら…藩の寺社奉行の命令を配下の寺院に伝達し、また配下の寺院の訴願を寺社奉行に取り次ぐことを役職とした寺。

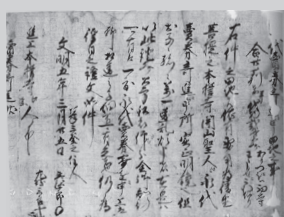

文明5年（1473）の阿岸本誓寺最古の文書。阿岸三釜の住人彦四郎・左衛三良の田地寄進状。

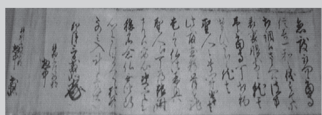

天正年間（1573～93）に、本願寺が織田家との抗争中（石山合戦1570～80）に阿岸本誓寺に協力を求めた文書。

新型コロナワクチン接種（4回目） 基礎疾患を有する方の接種券申請のご案内

基礎疾患がある方で、4回目の新型コロナワクチン接種を希望される方は、下記のとおり申請してください。60歳以上の方には3回目のワクチン接種日から原則5か月以上経過された方に順次お届けしますのでこの申請は必要ありません。

対象者 接種日に18歳～59歳までの基礎疾患を有する方

申請方法 電子申請または郵送、FAX
(申請書は新聞折込で配布しております)

申込締切 令和4年9月末

接種券 3回目のワクチン接種日から5か月経過後に発送

問い合わせ 輪島市コールセンター ☎ (0768) 23-5670
(受付時間：平日 午前9時～午後5時30分) ※おかけ間違いにご注意ください



電子申請する場合は
こちら！

屋内・屋外でのマスク着用について

- マスク着用は従来同様、基本的な感染防止対策として重要です。一人ひとりの行動が、大切な人と私たちの日常を守ることに繋がります。
- 屋外では、人との距離（2m以上）が確保できる場合や距離が確保できなくても、会話をほとんど行わない場合は、マスクを着用する必要はありません。
- 屋内では、人との距離（2m以上）が確保できて、会話をほとんど行わない場合はマスクを着用する必要はありません。

高齢の方と会う時や病院に行くときは、マスクを着用しましょう。

体調不良時の出勤・登校・移動は控えてください。

夏場は、熱中症防止の観点から、屋外でマスクの必要のない場面では、マスクを外すことを推奨します。

屋外	距離が確保できる	距離が確保できない
会話をする	不要	要
会話をほとんどしない	不要	不要

屋内	距離が確保できる	距離が確保できない
会話をする	要	要
会話をほとんどしない	不要	要

保育所・認定こども園・幼稚園等の

就学前児に

ついて



2歳未満

マスクの着用は推奨しません。

2歳以上の就学前の子ども

他者との距離にかかわらず、マスク着用を一律には求めています。

マスクを着用する場合は、保護者や周りの大人が子どもの体調に十分注意した上で着用しましょう。

新型コロナウイルス感染症の影響による減免

国民健康保険税 後期高齢者医療保険料 介護保険料（第一号保険料）

新型コロナウイルス感染症の影響により、次の要件を満たす方は申請することにより、国民健康保険税・後期高齢者医療保険料・介護保険料（第一号保険料）が減免となります。

減免の対象となる保険税（料）

令和4年4月1日から令和5年3月31日までの間に納期限がある「令和3年度相当分※」および「令和4年度分の保険税（料）」

※「令和3年度相当分の保険税（料）」は、被保険者の資格を取得した日から14日以内に届出が行われた保険税（料）であって、納期限が令和4年4月以後に定められているものに限ります。

保険税（料）の減免の対象となる方

①新型コロナウイルス感染症により、世帯の主たる生計維持者が死亡、または重篤な傷病を負った世帯の方

↓保険税（料）を全額免除

②新型コロナウイルス感染症の影響により、世帯の主たる生計維持者の事業

収入、不動産収入、山林収入または給与収入（以下「事業収入等」という。）の減少が見込まれる世帯の方で、次の(1)～(3)の全てに該当する方

↓保険税（料）の一部を減額

世帯の生計維持者について

(1) 事業収入等の収入の種類ごとに見た令和4年（令和3年度相当分の保険料）の減免については、令和3年の収入（見込み）のいずれかが、前年に比べて10分の3以上減少する見込みであること

(2) 前年の合計所得金額が1000万円以下であること

(3) 収入の減少が見込まれる事業収入等に係る所得以外の前年の所得の合計額が400万円以下であること

※介護保険料（第一号保険料）については(1)(3)のみ

【申請方法】

申請方法や必要書類については、下記申請窓口までお問い合わせ、または市ホームページをご確認ください。

【申請受付期間】

7月15日（金）～令和5年3月31日（金）

【申請窓口】

輪島市役所税務課、
門前総合支所地域生活課
☎市税務課 ☎（23） 1126

令和4年度

国民年金保険料免除の 申請受付開始

国民年金保険料の納付が経済的な理由等で困難な場合には、申請により保険料の納付が「免除」または「猶予」となる制度があります。

※学生の方は、学生納付特例制度をご利用ください。

保険料を未納のままにしておくと、将来の年金や、障害や死亡といった不測の事態が生じたときの障害基礎年金や遺族基礎年金が受けられない場合があります。

令和4年度の受付は令和4年7月1日から開始され、令和4年7月分から令和5年6月分までの期間を対象として審査します。

また、申請もれがあった方には、過去2年（申請月の2年1か月前の月分）までさかのぼって申請することができます。

○申請先

年金事務所
輪島市役所市民課・各支所・出張所
（輪島市に住民票のある方のみ）

○お手続きに必要なもの

基礎年金番号またはマイナンバーのわかるもの（マイナンバーカード、年金手帳等）

☎市民課保険年金係
☎（23） 1124

入札結果 500万円以上 令和4年5月11日～令和4年6月10日

◆大屋小学校プールろ過機改修工事／小伊勢町	1,199万円	(株)センク 21
◆令和4年度 輪島クリーンセンター焼却処理施設解体計画策定業務／美谷町	517万円	(有)森山設備
◆令和4年度 名舟漁港機能保全計画更新業務／名舟町 地先	1,097万円	(株)中部設計

楽しく子育てしていませんか？子育てを応援します

乳幼児と保護者が楽しく過ごせる癒やしの広場

在宅で育児をされているママとお子さんの広場です。専任スタッフに育児に関する相談等もできます。



輪島市子育て支援センター ☎ 22-8081

◇開館日・時間：火～金 8:30～17:00、土・日 8:30～16:00

日時	内容
7月7日(木) 10:30～	ほっとサロンみらい「Give&Takeの会とおしゃべりで楽しいひとときを」 (妊婦さんも歓迎します) 主催：みらい子育てネット輪島
7月14日(木) 10:30～	うさちゃん広場「7月生まれの誕生会」「アンガーマネジメントのお話」 講師：日本アンガーマネジメント協会 澤田 慎一郎氏 協力：太陽の子クラブ



地域子育て支援室たんぽぽ（わじまミドリ保育園内） ☎ 23-1300

◇開館日・時間：月～金 9:00～15:00

日時	内容
7月20日(水) 10:00～11:00	「ママは美容師」 子どもの髪のカットの仕方やコツ、子どもやママのヘアアレンジを教えてくださいましょう。 会場：わじまミドリ保育園 子育て支援室「たんぽぽ」 講師：福祉美容師 中村 裕子氏（訪問美容室「優」代表） 定員：6組（要申込） 申込期間：7月1日(金)～19日(火)「たんぽぽ」に直接お申込みください。



もんせん子育て支援ひろば（もんせん児童館内） ☎ 42-3166

◇開館日・時間：火～金 9:00～18:00、土・日 9:00～17:00

日時	内容
毎週(水)・(木)・(金) 9:00～12:00	育児サロン「子育てしている方、遊びに来てください」
7月10日(日) 10:30～11:30	ぱんだタイム「親子リトミック」 講師：リトミック研究センター認定講師 山崎 真由美氏



地域子育て支援ひろばめばえ（まちの保育園内） ☎ 32-1288

◇開館日・時間：月・水・金 9:00～15:00

日時	内容
毎週(月)・(水)・(金) 9:00～15:00	めばえサロン「お家で子育てしている方は遊びに来てくださいね」

保育園（所）・認定こども園の開放日

施設名	日時	内容
認定こども園・和光幼稚園	7月4日(日) 10:30～11:30	人形劇を一緒に見ませんか？

*詳しくは各施設にお問い合わせください。

わじまっ子テレビ塾

今月の放送予定

ケーブルテレビ「9」チャンネル!!

	月	火	水	木	金	土
	小学校中学年 算数	外国語活動	小学校高学年 算数	中学校 英語	中学校 数学	再放送
20:00～20:20	◆学年をこえて何度も見れば学習効果が上がります				7月1日	7月2日
20:20～20:40	◆千里の道も一歩より始まる				1年 空間図形（回転体） 2年 確率	1年 疑問詞 2年 最上級
	7月4日	7月5日	7月6日	7月7日	7月8日	7月9日
20:00～20:20	2年 ずをつかってかんがえる	[3]Welcome to Wajima!	6年 決まりを見つけよう	1年 複数形	1年 空間図形（体積）	1年 空間図形（体積）
20:20～20:40	3年 きよりと道のりを求める	[4]Wajima is wonderful.	5年 面積を2等分して求める	2年 be動詞と一般動詞	2年 平行四辺形になるための条件	2年 平行四辺形になるための条件
	7月11日	7月12日	7月13日	7月14日	7月15日	7月16日
20:00～20:20	3年 カレンダーを使った数遊び	Greetings	6年 決まりを見つけよう	1年 複数形	1年 空間図形（体積）	1年 空間図形（回転体）
20:20～20:40	4年 がい数の表し方※2047まで	Colors	5年 面積を2等分して求める	2年 be動詞と一般動詞	2年 平行四辺形になるための条件	2年 確率
	7月18日	7月19日	7月20日	7月21日	7月22日	7月23日
20:00～20:20	3年 時ごとと時間をもとめよう!	ライト、レフトの言い方をおぼえよう	6年 比を使って考えよう	1年 疑問詞	1年 空間図形（回転体）	3年 時ごとと時間をもとめよう!
20:20～20:40	4年 活用問題	天気の違い方を知って世界をまわってみよう	5年 単位量あたりの大きさ	2年 最上級	2年 確率	4年 活用問題
	7月25日	7月26日	7月27日	7月28日	7月29日	7月30日
20:00～20:20	2年 ずをつかってかんがえる	[3]Welcome to Wajima!	6年 決まりを見つけよう	1年 複数形	1年 空間図形（体積）	2年 ずをつかってかんがえる
20:20～20:40	3年 きよりと道のりを求める	[4]Wajima is wonderful.	5年 面積を2等分して求める	2年 be動詞と一般動詞	2年 平行四辺形になるための条件	3年 きよりと道のりを求める



輪島市児童センター ☎ 22-8031 ◇開館日・時間 火～金 8:30～17:00、土・日 8:30～16:00

日時	内容	対象
7月16日⑤ 10:00～11:00	将棋教室「将棋を楽しく学ぼう！」 指導：前田 忠之 五段	小学生～中・高校生 *初心者もOKです
7月17日⑥ 13:30～14:30	ニュースポーツを楽しもう！～モルック～ 協力：もんぜんスポーツクラブ	小学生9名 ※要申込
7月31日⑥ 10:30～11:00	納涼おはなしタイム (～ミニミニおばけやしき～ 期間：8月7日⑥まで)	幼児～小学生

☆ハンドベルクラブ 7月 9日(土) 10:00～ 指導：正村明江氏

☆手話であ・そ・ぼ 7月16日(土) 14:00～ 指導：水芭蕉



輪島市もんぜん児童館 ☎ 42-8166 ◇開館日・時間 火～金 9:00～18:00、土・日 9:00～17:00

日時	内容・備考
7月 9日⑤ 10:00～12:00	「ジュニアボランティア 交通安全マスコットづくり」 協力：もこもこクラブ 作ったマスコットは後日ドライバーのみなさんに配ります。
7月14日⑥	「スポーツ教室」 協力：もんぜんスポーツクラブ 15:30～16:15 1年生～3年生 16:15～17:00 4年生～6年生
7月26日⑦ 14:00～15:00	「SDGs(持続可能な開発目標)について学ぼう 県政出前講座」
8月 3日⑧ 10:00～12:00	「わくわく輪島の理科実験『わじりか』～空気と遊ぼう 工作3つ～」 対象：小学生 ※参加したい人は申し込んでください 講師：表克之氏

県民一斉防災訓練(シェイクアウトいしかわ)参加者募集!

日時：令和4年7月8日(金) 11:00(約1分間)

地震による人的被害の多くが、揺れによる家具等の倒壊や落下物による負傷とされています。

「県民一斉防災訓練(シェイクアウトいしかわ)」は、大地震が発生した際に、各自がどう行動したらよいかをあらかじめ考えたり、地震の揺れから自分の身を守るため、「しゃがむ、隠れる、じっとする」といった「安全行動」をとる訓練です。この訓練への参加を通じて、今一度、「地震への備え」について、考えてみましょう。

【参加・訓練の流れ】

- ①石川県ホームページ(「シェイクアウトいしかわ」で検索)から参加登録してください。(無料)
- ②訓練当日は、防災無線からの放送や県から送信される訓練開始の合図のメールなどに合わせて、「安全行動」を約1分間実施してください。※詳細は件ホームページ参照

それぞれの場所で身の安全を守る **安全行動** を実践!



安全行動とともに

地震の揺れから身を守るためには、とっさの安全行動だけでなく、建物の耐震補強や家具の固定等を行うとより効果的です。

「おちる」ものの固定

- ・チェーンヒートン(天井固定)



「とぶ」ものの固定

- ・ラッチ(開き戸や引き出し等に付ける)



「うごく」ものの固定

- ・耐震粘着マット
- ・チェーンベルト



「たおれる」ものの固定

- ・L字金具
- ・平金具



「われる」ものの対策

- ・飛散防止フィルム



登録はこちら

パソコン用 HP
<https://www.pref.ishikawa.lg.jp/bousai/shakeout/index.html>



☎石川県危機対策課

☎ 076-225-1482
 FAX 076-225-1484

健康カレンダー 7月



母子手帳アプリ
や
O!じまっ子

妊娠から出産・育児
までをフルサポート!

母子モ 検索



◎乳幼児健康カレンダー

内容	日	曜日	時間	場所
マタニティ・イクメン教室① ※要予約 各2組まで	2	土	① 9:00～ ② 10:30～	ふれあい健康センター 1階 検診ホール
マタニティ・イクメン教室② ※要予約 5組まで	5	火	10:00～11:15	
わじママサロン	5	火	13:30～15:00	ふれあい健康センター 1階 和室
すくすく広場 (令和4年4・5月生)	12	火	受付 13:50～14:10	ふれあい健康センター 2階子育て支援センター
乳幼児健康相談	15	金	10:00～11:00	まちのめばえ 子育て支援室
	20	水	10:00～11:00	ふれあい健康センター 2階子育て支援センター
のびのび広場(4～8か月児) (離乳食の調理実習・生活リズム等) ※要予約	29	金	受付 9:30～10:00	ふれあい健康センター 3階 和室
マタニティ・イクメン教室③ ※要予約 5組まで	30	土	10:00～11:30	ふれあい健康センター 2階ボランティアルーム
乳幼児健診	対象者に個別に案内しています			

※マタニティ・イクメン教室①～③のご案内

妊娠4～8か月の妊婦さんとその家族の方へ、赤ちゃんを迎える準備として、ぜひご参加ください。ご家族も参加できます。

①沐浴実習、パパのマタニティ体験等 ②マタニティの食生活、マタニティヨガ

③タッチケア、マタニティライフの過ごし方と出産等

開催日の前日までに子育て健康課(23-1136)へご予約ください。

蚊媒介感染症について

デング熱やジカ熱、チクングニア熱は、ウイルスをもった蚊を介して感染します。蚊が発生しやすい場所で活動したり、流行地に渡航する際には、蚊に刺されないように注意しましょう。

<予防のポイント>

- ・長袖シャツ、長ズボンなどを着用し、肌の露出を避けましょう。
- ・素足やサンダル履きはできるだけ避けましょう。
- ・必要に応じて虫よけ剤などを使用しましょう。

<蚊を減らすポイント>

- ・蚊の幼虫は、雨水マスや植木鉢の受け皿、古タイヤなど比較的少量の水たまりに発生しますので、水たまりができないように注意しましょう。

●石川県ホームページ 蚊媒介感染症

<https://www.pref.ishikawa.lg.jp/kansen/kabaikaikansensyou.html>

■相談窓口 子育て健康課

① ☎ 23-1136 ② ☎ 23-1179

①健康相談

血圧測定と尿検査ができます。

②こころと体の健康ダイヤル

困ったときはご相談ください。あなたは決して一人ではありません。あなたのために時間を取りたいので予約してください。

■相談窓口 ☎ 22-2012

能登北部保健福祉センター

こころの健康相談

◇医師による相談

21日(木)

14:00～17:00

※前日の午前中までに要予約

◇保健師や相談員による相談

月～金曜日 8:30～17:45

断酒会

アルコール依存症の本人とご家族が対象です。ご相談ください。

11日(月) 14:00～15:00

●場所

能登北部保健福祉センター
2階 待合室

輪島病院 禁煙外来

◇予約制

■予約先

産婦人科外来 ☎ 23-0610

集団検診予約受付終了のお知らせ

(令和4年6月20日時点)

右表の胃がん・乳がん検診のご予約が規定の人数に達しましたのでお知らせします。

新型コロナウイルス感染対策で予約人数の制限を行っており、ご希望に添えない場合がありますのでご了承ください。

右表以外の日はご予約できますので検診ご希望の方はお申込みください。

☎ 子育て健康課 ☎ 23-1136

日時	会場名	検診種類
7月12日(火)	門前公民館	胃がん検診
7月16日(土)	ふれあい健康センター	胃・乳がん検診
8月3日(水)	ふれあい健康センター	胃がん検診
8月8日(月)	ふれあい健康センター	胃がん検診
8月17日(水)	ふれあい健康センター	胃がん検診
9月13日(火)	ふれあい健康センター	乳がん検診

18歳以下のお子さんがいるご家庭へ

子育て世帯生活支援特別給付金のご案内

★対象者

18歳以下（障害児の場合は20歳未満）のお子さんを育てている方で、次の【A】【B】いずれかの要件を満たす方

★支給要件

【A】ひとり親世帯の方

- ① 令和4年4月分の児童扶養手当受給者の方
- ② 公的年金等を受給していることにより、令和4年4月分の児童扶養手当の支給を受けていない方
- ③ 新型コロナウイルス感染症の影響を受けて家計が急変するなど、収入が児童扶養手当を受給している方と同じ水準となっている方

【B】ひとり親以外のその他世帯の方

- ① 令和4年度住民税（均等割）が非課税の方
- ② 令和4年1月以降の収入が急変し、住民税非課税相当の収入となった方

※【A】【B】どちらかの要件で、一度だけ受け取れます。

★支給額

お子さん1人あたり5万円

★受取方法

次の方は申請なしで本給付金を受け取れます。

① 令和4年4月分の児童扶養手当受給者の方

給者の方

② 令和4年4月分の児童手当受給者（公務員以外）の方で令和4年度住民税（均等割）が非課税の方

※対象の方には6月中に個別にご案内をお送りしています。

※個別の案内を受け取っていない方が本給付金を受け取るためには、申請が必要です。

詳しくはお問い合わせください。

★申請期限

令和5年2月28日

☎ 子育て健康課 (23) 0082



住民税非課税世帯等に対する臨時特別給付金 (対象世帯追加および申請受付期間延長のご案内)

住民税非課税世帯等に対する臨時特別給付金（1世帯あたり10万円）は、住民税非課税世帯や新型コロナウイルス感染症の影響で家計急変のあった世帯を支援する給付金です。

【支給対象と申請対象者】

① 令和3年度 住民税非課税世帯（令和3年12月10日現在）

令和3年度の住民税均等割が非課税の世帯

※令和4年2月1日に、黄色い封筒で緑色の確認書と茶色の返信用封筒が同封されたものを郵送しております。

※確認書提出期限を3か月（令和4年4月28日まで）としておりますが、令和4年9月30日（金）までに延長しておりますので、該当される方で確認書の提出がまだの方は提出をお願いします。

② 令和4年度 住民税非課税世帯（令和4年6月1日現在）

令和4年度の住民税均等割が非課税の世帯

※7月上旬より順次、対象世帯に確認書を送付予定です。

確認書提出期限
令和4年10月31日（月）

※ただし、「令和3年度 住民税非課税世帯 家計急変世帯」の給付金を受け取っている場合は対象外となります。

③ 令和4年度 家計急変世帯

令和4年1月以降、新型コロナウイルス感染症の影響で収入が減少し「住民税非課税相当」の収入となった世帯。

※申請が必要です。

申請期限 令和4年9月30日（金）

※ただし、すでに「住民税非課税世帯等に対する臨時特別給付金」を受け取っている場合は対象外となります。

住民税非課税世帯について

☎ 市民課 (23) 1124

家計急変世帯について

☎ 福祉課 (23) 1161

後期高齢者医療制度に加入している皆さまへ

■新しい保険証の送付について

◎令和4年10月施行の窓口負担割合の見直しに伴い、令和4年度は被保険者証を2回お送りすることになります。

1回目交付の保険証（だいだい色）は7月に、2回目の保険証（緑色）は9月に簡易書留でお送りします。

◎保険証の有効期限について

○1回目交付の保険証（だいだい色） 有効期間：令和4年8月1日から令和4年9月30日まで

○2回目交付の保険証（緑色） 有効期間：令和4年10月1日から令和5年7月31日まで

※医療機関での一部負担金の割合は、前年中の所得をもとに決定されます。

※新しい保険証の裏面に「臓器提供に関する意思表示欄」が設けられています。その欄に貼るための目隠しシールについては、市民課または各支所・出張所でお渡ししておりますので、ご希望の方はお問い合わせください。

※有効期間内であっても、世帯構成の変更や所得更正等により自己負担割合等に変更があった場合は、新しい保険証が交付されます。それまでお持ちの保険証は、市民課へ速やかに返還してください。

■保険料額決定通知書等の送付について

保険料は、前年中の所得をもとに決定し、7月中旬に、令和4年度の保険料額決定通知書等をお送りします。

■保険料の軽減について

◎所得の低い方や、被用者保険の被扶養者だった方は保険料が軽減されます。詳細については、保険証の送付時に同封のリーフレットまたは、石川県後期高齢者医療広域連合のホームページをご参照ください。

【石川県後期高齢者医療広域連合】<http://www.ishikawa-kouiki.jp>

■限度額適用・標準負担額減額認定証の申請について

◎世帯全員が住民税非課税の場合は、病院等を受診する際の自己負担限度額や食事代などが軽減されます。申請により「限度額適用・標準負担額減額認定証」を交付しますので、市民課までお申し出ください。

なお、現在「限度額適用・標準負担額減額認定証」をお持ちで、8月以降も認定要件に当てはまる方には、保険証と一緒に新たな認定証（緑色）をお送りします。（再度の申請は必要ありません。）

◎現役並み所得（負担割合3割）の方はご注意ください。

現役並み所得の方は、課税所得の金額にかかわらず、適用区分がⅢとなってしまいます。課税所得が690万円未満の方（適用区分がⅠ、Ⅱに該当する方）は申請により市町窓口にて、「限度額適用認定証」を交付します。

なお、現在「限度額適用認定証」をお持ちで、8月以降も認定要件に当てはまる方には、保険証と一緒に新たな認定証（緑色）をお送りします。（再度の申請は必要ありません。）

◎マイナンバーカードを保険証として利用できる医療機関、薬局では認定証は不要です。

■傷病手当金の支給について

◎被保険者である被用者（給与の支払いを受けている方）が新型コロナウイルス感染症に感染し、または発熱等の症状があり感染が疑われることにより会社等を休み、事業主から給与等が受けられない場合に申請により傷病手当金が支給される場合があります。申請を希望する場合は、市民課まで電話でご相談ください。

☎石川県後期高齢者医療広域連合 ☎ 076-223-0140

☎市民課保険年金係 ☎ 23-1124

国民健康保険に加入している皆さまへ

■新しい保険証の送付について

更新に伴い、保険証の色がこれまでの青色から赤色に変わります。令和4年度の新しい保険証（赤色）は7月中頃に簡易書留でお送りしますので、8月以降に医療機関等を受診する際は、赤色の保険証を忘れずに提示してください。

◎**保険証の有効期間について** 令和4年8月1日から令和5年7月31日まで

●ご注意ください

- ◎**現在お持ちの保険証（青色）**は、8月1日以降は使用できませんので、裁断するなど使用できないようにして、ご自身で廃棄してください。
- ◎**職場の健康保険に加入する**など、国民健康保険を脱退する場合は手続きが必要です。同封の保険証および新しい職場の保険証をお持ちのうえ、市役所市民課または各支所・出張所で手続きをしてください。
- ◎**保険証の裏面に「臓器提供に関する意思表示欄」**が設けられています。その欄に貼るための目隠しシールについては、市役所市民課または各支所・出張所でお渡ししておりますので、ご希望の方はお問い合わせください。

■人間ドックの申請受付終了について

- ◎令和4年度の人間ドックの申請受付につきましては終了いたしました。
- ※脳ドックは申請を受付しております。
- ※特定健康診査は令和4年9月30日まで実施しております。

☎市役所市民課保険年金係 ☎ 23-1124

高齢者肺炎球菌予防接種のお知らせ

次のとおり、令和4年度高齢者肺炎球菌予防接種を実施しております。対象者の方には5月末に予診票を発送しています。ご確認のうえ接種してください。

過去に接種された方は、市の予防接種の対象にはなりません。

- 接種期間** 令和5年3月31日（金）まで（診療時間内）
- 接種料金** 3,000円（生活保護世帯の方は無料）
- 対象者**
 - ①輪島市に住民票があり、接種の意思確認ができる方で、下表の年齢にあてはまる方
 - ②満60歳以上65歳未満の方で、心臓・腎臓・呼吸器の機能の障害により日常生活の活動が極度に制限される方（該当する方で接種を希望される方は子育て健康課までご連絡ください）

65歳	昭和32年4月2日	～	昭和33年4月1日	生まれ
70歳	昭和27年4月2日	～	昭和28年4月1日	生まれ
75歳	昭和22年4月2日	～	昭和23年4月1日	生まれ
80歳	昭和17年4月2日	～	昭和18年4月1日	生まれ
85歳	昭和12年4月2日	～	昭和13年4月1日	生まれ
90歳	昭和7年4月2日	～	昭和8年4月1日	生まれ
95歳	昭和2年4月2日	～	昭和3年4月1日	生まれ
100歳	大正11年4月2日	～	大正12年4月1日	生まれ

接種場所

下記の医療機関で接種できますので、事前に予約してください。やむをえず、下記以外の医療機関で予防接種を希望する方は、手続きが必要です。

1週間前までに輪島市子育て健康課（0768-23-1136）までご連絡ください。

- 注意事項** 新型コロナワクチン接種前の2週間、接種後の2週間は他の予防接種を受けることができません。接種間隔を確認し、予約してください。

市 町	接種できる医療機関
輪島市	粟倉医院、伊藤医院、奥能登ごちゃまるクリニック、嘉門内科クリニック、瀬戸医院、永井医院、たくだ皮ふ科クリニック、船木クリニック、宮下医院、大和医院、輪島診療所、市立輪島病院
珠洲市	あいずみクリニック、小西医院、なかたに医院、みちした内科クリニック、珠洲市総合病院
能登町	生垣医院、小木クリニック、千間内科クリニック、はしもとクリニック、升谷医院、持木メディカルクリニック、柳田温泉病院、能登町瑞穂診療所、公立宇出津総合病院
穴水町	尾張循環器・糖尿病内科クリニック、北川内科クリニック、恵寿鳩ヶ丘クリニック、まるおかクリニック、公立穴水総合病院



“元気”がなにより 第169号

相談
無料

高齢者総合相談窓口

◇毎日の生活の中で、不安なこと・困ったことはありませんか？

ご本人からのご相談はもちろん

外出を控えていたら、足腰が弱って歩けなくなってきた…

最近もの忘れがひどくて、電気代の支払いを忘れてしまう

ゴミを捨てるのが、大変になってきた…

ご家族ご近所の方も

家族の介護のやり方がよくわからない

親に介護保険のサービスを利用させたい…

向かいのおばあさん最近姿を見ないけど…

輪島市では、高齢者のみなさまが住み慣れた地域で安心して暮らせるように、地域の介護事業所に協力していただき、以下のように相談窓口を設けています。高齢者のお困りごとは、地域包括支援センターやお近くの介護事業所へお気軽にご相談ください。

〈介護事業所の相談窓口〉

地区	担当事業所名	住所	電話
河井	笑ちゃげや	河井町1-173-7	22-3366
	ケアサービス みんなの詩	釜屋谷町6-30-4	22-8989
鳳至	ふげし デイサービスセンター	堀町9-25	23-4165
	輪島診療所	堀町1-13-2	23-8686
海士	ふげし デイサービスセンター	堀町9-25	23-4165
輪島崎	輪島診療所	堀町1-13-2	23-8686
大屋	ひなたぼっこ	山本町矢本前17-2	23-1188
	百寿苑	気勝平町1-28	22-9923
	輪島診療所	堀町1-13-2	23-8686

地区	担当事業所名	住所	電話
河原田	福祉の杜わじま	山岸町い26-2	22-0008
鶴巣	ふげし デイサービスセンター	堀町9-25	23-4165
南志見・町野	みやび	町野町寺地1027	32-0125
三井	あての木園	三井町小泉上野2	26-1788
西保	輪島診療所	堀町1-13-2	23-8686
仁岸・阿岸	あかかみ	門前町赤神10-1	45-1248
黒島・諸岡	もんぜん楓の家	門前町道下よ27	42-2101
門前・本郷	ゆきわりそう	門前町深田ろ-6	42-3333
浦上・七浦	あかかみ	門前町赤神10-1	45-1248

〈輪島市地域包括支援センターの相談窓口〉

輪島市地域包括支援センター（市役所1階 福祉課内）・・・ ☎23-1174
 門前支所（門前総合支所内）・・・ ☎42-9918
 東部支所（町野支所内）・・・ ☎32-1838

『糖尿病』と歯の関係!？ 歯科衛生士 的場いづみ

糖尿病の合併症には神経障害・網膜症・腎症・壊疽・動脈硬化性疾患等があげられますが、歯周病も「糖尿病の合併症」といわれていることをご存じでしょうか？実際、糖尿病の人はそうでない人に比べて歯周病になりやすく、重症化しやすいということが報告されており、さらに、歯周病になると糖尿病の症状が悪化するという逆の関係も明らかになっています。つまり、歯周病と糖尿病は、互いに悪影響をおよぼし合っていると考えられています。

歯周病は歯と歯ぐきの境目について歯垢を放置しておくことで、歯周病菌が増え歯ぐきに炎症を起こします。さらに悪化すると、歯を支えている骨が溶けて歯が抜けてしまう病気です。歯周病は慢性的で、初期の段階では自覚症状がほとんどないため、その進行に気づきにくく、気づいたときにはかなり進行しているケースも少なくありません。

成人が歯を失う原因の第1位は歯周病

歯を失うと噛むことが難しくなり、硬いものを避けて炭

水化物などの飲み込みやすい食品を選ぶようになります。こうした栄養バランスの偏りから血糖コントロールの悪化を招くことになってしまいうこともあります。

なぜ糖尿病の人は歯周病になりやすいの？

- ・血管がもろくなる
- ・血液のめぐりが悪くなる
- ・身体の抵抗力が弱くなる
- ・歯周病菌に感染しやすくなる

自分でできる口腔ケア

歯周病の原因となる歯周病菌を増やさないためにも口中を清潔に保ちましょう。自分自身で行う口腔ケアの基本は、1日3回のブラッシングです。

歯並びなどによって、その人に合った磨き方がありますので、歯科医院で指導してもらいましょう。

歯科医院に受診しましょう

歯周病は、早期発見・早期治療が大切です。次の項目に1つでも当てはまるようなら、早めの歯科受診をお勧めします。

■歯ぐきが赤くなっている

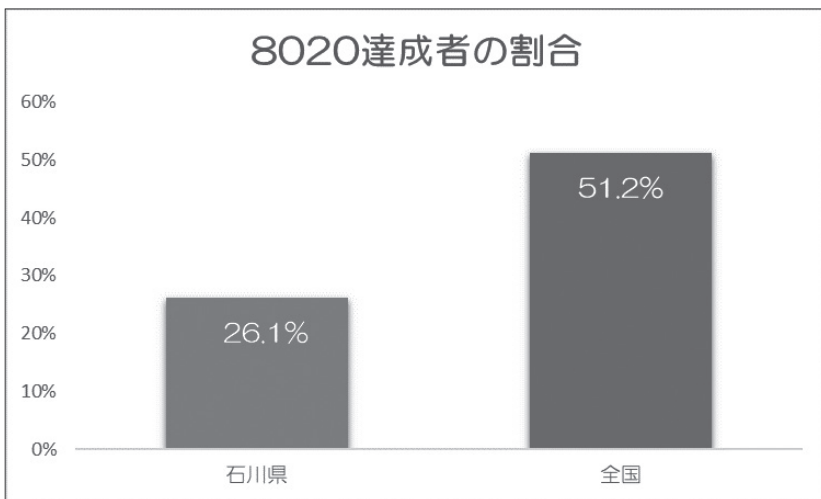

出典

- 平成 28 年度県民健康・栄養調査（石川県）
- 平成 28 年歯科疾患実態調査（厚生労働省）

■歯ぐきが腫れる事がある

■歯ぐきから血が出る

■口臭が気になる

■歯が浮いた様な感じがする

■歯と歯の間に食べ物がつまりやすい

■歯ぐきから膿が出る

■歯が動く

また、このような症状がなくても糖尿病の方はかかりつけ歯科を決め、定期的に検査を行うともう一つ良いでしょう。

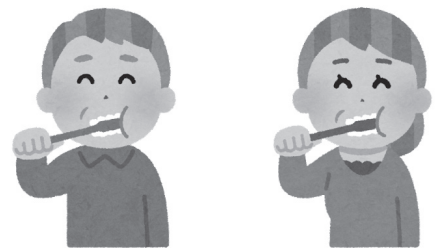

歯磨きのポイント

- 毎食後、5分以上かけてていねいに磨く
- 歯ブラシは力を入れずに小刻みに動かし、毛先で歯垢を磨き取る
- 歯磨き粉は付けすぎない
- 歯の表面だけでなく、歯と歯の間、歯と歯ぐきの間を重点的に磨く
- 歯間ブラシやデンタルフロスを活用する
- 入れ歯はこまめに洗浄して、清潔に保つ

お知らせ

今月の納税等

納期限 8月1日(月)
 固定資産税第2期、国民健康保険税第4期、
 介護保険料第1期、後期高齢者医療保険料第4期

くらし

全国一斉「遺言・相談」相談会

日時 令和4年8月7日(日)
 面談相談 13時～16時(予約制)
 電話相談 10時～16時(随時)
 WEB相談 10時～16時(予約制)

開催場所 輪島市文化会館

相談内容 相続・遺言・不動産
 登記成年後見等(秘密厳守)

当日は電話による相談もつづけています。

臨時・相談専用ダイヤル

☎0120-333-9279

予約・問い合わせ先

石川県司法書士会

☎076-291-7070

アイヌの方々からの様々な
 ご相談をお受けします

日常生活でお困りなことはあ
 りませんか？

嫌がらせ、差別など何でもご
 相談ください。

相談専用電話フリーダイヤル

☎0120-771-208

受付 月曜日～金曜日(祝日、
 12月29日～1月3日を除く)

時間 9時～17時

●相談無料 ●匿名可

●秘密厳守

公益財団

人権教育啓発推進センター

暮らしの安心・安全のために、
 電波のルールを守りましょう

電波は、身近なもののほか、
 警察や消防・防災行政など、私
 たちの安心・安全な生活を維持
 するために幅広く利用されてい
 ます。

しかし、これらの無線通信を妨
 害する不正電波も多くあります。

電波のルールを守ることをお
 願います。

「電波利用のルール」

①無線機器を使用の際は「技適
 マーク」の確認を。

②電波の利用には、原則、免許
 が必要です。

③外国規格の無線機器にはご注
 意を。

電波に関するご相談

総務省北陸総合通信局

不法無線局・混信・妨害

☎076-233-4447

テレビ・ラジオの受信障害
 ☎076-233-4491

電波利用料

☎076-233-4414

輪島市文化協会

「夏の文化祭」開催

三年ぶりに夏の文化祭を開催
 しますので、是非ご覧ください。

日時 7月3日(日)

開演 13時

会場 輪島市文化会館大ホール

入場料 無料

☎(22) 7666

募集

石川県立輪島漆芸技術研修所

前期修了作品展・

オープンキャンパス

作品展

普通研修課程16名、特別研修
 課程16名の前期修了作品他

会期 7月22日(金)～24日(日)

会場 研修所講堂 入場無料

日時 7月22日(金)

内容 令和5年度研修生入学案

※時間、申し込み方法等お問い合わせ

合わせてください。

参加申込 7月13日(水)まで

今年度から入学選考試験の日
 程を令和4年12月実施に変更し
 ました。

☎(22) 7000

☎(22) 7000

ハートフルコンサート

日時 7月31日(日) 13時開演

会場 輪島市文化会館大ホール

※入場無料

第1部 子どもたちによる
 リトミック&ピアノ演奏

第2部 輪島吹奏楽団の演奏

14時30分

(曲目) ・レッツゴークラシック

・ゴールデンイーグル

・ジャパグラ嵐メドレー

・デイズニーマドレー2

・紅蓮華 ・怪物
 ・戦場のメリークリスマス
 (ピアノ) 山崎真由美
 ※子どもたちとのカップスパパ
 オーマンスをお楽しみください。
 特定非営利活動法人リトミック
 研究センター認定教室
 山崎ピアノ・リトミック音楽教室
 ☎(26) 1505

輪島市のみなさま!

インクル光

最大速度1ギガでらくらくインターネット!

まずはお電話ください!

0120-976-771

受付時間：9:00～17:30

詳細は右記QRコードから
<https://ics.incl.ne.jp/>



株式会社石川コンピュータ・センター インクル事務局

補聴器（出張点検）

輪島市役所新館 1階 福祉課 相談室1	7月 5日(火) 12日(火) 20日(火)	10:00～12:00 14:00～16:00 10:00～15:00
門前総合支所	7月 14日(水) 29日(金)	10:00～12:00 10:00～12:00
町野支所	7月 13日(水)	10:00～11:30

やすらぎの杜（火葬場）休業日

今月の休業日はありません

☎ 23-4194

無料相談

■ 市民相談

輪島市役所 相談室6・7	総合	12日(火) 9:30～12:00 ☎市民課 ☎ 23-1131
門前総合支所 102会議室	総合	13日(水) 9:30～12:00 ☎地域振興課 ☎ 42-8720 ☎地域生活課 ☎ 42-9916
町野公民館 2階研修室	行政	今月はお休みです。 ☎総務課 ☎ 23-1111
南志見公民館	行政	19日(火) 10:00～12:00 ☎総務課 ☎ 23-1111

■ 教育相談

■ 輪島市教育相談室 ☎ 23-1173
時間 平日 9:00～16:00

■ 行政相談

県政に対する意見、要望、苦情等を受けています。

■ 行政相談室 ☎ 26-2303

■ 多重債務相談（石川県司法書士会）

■ 電話無料相談
時間 平日 10:00～16:00
☎ 076 (292) 8133

■ 弁護士相談（要予約）

日時 14日(水) 13:00～
場所 輪島市社会福祉協議会
☎市社会福祉協議会 ☎ 22-2219

■ フードライブ受付（食品の寄附）

輪島市社会福祉協議会	日時：20日(水) 10:00～12:00 場所：ふれあい健康センター1階
------------	---

※自宅に使わない食品の寄附を募っています。

☎市社会福祉協議会 ☎ 22-2219

戦没者等のご遺族のみなさまへ

第十一回特別弔慰金の請求はお済みですか？

■ 請求期限

令和5年3月31日(金)

■ 支給対象となる方

戦没者等の死亡当時のご遺族で、令和2年4月1日（基準日）において、「恩給法による公務扶助料」や「戦傷病者戦没者遺族等援護法による遺族年金」などを受ける方（戦没者等の妻や父母等）がいない場合に、次の順番による先順位のご遺族お一人に支給されます。

1. 令和2年4月1日までに戦傷病者戦没者遺族等援護法による弔慰金の受給権を取得した方
2. 戦没者等の子
3. 戦没者等の①父母 ②孫 ③祖父母 ④兄弟姉妹

※戦没者等の死亡当時、生計関係があったことなどの要件を満たしているかどうかにより、順番が入り替わります。

4. 上記1から3以外の戦没者等の三親等内の親族（甥、姪など）

※戦没者等の死亡時まで引き続き1年以上の生計関係があった方に限ります。

■ 支給内容 額面 25万円、5年償還の記名国債（年5万円×5回）

■ 請求窓口 福祉課、地域生活課

☎福祉課 ☎ 23-1161

☎地域生活課 ☎ 42-9916

いしかわ県民文化振興基金助成事業（地域の祭り等再開支援）

コロナ禍において地域の祭り等伝統文化行事を再開するために必要となる経費に対し助成します！

例) 参加者のPCR検査費、会場の変更に伴う舞台設営費など、再開のために新たに要する経費 他

補助率 再開のために新たに要する経費の最大 1/2

募集期間 令和4年度

対象事業 次の要件をすべて満たす祭り（行事）が対象です。

● 国・県・市町指定無形民俗文化財又は日本遺産の構成要素である等、地域の歴史や風土により形成された伝統文化行事

● 新型コロナウイルス感染症対策を講じて実施するものであること

対象経費 新型コロナウイルス感染症対策を講じながら歴史的または文化的な伝統文化行事等を再開するあたり、新たに要するもの（不明な場合はご相談ください）

書類提出先 輪島市教育委員会文化課を経由して、（公財）いしかわ県民文化振興基金（県文化振興課内）へ申請

提出期限 8月5日（金）

問い合わせ ☎文化課 ☎ 22-7666

さあ! あたらしいステージへ!!

人生100年

シニアの新しい働き方 (60歳以上)

輪島市シルバー人材センター

輪島市河井町 15-13-17 (☎ 23-8033)

詳しくは **輪島市シルバー** で **検索**

高齢者活躍人材確保育成事業 石川県シルバー人材センター連合会

こども英語教室

Teacher 栗林 潤
幼少期をアメリカで過ごす。
2012年穴水に移住。慶大法学部卒業。
TOEIC960点。趣味サッカー&スペイン語。

Take it easy!

Life Kid's English Class

- ☑ Zoomレッスンははじめました（設定お手伝いします）
- ☑ 自宅のスマホやタブレットで会話中心のレッスン
- ☑ 英検Jr/英検/共通試験/TOEICに対応
- ☑ 4歳～高校生 ☑ レッスン料 5000円～/月

無料体験受付中!

◆お問い合わせ◆ **080-6639-9576**
✉ jun.kuribayashi@gmail.com

尾山地区清掃活動

6月6日(月)、尾山地区の農業環境保全組合が東陽中学校に景観保全清掃活動の参加を呼びかけ、同中学2年生5人が参加して学校周辺の農道、水路等でゴミ拾いを行いました。

この活動はいつまでもきれいで機能的な集落を保つため、地元組合員が主体となり、景観保全や農業施設の管理機能向上に取り組むことを目的とした「多面的機能支払制度」の活動の1つであり、輪島市では79団体がこの制度に取り組んでいます。



▲清掃活動に夢中な東陽中の生徒たち

輪島市地域おこし協力隊着任

輪島高校、門前高校の魅力向上を図るため、輪島市高校魅力化プロジェクトに携わる地域おこし協力隊員として大野^{あやな}絢乃さん(愛媛県松山市出身)が6月13日(月)に着任し、輪島市役所で木下企画振興部長より辞令が交付されました。

辞令を受け取った大野さんは「地方で生まれた子どもたちに、大学で感じたことや経験、故郷の大切さを伝えたい」と抱負を語りました。

今後、学習センターにおいて、生徒の学習サポートや探究活動などに取り組まれます。

大野さんの着任により、高校魅力化推進スタッフは男性3人、女性1人の計4人体制となりました。



▲辞令を受けた大野さん(右)

第34回能登麦屋節全国大会

「第34回能登麦屋節全国大会」が5月29日(日)に輪島市文化会館で開催され、全国から84人が「能登麦屋節」日本一を目指して、自慢ののどを競いました。

一般の部では、西房亜美さん(津幡町)、少年少女の部では、平野絢楓さん(富山県砺波市)、また70歳以上を対象としたシニアの部では、森川正雄さん(富山県富山市)がそれぞれ最優秀賞に輝きました。

オープニングでは、門前東小学校

児童の皆さんによる「能登麦屋節の唄」、能登麦屋節保存会による「唄と踊り」が披露されました。その他にも前回大会で最優秀賞(一般の部)を受賞した八野日香さんによるチャンピオンステージや加賀山昭社中による民謡ショーが行われました。また、八尾高等学校郷土芸能部(富山県富山市)の皆さんによる越中八尾おわらが披露され、会場を訪れた皆さんは素敵なお唄や踊りを楽しんでいました。

第34回能登麦屋節全国大会表彰者

◇一般の部

▽最優秀賞

西房 亜美さん(津幡町)

▽優秀賞

今井 千会さん(富山県南砺市)

西房 唯さん(津幡町)

合谷 芳春さん(野々市市)

◇少年少女の部

▽最優秀賞

平野 絢楓さん(富山県砺波市)

▽優秀賞

箕崎 文音さん(津幡町)

▽奨励賞

野口 愛央さん(内灘町)

今井 心美さん(富山県南砺市)

◇シニアの部

▽最優秀賞

森川 正雄さん(富山県富山市)

▽優秀賞

大村 忠正さん(富山県高岡市)

▽特別賞

久保 愛子さん(輪島市)

▽奨励賞

川西 美穂さん(富山県高岡市)

東川 忠さん(能美市)

▽努力賞

明法寺 美弥子さん(富山県高岡市)

平野 知香さん(富山県砺波市)



◀左から平野絢楓さん、西房亜美さん、森川正雄さん



▲能登麦屋節を披露する門前東小学校児童

「ゼロカーボンシティ」を表明

～世界に誇る地域資源を育み、活かし、未来へつなぐ～



▲「ゼロカーボンシティ」を表明した坂口市長

近年、世界各地で記録的な猛暑や集中豪雨などの異常気象が頻発しており、温室効果ガスの影響による地球温暖化の傾向は、将来の危機的状況に警鐘を鳴らす最も注視すべき環境問題のひとつとなっています。

2015年12月のCOP21（第21回気候変動枠組条約締約国会議）において世界共通の長期目標として産業革命前からの気温上昇を2℃未満とし、1.5℃に押さえる努力を追求することとする「パリ協定」が採択されました。

我が国においては2020年10月に、2050年までに温室効果ガスの排出を全体としてゼロにする、2050年カーボンニュートラルを宣言しており、

本市においても、脱炭素社会を実現するためには、市民の皆さまや事業者の皆さまとともに地球温暖化対策に取り組むことが必要不可欠であります。

本市では2022年6月14日の令和4年第2回市議会定例会において、2050年までに市全体の二酸化炭素排出量を実質ゼロとする「ゼロカーボンシティ」を目指すことを表明しました。

ゼロカーボンシティとは

環境省によると、2050年に二酸化炭素を実質ゼロにすることを目指す旨を首長自らがまたは地方自治体として公表された地方自治体を「ゼロカーボンシティ」と定義しています。

輪島市を「SDGs 未来都市」に選定

「能登の里山里海」「観光」「輪島塗」～三位一体の持続可能な発展～



▲野田聖子地方創生担当大臣（右）より選定証を授与された中山副市長（左）

輪島市の提案するSDGs（持続可能な開発目標）の達成に向けた計画「未来へつなぐ「あい」の風が育む「能登の里山里海」「観光」「輪島塗」―三位一体の持続可能な発展を目指して―」がSDGsの達成に向けた優れた取組として認められ、国（内閣府）から「SDGs 未来都市」に選定されました。

令和4年5月20日に内閣府において選定証授与式が行われ、輪島市も全国30都

市の一つとして、野田聖子地方創生担当大臣より選定証を授与されました。

国際社会全体で取り組む共通目標であるSDGsの達成のため、今後、本市の特性や地域資源をさらに生かし、SDGsの普及・啓発に積極的に取り組むとともに、市民や事業者、各種団体など多様な主体と連携を図り、「SDGs 未来都市・輪島市」に向けた取組を推進していきます。

中山間地域等直接支払制度の実施状況

①対象面積・交付総額

取組数	97
集落協定	94
個別協定	3
対象面積	9,076,275 m ²
急傾斜農地	4,112,689 m ²
緩傾斜農地	4,963,586 m ²
交付総額	125,832,879 円

中山間地域等直接支払制度とは？

中山間地域における農地は、河川の上流に位置し、水源の涵養^{かんよう}や自然のダムとしての洪水防止、さらには二酸化炭素を吸収し地球温暖化を防止するなど国土や地球環境を守る力があります。しかし、平地にある農地に比べ、維持するための労力が必要になるため、後継者不足による高齢化などにより耕作放棄地が増えています。

このため、農業の担い手の育成をはじめとした取組みにより、農地の持つ機能を維持していくため、農地の傾斜や面積などに応じて地域の集落などに対して交付金を支出しています。



②集落（個別）協定一覧 ※順不同

【輪島地区】

稲舟	上黒川	下黒川	滝又	房田	市ノ瀬
西脇	山ノ上	小池	下山	市ノ坂	市ノ坂くり
興徳寺	中	長沢	仁行	大西山	大西山くり
小田屋	小西山	里	渋田	尊利地	東印内
大川・伏戸		桶戸	尾山	金蔵1	金蔵2
金蔵3	川西桜木	川西田長	川西広	北円山	真久
敷戸	徳成	徳成谷内	寺地	東	東大野
広江	南時国	麦生野	佐野	上大沢	鈴屋
与呂見	久手川	本江	縄又	個別 A	個別 B

【門前地区】

清水	和田	本市	深田	小石	上代・上馬場
下馬場	黒岩	入山・渡瀬		切狭	滝町
馬渡	久川	池田	小山	江崎	山是清
道下	定広	地原	平	堀腰	二又川
内保	谷口	能納屋	俊兼	百成	宮田・大久保
吉ヶ谷内・正仏		浅生田・大町		清土	安代原
矢徳	本内	百成大角間		是清	白禿
西中尾	是清イ字	北川	田村	荒屋・別所	
個別 C					

③交付金の使い道

(1) 農業生産活動や農地の多面的機能を維持する活動

- ・耕作放棄を防止するための活動
- ・水路や農道の泥上げや草刈りなどの維持管理活動
- ・農地の周辺にある林地の管理
- ・ビオトープの確保による自然生態系の保全
- ・景観作物による生活環境の向上など

(2) 農業生産活動の体制の整備

- ・農業機械や農作業を共同化することによる生産性の向上
- ・新規就農者や地域の担い手となる農家を育成する活動
- ・集落を基礎とした営農組織を育成する活動
- ・農地の法面や水路、農道などの補修や改良
- ・すでに耕作放棄地となっている農地の復旧や林地化など

新規加入や制度等についてのお問い合わせにつきましては、農林水産課または地域整備課までご連絡ください。

☎農林水産課 ☎ 23-1141
☎地域整備課 ☎ 42-8722

7月・8月はイノシシ被害対策強化月間です！

イノシシによる農作物被害が発生する直前のこの時期に、協力して『防護柵の点検』・『周辺環境の管理』・『捕獲の強化』に取り組みましょう！

環境管理

「寄せ付けない」

- ・収穫後の残さ等は放置しない！
- ・草刈りをして見晴らしをよくしよう！

防護

「守る」

- ・防護柵の点検・電圧のチェックはこまめに！

捕獲

「数を減らす」

- ・成獣のメスを含む群れで捕まえよう！
- ・地域で協力しよう！

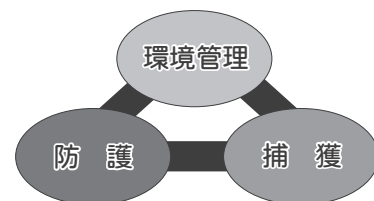

☎農林水産課 ☎ 23-1141
☎地域整備課 ☎ 42-8722

みんなで省エネ・節電アクションプランにチャレンジ！

—地球環境のことを考え、一人ひとりができることから—

7月1日(金)～9月30日(金)の取組強化期間中、省エネ・節電をはじめとする地球温暖化防止の取組にチャレンジしてみませんか？

省エネ・節電は、地球温暖化の原因となる二酸化炭素を増やさないための環境にやさしい活動です。「省エネ・節電アクションプラン」は、ご家庭で楽しく気軽に環境保全活動に取り組むためのしくみである「いしかわ家庭版環境ISO」の夏季の取組強化期間として、省エネ・節電の効果が高まるように充実強化したプランです。一人ひとりができることから始めてみませんか。めざせエコファミリー！

取組シートの配布先

※学校、企業、団体等を通じて県内世帯へ配布するほか、輪島市環境対策課の窓口で配布しています。

石川県のホームページ (https://www.pref.ishikawa.lg.jp/ontai/pp/ss_actionplan.html) からダウンロードすることもできます。

省エネ・節電アクションプランに取り組まれたご家庭には、
協賛企業の商品券等を抽選でプレゼントいたします！！

☎ 石川県生活環境部温暖化・里山対策室 ☎ 076-225-1462

袖ヶ浜海水浴場海開きについて

今年は7月16日(土)午前10時から開設式を行います。その後、

「フルーツまき」がありますので、みんなで遊びに来てください！

(開設期間は8月14日(日)まで)

※フルーツまきは天候等の影響により中止となる場合があります。

ご利用心得

- ・海水浴場の旗が赤色は遊泳禁止、黄色は注意、青色は遊泳可能です。
- ・アルコールを飲んでの遊泳はお控えください。
- ・海水浴場での水上バイク等の利用、ドローン等の飛行は禁止です。
- ・海水浴場での花火、バーベキューなど火気の利用は禁止です。



※琴ヶ浜海水浴場は、開設いたしません。

～これって何ごみ？ どうやって出すの？～ ごみ分別あれこれ

Q. 壊れて使えなくなった扇風機はどうすればいいですか？

A. 市販の透明または半透明の袋に入れるかひもで十字に縛ってから金属・皮革ごみの日にお出してください。
乾電池を使用している場合は、電池を外してください。乾電池は分別して再資源化しています。

Q. 古くていらなくなったエアコンはどうすればいいですか？

A. エアコンは家電リサイクル法の対象品目となりますので、市で収集はしていません。販売店または許可業者にご相談ください。販売店または許可業者がわからないなどでお困りの場合は、環境対策課までご連絡ください。

皆さまのご理解、ご協力をお願いいたします。

☎ 環境対策課 ☎ 23-1853

出前講座		
No.	講座名	内容
29	子育て支援施策について	地域子育て支援事業、一時預かり事業、放課後児童クラブ、子どもの医療費助成事業などについて
30	孫育て講座	今どきの育児を紹介し、孫育てをサポートします
31	マタニティ体験	妊婦さんの疑似体験
32	熱中症対策！	高齢者や子どもなどの熱中症を防ぐための対策、熱中症になったときの対応について
33	ストップ！メタボリックシンドローム	メタボリックシンドロームを理解し、生活習慣（食事、運動）を改善する
34	がんを防ぐ12ヶ条	がんを防ぐための生活習慣などの紹介
35	輪島塗について	輪島塗に関する基礎知識や市の支援策など
36	道路の除雪について	除雪計画の説明、除雪ルールやマナー、補助制度について
37	市の景観計画について	輪島らしい景観の保全と整備における取り組みについて
38	市の都市計画について	都市計画道路の現状について
39	空き家について	市の空き家対策や適切な管理・利活用方法など
40	公共下水道について	快適な生活環境をつくるために公共下水道の果たす役割・しくみ
41	合併処理浄化槽について	快適な生活環境をつくるために合併処理浄化槽の果たす役割・しくみ
42	水道水ができるまで	安全で安心な水道水を供給するための取り組み・水源から家庭までの流れ
43	水道事業について	水道事業の沿革・経営と料金・建設事業などの概要と施設の説明
44	水道Q & A	水道に関する質問にお答えいたします（給水を開始するとき・止めるとき、漏水？と思ったら）
45	下水道など普及促進助成制度	下水道の加入促進を目的とした助成制度、下水道・合併処理浄化槽の接続加入について
46	わかち合う、仕事も家庭も喜びも	男女共同参画社会って何？紙芝居で分かりやすく説明
47	楽しくからだを動かそう！	正しいラジオ体操・ウォーキングの基本・ポール（杖）を使ったウォーキングの基本・簡単なニュースポーツの体験
48	運動神経向上トレーニング	様々な動作を行うことで、神経回路を刺激し、自分の体を上手く動かす能力を身につける
49	図書館を暮らしの中に	図書館の役割と利用方法について
50	インターネットで蔵書検索	市立図書館の蔵書検索のしかた、県立図書館情報ネットワークと国立図書館検索、貸し出しについて
51	赤ちゃん和本との出会い	赤ちゃんの成長段階に応じた、おすすめの絵本と読み聞かせ方のポイントについて（親子対象）
52	ブックトーク（本の紹介）	テーマにそって本を4、5冊紹介（小学生1クラス単位、15分、図書館または学校で）
53	読書会のすすめ	読書会の進め方やテキストの選び方について
54	文化会館大ホール施設案内	市の芸術文化の発信拠点である、文化会館の設備・機能について
55	市文化財探訪	市文化財についての紹介、歴史などについての説明
56	議会のしくみ	市議会の役割、運営方法、活動状況などについて
57	農地に関するきまり	農地の転用、届出や許可など手続きの方法について
58	未来につなぐ相続登記	相続や相続登記の必要性、相続登記をしないことで発生するさまざまな問題について

病院出前講座		
No.	講座名	内容
59	生活習慣病の予防について	高血圧、糖尿病、高脂血症、ガンなどの生活習慣病の予防や合併症などについて
60	肝臓病の予防について	肝臓病の予防と治療方法について
61	人工透析の原因疾患について	輪島市において透析患者が増えている原因、予防方法について
62	脳卒中の原因と予防	脳卒中の原因と予防について
63	人生の最期、どのように迎えますか	誰もが迎える人生の最期、どこでどのように迎えるのか病院の現状から考えてみませんか？
64	心臓病の予防について	心臓病にみられる症状とその予防、対策について
65	「がん」と言われたら・・・	がん治療の最新情報と緩和ケアについて
66	上手に付き合う更年期障害	更年期を迎えたときの対応について
67	婦人科疾患について	年齢に応じた婦人科特有の病気について
68	病院の上手なかかり方	かかりつけ医の役割など病院との上手な関わり方について
69	禁煙について	たばこの害と禁煙のノウハウについて
70	高齢者に多い膝・腰の病気と対策	高齢者の寝たきりの原因となる、筋肉、関節などの運動機能低下の予防について
71	おしっこの話	排尿困難、尿失禁などの原因と対応について
72	耳と鼻の病気について（めまいなど）	耳が原因のめまいについて
73	高齢者に多い誤嚥の予防	高齢者に多い誤嚥の予防とメカニズムについて
74	子どもの病気と対応	子どもの感染症、救急対応について
75	糖尿病の療養指導について	糖尿病の療養指導について
76	訪問看護ってなあに？	在宅を支える訪問看護の役割について
77	感染症の対応について	感染予防のノウハウについて
78	皮膚トラブルについて	皮膚トラブル全般について
79	知ってほしい認知症患者への対応	認知症の原因と治療方法、対応の仕方について
80	いのちの授業	『いのち』の大切さについて
81	一生寝たきりにならない体づくり	室内でできる筋力アップのための体操について
82	高齢者の嚥下リハビリについて	高齢者に見られる嚥下（飲みこみ）困難のメカニズムと予防方法について
83	疾患に応じたりハビリについて	失語症、脳梗塞など疾患に応じたりハビリについて
84	栄養からみた生活習慣病予防	高血圧・高脂血症・肥満などの栄養指導について
85	検査結果の見方について	健診などの検査結果の見方について
86	市立輪島病院の運営状況について	輪島病院の運営状況について
87	病院から在宅へ向けて	病院から在宅に向けての支援の具体策について
88	医療福祉相談って知っていますか	ソーシャルワーカーが行う医療福祉相談について
89	地域医療連携室の役割	地域医療連携室ってどんな仕事をしているか知っていますか？

輪島市 出前講座

～市の取り組みをご説明します～

輪島市では生涯学習の推進のため、市民の皆さんが開催する学習の場に、市の職員を講師として派遣し、職務上習得した専門知識を分かりやすくお伝えする出前講座を実施しております。

★出前講座のご利用について

■対象

市内に在住する方々で構成する団体が対象です

■日時 平日 10時から17時まで

ただし、病院出前講座については講師派遣の時間帯が異なりますので、地域医療連携室までお問い合わせください。

■場所

会場については輪島市内とし、手配や準備、費用の負担はお申し込み団体でお願いします。

■講師派遣料 無料

■申込方法

実施希望日の14日前までに市役所企画課までお申し込みください。

病院出前講座については地域医療連携室までお申し込みください。

申込用紙は輪島市ホームページおよび市立輪島病院ホームページからダウンロードしていただくか、企画課までご連絡ください。

【申し込み・問い合わせ先】

〒928-8525

輪島市二ツ屋町2字29番地

輪島市企画振興部企画課

☎ 23-1113

【HP】<https://www.city.wajima.ishikawa.jp/docs/2013041300013/>

〒928-8585

輪島市山岸町は1番1地

市立輪島病院 地域医療連携室

☎ 23-0667

【HP】<https://www.city.wajima.ishikawa.jp/wajimahp/tiikiiryoudemae.html>



分かりやすく
お伝えします。

出前講座		
No.	講座名	内容
1	我が家の防災対策	火災、震災、風水害の防災対策
2	自主防災組織とは	自主防災組織の必要性と活動内容
3	さまざまな統計調査について	国勢調査をはじめとするいろいろな統計の概要と意義
4	のと里山空港利用マル得情報	のと里山空港の概要やお得な利用方法について
5	輪島市の公共交通について	市内の公共交通の状況、取り組みなどについて
6	地域おこし協力隊について	地域おこし協力隊の役割や活動内容について
7	定住促進策について	移住定住支援金（Uターン者支援金）などの定住促進策について
8	輪島市の家計簿	市の財政状況、予算の概要やしくみ ※予算編成期間を除く
9	輪島市ケーブルテレビ事業について	ケーブルテレビ、ケーブルインターネット事業の概要について
10	戸籍・住民基本台帳などに関するワンポイントアドバイス	戸籍や住民基本台帳に関する各種届出について
11	国民健康保険について	国民健康保険の仕組みと内容
12	後期高齢者医療制度について	後期高齢者医療制度の仕組みと内容
13	ますます便利に！マイナンバーカード	行政手続きのデジタル化が推進される中、マイナンバーカードの申請方法や活用方法について
14	マイナポイント第2弾（期間 令和5年2月まで）	テレビや新聞で目にする「マイナポイント第2弾」とは？健康保険証や公金受取講座登録とは？マイナポイントの申込方法などについて
15	ごみの分け方と出し方	ごみの分け方、出し方、減量化について
16	ごみ処理の状況	ごみ処理の実績、処理の方法について（施設の見学もできます）
17	固定資産税のしくみ	固定資産税のあらましと課税について
18	市民税のしくみ	市民税のあらまし・計算方法・申告について
19	市税の納付について	市税の納付方法について
20	今から始めよう介護予防	いつまでも元気であるためのコツを学びましょう
21	介護保険について	介護保険の仕組みと内容について
22	高齢者福祉サービスについて	高齢者対応の各種サービス
23	知ってほしい地域包括支援センターの役割	高齢者の相談窓口である、地域包括支援センターの役割やサービス内容について
24	障害者サービスについて	障害者の種類とサービス内容
25	共生社会に向けて（障害者差別的解消）	障害者差別解消法を中心に、障害のある人もない人も暮らしやすい（働きやすい）環境づくりについて
26	手話を学ぼう	簡単な手話を学び、聴覚障害についての理解を深める
27	発達障害とは？	発達障害の特性について学び、理解を深める
28	保育所や認定こども園の利用について	保育所や認定こども園を利用する場合の利用手続き・申込方法、市内の保育所や認定こども園の紹介

輪島市市政バス

市内の市民団体およびグループを対象に、市内の施設や文化財などの見学を通じて、市政や郷土などに対する理解を深めていただくことを目的として『市政バス』を実施します。

◆対象

市政について学習意欲のある5人以上10人以下の団体
(18歳以上の輪島市民で構成される団体)



◆運行日(9月～11月分)

9月15日、9月21日、9月30日、10月6日、10月20日、10月24日、11月2日、11月11日

◆申込みについて

①受付期間

8月12日(金)までにお申込みください。

※申し込み多数の場合は抽選により決定します。決定次第、代表者にご連絡します。

②申し込み方法

生涯学習課までお問い合わせください。

③コース

a 漆の里コース(輪島市街・大屋・三井地区方面)

b 禅の里コース(門前地区方面)

c 平家の里コース(町野・南志見地区方面)

d 間垣の里コース(西保地区方面)

※コース詳細につきましては生涯学習課までお問い合わせください。

④申し込み先

輪島市教育委員会生涯学習課 ☎ 23-1176

※新型コロナウイルス感染症拡大の影響により、中止となる場合がありますのでご了承ください。

輪島市民文化祭あいの風 市民俳句大会 投句募集

特別選者 浦川 聡子氏

募集 3句(未発表作品)

適宜の用紙で句・氏名・住所・電話番号を明記の上、封書にてお送りください。

投句料: 一般1,000円、輪島俳句連盟会員500円

(切手または小為替)

締切: 9月30日必着

投句先: 〒928-0205 町野町西時国鳥毛45-2

輪島俳句連盟事務局 國田 宛

賞: 浦川賞・大会賞

11月3日授賞式・各賞発表、講評

問合せ: 090-7598-2410(大向)

主催: 輪島俳句連盟 共催: 輪島市文化協会

後援: 北國新聞社



穴水町



長谷部まつり

開催日 7月23日(土) 16時～

場所 穴水港湾あすなろ広場

穴水に夏の訪れを告げる「長谷部まつり」が3年ぶりの開催!

長谷部信連の入城を再現した信連行列に加え、花火とスカイランタンが夜空を彩ります!

☎長谷部まつり実行委員会

☎ 0768-52-3790

能登町



あばれ祭

開催日 7月8日(金)、9日(土)

場所 宇出津地区

病魔調伏の神をもてなす宇出津の「あばれ祭」が3年ぶりに開催。

初日は約40基のキリコが乱舞、二日目は2基のあばれ神輿が川や火の中で暴れながら八坂神社に向かいます。

☎能登観光情報ステーションたびスタ

☎ 0768-62-8530

珠洲市



飯田燈籠山祭り

開催日 7月20日(水)、21日(木)

場所 珠洲市飯田町

高さ16mにも及ぶ巨大な燈籠山と総漆塗りの8基の山車が豪華な祭り。

20日の20時頃には花火大会も予定しています。

☎飯田わくわく広場 ☎ 0768-82-7890

ますます便利に！

マイナンバーカードでマイナポイント 第2弾！



最大 **20,000 円** 相当のマイナポイントがもらえる！

対象となるマイナンバーカードの申込期限：令和4年9月末まで

まだマイナンバーカードをお持ちでない方は、カードの申請をしましょう。

①マイナンバーカードの新規取得等で
5,000 円相当

+

②健康保険証としての利用申込で
7,500 円相当

+

③公金受取口座の登録で
7,500 円相当

- マイナンバーカードを新規に取得した方
- マイナンバーカードを取得した方のうちマイナポイント第1弾に申し込んでいない方
- 2021年12月末までにマイナポイント第1弾に申し込んだ方で、最大5,000円分までのポイント付与を受けていない方 など

- マイナンバーカードの健康保険証としての利用申込を行った方
(すでに利用申込を行った方も含みます。)

- 公金受取口座の登録を行った方
(すでに登録を行った方も含みます。)

Q. 健康保険証の利用申込や公金受取口座の登録方法は？

A. 上記②、③の申込、登録にはマイナポータルへの利用者登録が必要です

マイナンバーカードとカード交付時に設定した4ケタの暗証番号を準備し、マイナポータルのサイトにアクセス、画面の指示に従い、スマートフォンやカードリーダーでマイナンバーカードを読み取ります。

公金受取口座の登録の際は、登録を希望する通帳をご準備ください。

※マイナポイントの申込は、別途手続きが必要です。

Q. まだマイナンバーカードを持っていません。カードの申請方法は？

A. 以下の申請方法があります

既に郵送された「個人番号カード交付申請書」等をお持ちであれば4つの方法で申請できます。

● スマートフォンで申請 ● パソコンで申請 ● 証明用写真機で申請 ● 郵便で申請

※「個人番号カード交付申請書」等をお持ちでない場合はご相談ください。

マイナポータルとは？

子育てや介護などの行政手続の検索やオンライン申請がワンストップでできたり、行政からのお知らせを受け取ることができる自分専用のサイトです。

<https://myna.go.jp>

マイナポータル▶



マイナンバーカードの申請方法

<https://www.kojin>

bango-card.go.jp/

kofushinse/



問 市民課 ☎ 22-4775

輪島塗を愉しむ ふだん使いのすすめ

「珪藻土」

近年、吸湿性や吸水性を生かしてバスマットや建材、キッチン用品などの新しい分野で脚光を浴びている「珪藻土」は能登人には昔から身近な存在で、珠洲では珪藻土層を切り出して七輪の原料にしています。輪島の地の粉山からとれる珪藻土を焼成したものを「輪島地の粉」といい、輪島塗を堅牢なものにするため漆に混ぜて使用し、輪島塗にとってはなくてはならない大切な存在です。

珪藻土はダイアトマイトともいい、藻類の一種である珪藻の殻の化石からなる堆積物（堆積岩）で、多くの場合白亜紀以降の地層から産出されます。日本国内の主な産地としては北海道稚内地方・秋田県北秋田地方・石川県能登地方（以上海水産珪藻・岡山県蒜山地方・大分県・鹿児島県（以上淡水産珪藻）があり、それぞれ混ざっているものの違いで性質が異なり、用途も変わります。

輪島の珪藻土層は特に古く、海の底から隆起した層を奇跡的に地上で見ることが出来、興味深いですね。地の粉山に行く機会があったら是非その地層を目で直に確かめてみてください。

輪島漆器商工業協同組合

令和5年度採用予定の輪島市職員を募集します

1. 職種・採用予定人数・受験資格等

	職 種	予定人数	受験資格	年齢要件（注1）
行政職	事務職	5人程度	学校教育法（昭和22年法律第26号）に定める大学・短期大学（修業年限2年以上の専門学校を含む）・高等学校を卒業した者または令和5年3月31日までに卒業見込みの者	大学卒 22歳～30歳 短大卒・高校卒 18歳～25歳
	事務職《社会人経験》	1名程度	学校教育法による高等学校以上を卒業した者で、社会人経験（注2）を有する者	25歳～35歳
	文化財専門員	1名程度	学校教育法に定める大学または大学院において考古学または歴史学およびこれに準ずる専門課程を専攻した者（同程度の学力を有する者を含む。）で、発掘調査の経験と調査報告書の作成実績（分担執筆を含む。）を有する者	30歳～50歳
	事務職《土木技術》	1人程度	学校教育法による高等学校以上を卒業した者または令和5年3月31日までに卒業見込みの者	18歳～30歳
	保健師	1人程度	保健師の資格を現に有する者または当該資格を令和5年3月31日までに取得見込みの者	22歳～35歳
	社会福祉士	1人程度	社会福祉士の資格を現に有する者または当該資格を令和5年3月31日までに取得見込みの者	22歳～35歳
	保育士	2人程度	保育士資格を現に有する者または当該資格を令和5年3月31日までに取得見込みの者	20歳～35歳
	薬剤師	1人程度	薬剤師の資格を現に有する者または当該資格を令和5年3月31日までに取得見込みの者	24歳～35歳
	臨床工学技士	1人程度	臨床工学技士の資格を現に有する者または当該資格を令和5年3月31日までに取得見込みの者	21歳～35歳
	臨床検査技師	2人程度	臨床検査技師の免許を現に有する者または当該免許を令和5年3月31日までに取得見込みの者	21歳～35歳
	看護師	10人程度	看護師の免許を現に有する者または当該免許を令和5年3月31日までに取得見込みの者	20歳～40歳

（注1）令和5年4月1日現在の年齢とします。

（注2）社会人経験：民間企業、公務員等として同一の事業所に週あたり29時間以上の勤務をした期間が3年以上あるものをいいます。（複数の事業所における期間は通算しません。）

2. 欠格事項

次のいずれかに該当する者は受験できません。

- ①日本の国籍を有しない者（職種が行政職の者に限ります。）
- ②地方公務員法第16条に規定する欠格条項に該当する者

3. 受付期間

令和4年7月29日（金） 17時15分まで
 ※ 郵送の場合は、7月29日（金）までの消印のあるものを有効とします。

4. 試験の日時・場所

第1次試験：令和4年9月18日（日）
 ※ 試験の開始時間は、後日応募者へ通知します。
 場所：能登空港ターミナルビル4階

5. 試験内容

職 種	第1次試験	第2次試験
事務職（大学卒業程度）	教養試験・行政専門試験・性格特性検査・作文試験	口述試験
事務職（短大・高校卒業程度）・事務職《土木技術》・保健師・社会福祉士・薬剤師・臨床工学技士・臨床検査技師・看護師	教養試験・性格特性検査・（看護師は看護師適性検査）・作文試験	
事務職《社会人経験》・文化財専門員	職務基礎力試験・職務適応性検査・作文試験	
保育士	教養試験・保育士専門試験・性格特性検査・作文試験	

6. 職務内容・給与

給与は、職員の給与に関する条例、規則等に基づき支給されます。初任給は各人の学歴、その他の経歴等によって多少異なりますが、おおむね次のとおりです。

このほか、扶養手当、通勤手当、住居手当、時間外勤務手当、期末・勤勉手当等がそれぞれ支給要件に応じて支給されます。

職種	職務内容	初任給
事務職 事務職《社会人経験》	一般行政事務全般に従事します	大卒 182,200円 短大卒 163,100円 高卒 150,600円
文化財専門員	文化財保護行政全般、埋蔵文化財の発掘・調査研究および文化財の保存活用に関する業務、その他一般行政全般に従事します。	※各人の学歴、その他経歴等により初任給の額は異なります。 (例) 社会人経験が3年ある場合
事務職《土木技術》	主に建設部門において、一般行政事務全般に従事します。	
保健師 社会福祉士	主に健康福祉部門、市立輪島病院において、一般行政事務全般に従事します。	大卒 195,500円 短大卒 177,000円 高卒 160,100円
保育士	市内公立保育所等において保育業務に従事します。	短大卒 169,800円
薬剤師	市立輪島病院において各種専門業務に従事します。	大卒 210,500円
臨床工学技士		短大卒(3年) 177,400円
臨床検査技師		大卒 188,400円
看護師		短大卒(2年) 192,400円 短大卒(3年) 200,700円

7. 申込方法

① 申込書

輪島市役所総務部総務課または門前総合支所地域振興課で交付します。

※輪島市ホームページからダウンロードすることができます。

※郵便により申込書を請求する場合は、返信用封筒(角形2号または角A4に120円切手を貼り、返送先を明記したもの)を同封してください。

② 申込方法

申込書、履歴書等に必要な事項を記入し、履歴書に最近3か月以内の写真(縦4cm、横3cm、脱帽、正面向き、上半身像のもの)を貼付し、受験資格に必要な免許証等の写し(すでに免許証等を有する方)を同時に提出してください。

※申込書等の書類は黒のボールペンで自筆してください。

※「事務職《社会人経験》」を受験しようとする場合は、申込書、履歴書の他に「職歴証明書」を提出する必要があります。

※「文化財専門員」を受験しようとする場合は、申込書、履歴書の他に「発掘調査等経歴書」を提出する必要があります。

③ 申込書提出先

輪島市役所総務部総務課または門前総合支所地域振興課に提出してください。

○輪島市役所 総務部総務課職員係

〒928-8525 輪島市二ツ屋町2字29番地

○輪島市役所 門前総合支所地域振興課

〒927-2192 輪島市門前町走出6の69番地

8. 詳細問い合わせ先

輪島市役所 総務部総務課 ☎ 0768-23-1111

E-mail: syokuin@city.wajima.lg.jp

募集中!

自衛官

お申し込み方法などの詳細は、自衛隊能登地域事務所までお問い合わせください。

自衛隊能登地域事務所 ☎ 0768-52-4175



◆募集内容

種目	受付期間	1次試験
自衛官候補生 (男・女)	年間を通じて	9月上旬～ 9月下旬
一般曹候補生 (男・女)	7月1日(金)～ 9月5日(月)	9月15日(木) ～18日(日) のうち1日
航空学生 (男・女)	7月1日(金)～ 9月8日(木)	9月19日(月)
防衛 大学校 (男・女)	推薦	9月24日(土)・ 25日(日)
	総合 選抜	9月5日(月)～ 9月9日(金) 9月24日(土)
	一般	7月1日(金)～ 10月26日(水) 11月5日(土)・ 6日(日)
防衛医科大学校 医学科(男・女)	7月1日(金)～ 10月12日(水)	10月22日(土)
防衛医科大学校 看護学科(男・女)	7月1日(金)～ 10月5日(水)	10月15日(土)

警察官

～あなたの大切な人を守るために～

①警察官B・警察官B(武道指導)・女性警察官

受験資格：高校、短大および専門学校を卒業または卒業見込みの方で、平成元年4月2日から平成17年4月1日までに生まれた方

試験公告日：7月5日(火)

受付期間：8月1日(月)～8月30日(火)

第1次試験

≪筆記試験≫ 9月18日(日)

≪体力試験≫ 10月1日(土)

第二次試験：10月下旬



②試験案内・お問い合わせ先など

輪島警察署 ☎ 22-0110

採用ホットダイヤル ☎ 0120-369498

※受験申込方法は、原則としてインターネットによる申込み(電子申請のみ)です。

入国警備官採用試験

◇入国警備官

①令和4年4月1日において高等学校または中等教育学校を卒業した日の翌日から起算して5年を経過していない者および令和5年3月までに高等学校または中等教育学校を卒業する見込みの者

②人事院が上記①に掲げる者に準ずると認める者

◆入国警備官(社会人)

昭和57年4月2日以降生まれの者(上記◇の①に規定する期間が経過した者および人事院が当該者に準ずると認める者に限る。)

申込期間

インターネット申し込み：7月19日(火)～7月28日(木)

申込先 URL <http://www.jinji-shiken.go.jp/juken.html>

※インターネット申し込みができない特段の状況にある場合は、お近くの出入国在留管理局官署または人事院地方事務局へお問い合わせください。

・第1次試験 9月25日(日)

・第1次合格発表 10月12日(水)

・第2次試験 10月25日(火)～27日(木)

・最終合格発表 11月22日(火)

能登産業技術専門校訓練生

訓練期間 6か月(令和4年10月3日(月)～令和5年3月15日(水))

訓練時間 9:00～16:10

募集定員 造園科20人 建築科20人 OA科10人 情報ビジネス科10人

訓練場所 石川県立能登産業技術専門校(鳳珠郡能登町字松波3-60-3)

自己負担 教科書代、作業衣等

申込期間 令和4年7月25日(月)～9月8日(木)

申し込み先 最寄りのハローワーク(公共職業安定所)

問い合わせ先 石川県立能登産業技術専門校 ☎ 0768-72-0184

奥能登広域圏事務組合職員（消防吏員）募集

奥能登広域圏事務組合では、令和5年度採用予定の職員（消防吏員）を次のとおり募集します。

※受験申込書は、奥能登広域圏事務組合の事務局、消防本部、各消防署・分署においてあります。

●採用予定人数 消防吏員（8人程度）

予定配属先

輪島消防署 2人程度 珠洲消防署 2人程度

能登消防署 2人程度 穴水消防署 2人

●受験資格

消防吏員

- ① 平成10年4月2日から平成17年4月1日までに生まれた人で、高等学校卒業程度の学力を有する人または令和5年3月31日までに卒業見込みの人。
- ② 平成4年4月2日以降に生まれた人で、現に救急救命士の免許を有する人。

●受付期間

令和4年7月4日（月）から8月12日（金）の午後5時15分（時間厳守）まで

郵送の場合は（簡易書留）8月12日（金）までに必着のこと。

●第1次試験予定日と会場

9月18日（日）9時00分開始予定

能登空港ターミナルビル

●申し込み先・問い合わせ先

○奥能登広域圏事務組合事務局

輪島市三井町洲衛 10部 11番 1

○奥能登広域圏事務組合消防本部庶務課

輪島市杉平町大百苅 2番地



☎ 26-2314

☎ 23-0119

2022年度海上保安大学校学生採用試験

●受験資格

令和4年4月1日において高等学校または中等教育学校を卒業した日の翌日から起算して2年を経過していない者および令和5年3月までに高等学校または中等教育学校を卒業する見込みの者

●申し込み 令和4年8月25日（木）～9月5日（月）まで

●一次試験 10月29日（土）～10月30日（日） ●二次試験 12月16日（金）

受験申込み専用アドレス

<http://www.jinji-shiken.go.jp/juken.html>

人事院ホームページ（国家公務員試験採用情報NAVI）

<https://www.jinji.go.jp/saiyo/saiyo.html>

問い合わせ先

第九管区海上保安本部総務部人事課 ☎（フリーダイヤル：0120-444-576）

九管区ホームページ：<http://www.kaiho.mlit.go.jp/09kanku/>



九管区ホームページ

公益財団法人輪島漆芸美術館学芸員募集

公益財団法人輪島漆芸美術館は、令和5年度採用予定の職員（学芸員）を次のとおり募集します。

●採用予定人数 1人

●受験資格

次の（ア）、（イ）および（ウ）すべての要件を満たす人

（ア）昭和62年4月2日以降に生まれた人

（イ）大学又または大学院において漆芸又は日本美術史を専攻した人

（ウ）学芸員の資格を有する人（令和5年3月31日までに取得見込みの人）

●受付期間

7月29日（金）17時15分まで（当日消印有効）

●選考の日時・場所

9月4日（日）：文化会館

開始時間、会場等詳細は、後日応募者へ通知します。

●申し込み・問い合わせ先

〒928-0063

輪島市水守町四十苅 11番地

公益財団法人輪島漆芸美術館総務課

☎ 22-9788

E-Mail urushiart@ca1.wannet.jp

ホームページ <https://www.city.wajima.ishikawa.jp/art>

「心身障害者医療費の助成」

輪島市にお住まいで、健康保険に加入している方が障害者手帳をお持ちの場合、医療費の助成が受けられます。ただし、所得制限を超える所得がある場合は助成ができません。

対象者	
身体障害者手帳	1級 2級 3級
療育手帳	A B
精神障害者 保健福祉手帳	1級

障 医療費受給者証	
国民健康保険番号	8 5 1 7 4 0 6 8
認定種別番号	028-0000
住所	石川県輪島市○○町○○番地○
氏名	輪島 次郎
生年月日	昭和20年10月20日
性別	男
有効期間	令和5年8月1日～令和5年7月31日
発行機関	石川県
発行所	輪島市長
発行年月日	令和5年8月5日
*注：住所については、郵便番号を省略します。	

◆助成額

医療費の自己負担分（高額療養費を除いた金額）

◆助成方法

心身障害者医療費受給者証を県内の医療機関の窓口で提示することにより、医療費の窓口負担分のお支払いをする必要がなくなります。しかし、現物給付に対応していない医療機関や県外の医療機関を受診した場合は窓口負担が発生しますので、市役所、各支所・出張所にて、お支払いいただいた自己負担分の医療費助成の申請が必要です。

◆心身障害者医療費受給者証の更新について

毎年8月1日に心身障害者医療費受給者証の更新を行います。すでに心身障害者医療費受給者証をお持ちの方は、受給資格者とその配偶者または扶養義務者の所得等を確認したうえで、更新結果および新しい心身障害者医療費受給者証を7月末までに送付しますので、手続きは必要ありません。

☎福祉課 ☎ 23-1161

障害者手帳をお持ちの方は

「NHK放送受信料の免除」

があります

◆全額免除

障害者手帳（身体障害者手帳・療育手帳・精神障害者保健福祉手帳）をお持ちの方がいる世帯で、世帯全員が市町村民税非課税である場合

◆半額免除

○視覚障害または聴覚障害により身体障害者手帳をお持ちの方が世帯主でNHK放送受信契約者の場合

○重度の障害者（身体障害者手帳1級または2級、療育手帳A、精神障害者保健福祉手帳1級）が世帯主で、NHK放送受信契約者の場合

☎福祉課 ☎ 23-1161

海での事故に注意！！

夏季期間は海の事故が多くなります。事故にあわないように5つのポイントを守りましょう。

- ・防波堤など、立入禁止場所には入らない
- ・海水浴は、開設された安全な場所で泳ごう
- ・海で遊ぶときは天候の確認をしよう
- ・危ないと感じたら、すぐに帰りましょう
- ・船で海に出る前に、必ずエンジンの点検をしよう



のと里山空港7月のイベント

のっぴーグラスづくり

アマビエのっぴーと7月の絵柄など

日 時：7月10日（日）

10:00～12:00、13:00～15:00

場 所：のと里山空港4階 講義室

参加費：無料

1家族1個程度（子供連れの場合は子供の数）

【限定50個】

※事前予約も可能ですので、電話にてお申込みください。

のと里山空港ロビーコンサート

『PUZZLE&UPPERS』によるダンス

日 時：7月24日（日）

14:30～

場 所：のと里山空港2階 出発ロビー

協 力：宝達志水町

※イベントは予告なく変更や中止となる場合があります。のと里山空港HPにて最新情報をご確認ください。

☎のと里山空港賑わい創出実行委員会

☎ 26-2303



のと里山空港HP
二次元コード

<コロナ対策>

※マスクの着用、検温・手指消毒の実施にご協力をお願いします。

※受付時に入場者カードの記載をお願いします。

※発熱のある方や体調不良の方の参加・観覧はお控えください。

のと里山空港HP

<https://www.noto-airport.jp/info/index>

地域安全ニュース 2022.7

輪島警察署

☎ 22-0110

輪島穴水防犯協会

☎ 23-0510

～女性の犯罪被害防止対策～

「私は大丈夫」と思っていないですか？

携帯電話等操作したりイヤホンで音楽を聴いていると周囲の異変に気づきにくい。



夜道を歩く時は出来るだけ人通りの多い道、明るい道を選びましょう。

書店や商業施設等、買い物に夢中になっている時、背後から盗撮される恐れがあります。



※もしもの時に駆け込める場所を確認しましょう！

ながら見守りとは…

日常生活の中で子供達の安全を見守る活動です。

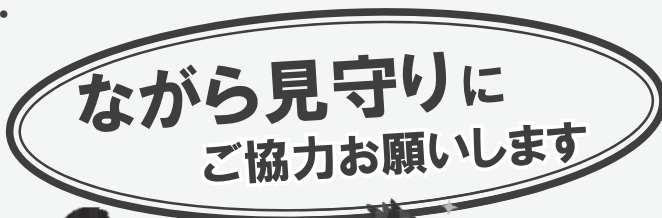

ジョギングしながら…



愛犬と散歩しながら…



水やりをしながら…

◆夏の防犯対策は手薄になりがちです！

夏に窓を開けたままにする事が多くなったり、網戸にする事が多いと思います。侵入防止アラームを設置したり、網戸に補助鍵を取り付け、侵入者に備えましょう。窃盗犯は侵入するのに5分以上かかるのを嫌がります。《鍵かけ、補助かぎ》家の周りを明るくし、センサーライト、警報機、防犯砂利で侵入を知らせる等の対策。



◆7月は「青少年の非行・被害防止全国強調月間」です！

ケータイやスマホを利用した犯罪、トラブルに注意！！

動画視聴、オンラインゲーム、SNS、調べもの等、どんな内容にどの位使うのが適切なのか考えてルールを決めましょう！必ず「フィルタリング」をしましょう！

不安になった、困った、そんな時は1人で悩まず、すぐに相談を。

いじめなどの相談：24時間子供SOSダイヤル ☎0120-0-78310

警察総合相談窓口 ☎#9110

輪島警察署管内 交通事故発生状況

	R4年5月	(前年同月比)	R4年(1～5)	前年同期比
人身事故	1件	(- 4件)	8件	(- 4名)
死者	0名	(± 0名)	1名	(+ 1名)
負傷者	1名	(- 4名)	7名	(- 8名)
物損事故	44件	(+ 11件)	230件	(+ 61件)

開館時間：9:00～17:00（入館は16:30まで） 休館日：7月4日（月）～8日（金）
入館料：一般630円、高校生・大学生320円、小中学生150円 ※市内の小中学生、高校生は無料
※「生新の時2022－漆芸の未来を拓く－」会期中は大学生以下無料



「生新の時2022－漆芸の未来を拓く－」

会期：7月3日（日）まで

【トークセッションオンライン配信中】

コーディネーター：小椋 範彦 氏
（東京藝術大学教授）

作品のオリジナリティをテーマに出品者が真剣に意見を交わします。

公開期間：7月31日（日）まで

輪島塗大型地球儀完成記念展

「夜の地球 Earth at Night 一隠された技をたどる－」
アース アット ナイト

会期：9月11日（日）まで

【アート&ポエムコンクール2022 作品募集】

作品との出会いを詩や絵に表現してご応募ください。

締切：9月1日（木）

対象：輪島市内の小中学生（各小学校に提出）

※応募のための付添者の見学は無料

【キッズ作品鑑賞会】

作品の見どころなど学芸員がわかりやすく解説します。アート&ポエムコンクール2022応募の参考に！

日時：7月31日（日）13:30～

※エントランスホール集合

会場：展示室

※市内小中学生、付添者無料

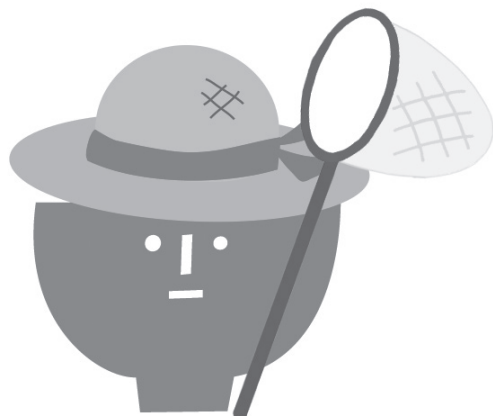

「うるしの昆虫館－むしむし大集合！－」

会期：7月9日（土）～9月11日（日）

チョウやトンボ、ホタルなど、自然豊かな日本において身近な存在である昆虫をモチーフにした漆芸作品を展示します。多様な漆芸技法によって表現される虫たちの世界をご案内します。

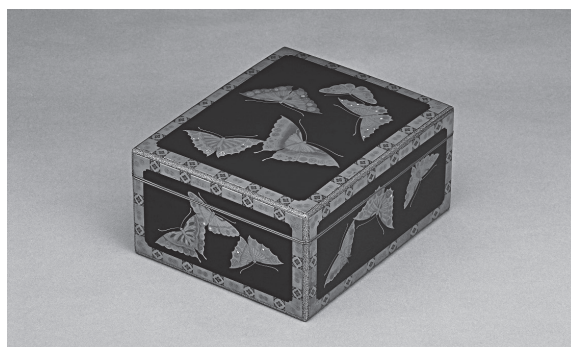

《群蝶蒔絵手箱》三上揚光堂
20世紀

【ワークショップ】

「夏の蒔絵ストラップを作ろう！」

日時：8月7日（日）10:00～14:00

会場：当館講義室

体験料：1個200円（予約不要・随時受付）

対象：小学生以上

【セミナー】

「漆で描かれた昆虫たちについて」

日時：8月21日（日）14:00～15:00

講師：石川 卓弥 氏

（石川県ふれあい昆虫館学芸員）

会場：当館講義室

（要事前予約 定員30名・聴講無料）

対象：小学校3年生以上（大人のみ参加可）

展示作品のモチーフとなった昆虫について、その生態を中心に解説いただきます。親子で昆虫について学べるセミナーです。

※講師はリモート出演のため来場しません。

※予約受付中。8月12日（金）までに電話でお申込みください。（定員に達し次第締め切ります。）

輪島消防署だより



輪島消防署
門前分署
町野分署

☎ 22-0327
☎ 42-0649
☎ 32-0119

みなさんの住宅用火災警報器は作動していますか？

定期的な動作確認が大切！

点検ボタンを押すか点検ひもをひっぱり、定期的に点検しましょう。

作動確認をしても警報器に反応がなければ本体の故障か電池切れです。警報器の本体または電池を交換しましょう。

住宅用火災警報器の設置・点検の支援

輪島市内の「まちのでんきやさん」のご協力により、住宅用火災警報器の設置・点検をサポートいたします。みなさんの大切な命を守る住宅用火災警報器は、すべての住宅で設置が義務となっています。

「まちのでんきやさん」は下記のとおりですので、お問い合わせください。

店名	住所	電話
うえの電器	河井町 3-173	22-3192
メイツかわばた	河井町 1-151-1	22-0525
信田電機商会	河井町 19-64-15	22-0679
ヒコ電化センター	河井町 2-224-5	22-6111
山西電機商会	河井町 1-66	22-6518
宮谷電器	河井町 1-64-2	22-5869
電化のナカモリ	鳳至町畠田 76-41	22-3920
日本海家電	鳳至町稲荷町 38	22-5389
山形電器照明	鳳至町堂金田 59-17	22-1444
(有) アオバ電機	杉平町鬼田 75-10	22-2175
(有) もとや庄司商店	町野町粟蔵二 -73-2	32-0012
(有) カワカミ電器	門前町走出 8-41-1	42-0003
川住商店	門前町道下 7-67	43-1338

ボタンを押す

点検方法

ヒモを引く

正常 → ○「ピーピー」「正常です」
異常 → ×「ピッ…ピッ…」「電池切れです」又は反応なし

警報器設置から 10 年経過したら、 警報器の交換を推奨します

輪島税務署からの お知らせ

《面接相談の「事前予約制」》

輪島税務署での面接相談は、「事前予約制」となりますので、事前予約の上来署してください。

具体的に書類や事実関係を確認する必要がある相談などで、職員との面接による相談を希望される方は、電話で相談日時を予約してください。（自動音声案内に従って「2」を選択）

※予約のない方は、改めて予約の上、再度来署していただく場合がございますのでご理解をお願いします。

《業務センターへの郵送のお願い》

金沢国税局では、複数の税務署の内部事務を業務センターで集約処理する「内部事務のセンター化」を実施しており、令和4年7月からは輪島税務署が対象となりました。これにより、輪島税務署に申告書・申請書等を提出する場合は、金沢国税局業務センターに郵送いただきますようお願いいたします。

○送付先

住所…〒920018526
金沢市戸水2丁目30番地
(金沢国税局戸水分庁舎)

あて先…金沢国税局業務センター

(輪島税務署)

《申告書・申請書等を提出する場合の留意事項》

※「Tax（イータックス）」により提出する場合は、輪島税務署へ送信してください。

※書面により提出する場合は、業務センターへ郵送してください。（直接持ち込むことはできません。）

※内部事務を処理するため、業務センターから納税者や税理士の皆さまに電話や文書により問い合わせをさせていただくことがあります。

※電話による税務相談や申告書・申請書等の用紙の送付は、輪島税務署「電話相談センター」（自動音声案内に従って「1」を選択）までお問い合わせください。

※納税証明書の交付や現金領収、面接による相談等の窓口対応は、輪島税務署で行います。

☎輪島税務署 2241
(受付 8時30分～17時 土・日・祝日および年末年始を除く。)



～ 新刊のご案内 ～

仰天・俳句噺
わたしたち
私と街たち (ほぼ自伝)
オリーブの実るころ
鷹の系譜
禁猟区
ナゾトキ・ジパング
道
信仰
墜落
その意図は見えなくて
小さいわたし
揚羽の夢
姫
カレーの時間
新宿花園裏交番

夢枕 狼
落合 恵子
吉本 ばなな
中島 京子
堂場 瞬一
石田 良衣
青柳 碧人
白石 一文
村田 沙耶香
真山 仁
藤 つかさ
益田 ミリ
朱川 湊人
花村 萬月
寺地 はるな
香納 諒一
ほか多数

■図書館ご利用時は感染症予防対策にご協力願います。

■輪島市立図書館の催し

●読書会

日時 7月2日(土) 13:30～15:00
テキスト 『ちよぼ』 諸田 玲子/著

●よちよちさんのおはなし会

日時 7月8日(金) 10:30～11:00
対象 0～2歳児の親子

●古文書を読む会 (入門編②)

日時 7月13日(水) 13:30～15:00
講師 左古 隆氏
対象 一般

※6月の会に参加または申込みをした方に限ります。

●バッテリー会のおはなし会

日時 7月16日(土) 14:00～14:40
対象 幼児から小学生および保護者

●わくわくDVD上映会

『ざんねんないきもの事典』(上映時間30分)
日時 7月16日(土) 14:40頃(おはなし会終了後)～
対象 幼児から小学生および保護者 ※無料です。

●Let's Enjoy English! えいごのおはなし会

日時 7月23日(土) 14:00～14:30
対象 幼児から小学生および保護者

■門前図書館の催し

●雑誌のリサイクル

期間 7月10日(日)まで

図書館	開館時間	休館日
輪島市立図書館 ☎ 22-2926	9:30～18:00 土日・祝日	毎週月曜日(月曜祝日の場合は翌平日)、毎月第4木曜日
門前図書館 ☎ 42-0129	9:30～17:00	
町野分館 ☎ 32-0316	9:30～17:00 土 13:00～17:00	毎週日、月、祝日

HP <https://www.city.wajima.ishikawa.jp/docs/lib/>

●DVD上映会

『海よりもまだ深く』(上映時間120分)
日時 7月2日(土) 10:00～、14:00～(2回上映)
対象 一般 ※無料です。

●親子DVD上映会

『おはよう!コケッコーさん 1』(上映時間30分)
日時 7月3日(日) 10:00～、14:00～(2回上映)
対象 幼児(保護者同伴)～小学生 ※無料

●門前図書館読書会

日時 7月7日(木) 13:30～15:00
テキスト 「明日の行方」伊吹 有喜/著

●0.1.2おはなし会(しびびの会)

日時 7月13日(水) 11:00～
対象 0～2歳児および保護者(妊婦さんも歓迎)

●おはなし会(でんでんむし)

日時 7月17日(日) 14:00～
対象 幼児(保護者同伴)～小学生

●うちわをつくろう!

日時 7月17日(日)、18日(月) 10:00～12:00
対象 幼児(保護者同伴)～各15名 ※無料・要申込

●古典文学を読む会『伊勢物語』

日時 7月21日(木) 13:30～15:00
講師 高島 要氏(石川工業高等専門学校名誉教授 門前町浦上出身)

対象 一般 ※無料・要申込

●ハーバリウム作り

日時 7月23日(土) 13:30～
講師 竹林 拓也氏(河井町)
対象 一般 15名 ※要申込・材料費1,000円

●昆虫標本展示

期間 7月29日(金)～8月31日(水)
協力 洞内 弘志氏(穴水町)

●日本を愛でる一いろー

日時 7月6日(水)・20日(水) 15:05～

●詩のじかん

日時 7月22日(金) 14:30～

●つくろう(繕う、作ろう)会

日時 毎週火曜 9:30～17:00

●ラジオ体操

日時 毎日(行事等の日は除く。) 15:00～

●「第25回図書館を使った調べる学習コンクール」 受賞作品展示

展示期間:7月1日(金)～8月31日(水)

■輪島市立図書館・門前図書館 共通の催し

●読書感想文課題図書展示

期間 7月1日(金)～8月31日(水)

●七夕をかざろう

期間 7月7日(木)まで

戸籍の窓口

令和4年5月16日～令和4年6月15日



高森	田中	池田	田中	鍛元	上野	中田	大野	岡田	浦地	村元	富島
夏帆	千晴	弦生	琴葉	一華	京時	大晴	友誠	祐頼	輝緒	颯青	陽奈
美翔	千英	貴剛	優健	成宗	未貴	恵博	有佳	祥智	義樹	佑大	優一
穂太	亜輔	美栄	香太	美郎	帆彦	美子	里彩	代大	いづみ	季子	衣
宅田町	マリンタウン	河井町	河井町	寺地	宅田町	道下	堀町	大川	河井町	河井町	鳳至町

なまえ
保護者
住所

たんじょう

酒造	金谷	水口	田谷	木戸	宮下	北野	山本	田中	向中	石田	水上	黒杉	喜田	住谷	加藤	平田
きく	栄寿	ミドリ	廻子	蒸治	キミ	みさの	和子	ふじ	妙子	公子	正夫	徳子	昌幸	裕子	つる子	とし子
88	85	94	90	69	86	100	85	91	69	88	81	88	46	58	82	93
浦上	西山	洲衛	道下	尊利	佐野	惣領	深見	広江	惣領	河井	大野	長沢	浦上	宅田	小山	空熊

小川	館哲	武田	森本	森谷	加治	井筒	山崖
瑛莉菜	広(上代)	法子(金沢市)	真太郎(北川)	唯子(市ノ瀬町)	貴彰(輪島崎町)	麻悠(宅田町)	海(輪島崎町)
(深田)	道	北	川	輪島崎町	堀	堀	堀

なまえ
本籍
住所

けっこん

松本	森下	杉本	月海	畑中	早瀬	八重門	中野	喜村	浅野	新本	下池	山外	大井	石井	船本	安田	丹羽	谷内	泉口	木谷	田中	安達	貫山	柄木	堀井	木本	中野	篠原
勉	一	枝	高善	良雄	スイ	郁恵	寛正	寛一	達枝	進雄	政と	とみ	実勝	照松	和之	トヨ	ズ子	安子	廣夫	一雄	み	ミキ	秋子	鈴枝	昶子	好枝	宗宏	
80	91	87	88	86	97	95	87	93	59	83	93	95	74	80	70	77	92	94	89	72	89	75	97	85	96	82	88	86
磯	磯	又	南	河井	和井	河井	鳳至	六郎	輪島崎	鳳至	別所	河井	皆月	輪島崎	鳳至	本	上	打	里	河井	繩	走	皆	市ノ瀬	鈴屋	馬渡	小田	大野

住民基本台帳の一部の写しの閲覧状況

住民基本台帳法第11条第3項および第11条の2第12項、住民基本台帳の一部の写しの閲覧および住民票の写し等の交付に関する省令第3条に基づき公表します。

●国または地方公共団体からの請求

団体の名称	利用目的の概要	閲覧年月日	閲覧に係る住民の範囲
石川県生活環境部 部長 藤村 一志	地球温暖化対策に関する意識調査	令和3年6月29日	満20歳以上の男女

●個人または法人からの申出

申出者の氏名 (法人名および代表者又は管理人の氏名)	利用目的の概要	閲覧年月日	閲覧に係る住民の範囲
一般社団法人 中央調査社 会長 境 克彦	復帰50年の沖縄に関する意識調査	令和3年11月17日	稲屋町、気勝平町の18歳以上(平成16年1月末日まで生まれ)の男女 12件

ひとつです! よろしくね



藤井 律仁
りつとくん

7月1日生まれ【杉平町】
パパ貴大さん ママ美緒さん
歌とバナナとお外が好きなりつとです☆
早く兄ちゃん達と追いかけてっごがしたいな~ よろしくね!



奥堂 昊瑛
こうえいくん

7月9日生まれ【小伊勢町】
パパ阿胤さん ママ香那さん
ヒカキン大好きで毎日見えます♪
歩けるようになったら外でたくさん遊ぼうね♡



沖崎 翠
すいちゃん

7月19日生まれ【輪島崎町】
パパ恭介さん ママ貴子さん
おしゃべり大好き、やんちゃガールです!
早く歩けるようになってお兄ちゃんと色んなところにおでかけしたいな♡



★初誕生記念にお子さんを 広報に掲載しませんか?
8月号(8月に1歳になるお子さんを対象)に掲載をご希望の方は、7月11日(月)までにお子さんのお名前(ふりがな)、生年月日、性別、ご住所、お父さん・お母さんのお名前、電話番号、50字程度のコメント、お写真(データ・1~5MB 推奨、顔全体が上下左右見切れずに若干の余裕があるもの)をメールにてご提出ください。(Mail koho@city.wajima.lg.jp)
なお、提出期限を過ぎた場合は掲載できません。

寄附のお礼
■ 興能信用金庫門前支店様より、児童用図書購入費用として金20,900円を門前図書館へ
■ 名郷根和守様より、食品を輪島市社会福祉協議会へ
■ 衣類を社会福祉向上のため、輪島市社会福祉協議会へ(匿名)
ご厚志ありがとうございます。大切に使用させていただきます。

「輪島市二十歳の集い」実行委員募集

輪島市では成人年齢が18歳に引き下げられたことに合わせ、令和5年より成人式を「輪島市二十歳の集い」に名称を改めて開催いたします。
令和5年「輪島市二十歳の集い」開催(令和5年1月8日(日)開催予定)の企画・運営に取り組んでいただけの実行委員を募集しています。ご参加いただける方は、生涯学習課までご連絡ください。

☎ 生涯学習課 ☎ 23-1176

令和5年輪島市二十歳の集い
日程 令和5年1月8日(日)
会場 文化会館大ホール
対象 平成14年4月2日~平成15年4月1日生まれ



サマージャンポ 7億円
1等前後賞合わせて7億円
1等5億円、前後賞各1億円

サマージャンポ 3千万円
1等3,000万円

当せんのチャンス広がる!

この宝くじの収益金は、県内の市や町の住みよいまちづくりに使われます。

7月5日(火)同時発売 各1枚300円
発売期間/7月5日(火)~8月5日(金) 抽せん日/8月17日(水)

地元で夢を買いましょう!!
売上金は、各都道府県の販売実績等に応じて交付されますので、ぜひ石川県内の宝くじ売り場でお買い求めください

人口と世帯 (6月1日現在)

人口 **24,472** 人 (前月比) (-38人)
男 11,565 人 (-9人)
女 12,907 人 (-29人)
世帯数 **11,859** 世帯 (前月比) (±0世帯)

6月	出生	死亡	転入	転出
男	5	16	21	19
女	4	30	18	21
合計	9	46	39	40

