

広報 わじま

Jan.2020

1

No.168



今月の表紙

12月2日から12月5日にかけて、石川県輪島漆芸美術館の講義室で、市内の小学生が卒業制作として、沈金パネルを制作しました。児童は、輪島沈金業組合の方々による指導を受けながら、自分でデザインしたパネルをノミの使い方に悪戦苦闘しながらも真剣に制作していました。

小学生のころを思い出しながら、懐かしい気持ちになりました。

活力あるまちづくりの 実現に向けて

輪島市長 梶 文秋



市民の皆様におかれましては、輝かしい新春を健やかにお迎えのことと、心よりお慶び申し上げます。また、平素より市政に対しまして、特段のご理解とご協力をいただき厚く御礼申し上げます。

さて、昨年を振り返りますと、相次ぐ災害により全国各地に甚大な被害が生じた一方、新天皇の御即位による新時代「令和」が幕を開け、未来の平和と明るい希望を感じる歴史的な年でありました。

そのような中、本市では、国の景気対策に先行して、全市民を対象とした本市独自のプレミアム付商品券を発行し、消費を喚起することにより、市内経済の活性化を図り、多くの皆様から好評をいただいたところであります。

その他、「ライダーを笑顔で歓迎する都市」を宣言し、全国から能登半島を目指すライダーを温かくお迎えするまちづくりに取り組み始めたことや、美しい棚田が広がる町野町金蔵で、輪島の新鮮な食材に新しい息吹を吹き込み食通をもうならせた屋外高級レストラン「ダイニングアウト」を官民連携しての開催、皇居前で行われた天皇陛下御即位「奉祝まつり」において輪島大祭で使われる総輪島塗のキリコが参加するなど、更なる賑わいの創出と世界農業遺産「能登の里山里海」で育まれた本市の豊かな食や伝統文化、輪島塗、自然景観を全国に向け発信させていただきました。特に、ダイニングアウトにおいて、新国立競技場の設計を

手掛けた建築家・隈研吾氏が監修した輪島塗の器が来場者の心を惹きつけたことは、輪島塗の新たな可能性が広がるきっかけになったものと大いに期待するものであります。

新しい年を迎え、引き続き「第2次輪島市総合計画」の各種施策を積極的に推進し、人口減少や地域経済低迷の克服と快適で安心して暮らしていける持続可能なまちづくりに向け取り組んでまいりたいと考えております。

特に今年は、東京オリンピック・パラリンピックが開催されます。大会参加や練習合宿などで輪島とゆかりのある競歩やトランポリンの選手にも大いに注目し、その活躍を期待するものであります。また、6月2日には、聖火リレーが本市を出発し、新しい時代の日の出となる希望の火をつなぎ、開会に向けてカウントダウンが始まります。五輪に合わせ多くの外国人選手や旅行者が全国各地を訪れることと思いが、本市の魅力やSNSなどを使い、しっかりと情報発信してまいります。

また、山口県萩市と姉妹都市提携30年の節目の年を迎え、両市の文化を再認識するとともに、更なる交流を深めることとしております。

その他の明るい話題としましては、大本山總持寺が来年令和3年に、開創700年を迎え、その記念諸行事と能登半島地震からの復興工事の落慶法要が開創の地、門前町の總持寺祖院で行われることとなっております。約1万5千の末寺を持つ總持寺であり、全国各地から多

くの寺院関係者や檀信徒、観光客が訪れると思しますので、市民上げて温かくおもてなしの心でお迎えしたいと考えております。

今後引き続き、輪島の将来を見据えつつ、先人達が育んでこられた歴史や伝統文化、自然景観など多彩な輪島の魅力に磨きをかけ、市民の皆様とともに活力あるまちづくりの実現に向けて着実に歩んでまいれる所存であります。

何卒、皆様方の特段のご支援、ご協力を賜りますようお願い申し上げます。

結びに、本年が輝かしい未来に向けて力強い一歩を踏み出す明るい年となり、また、皆様方にとりまして健康で幸多き年となりますよう心より祈念申し上げます。年頭の挨拶といたします。

新年



初春を迎えるにあたり

輪島市議会議長 一三三 秀仁

市民の皆さま、新年明けましておめでとございます。

令和2年初春を迎えるにあたり、輪島市議会を代表して、市民の皆さまに謹んでご挨拶を申し上げます。皆さまにおかれましては、希望に満ちた輝かしい新年を健やかに迎えのことと、心よりお慶び申し上げます。

また、日ごろから市議会に對しまして、多大なるご理解とご協力を賜り、厚く御礼を申し上げます。

さて、昨年を振り返ってみますと、全国各地で台風や大雨による極めて甚大な被害が多数発生いたしました。今年の1か月分の雨が半日で降るといったこれまで経験したことがないような集中豪雨が短期間に発生したことなどにより、河川の氾濫や堤防の決壊など、想定外の事態が各地で起こりました。被害に遭われた方々の一日も早い生活の再建を心からお祈り申し上げますとともに、私たちもいつ何時このような被害に遭うかもしれないことを常に心にとどめ、災害に強いまちづくりと防災意識の向上に努めなければならぬことを再認識しているところであります。

一方、いろいろな意味で新たなスタートを切る1年でもありました。新天皇のご即位により、元号が平成から令和へとかわり、本市議会も、4月の統一地方選挙における改選により定数2減の15名の議員での新たなスタートとなりました。舩倉島とを結ぶ定期船「新船「希海（のぞみ）」の就航も時が

重なったことから、まさに新たな船出となったものであります。令和の時代が明るく平和であることを強く望みます。と思います。

さて、我が国では本格的な人口減少時代を迎え、少子高齢化が進行する中、地方創生が国・地方を通じた大きな課題となっております。全国一律ではなく、それぞれの地域の実情に応じた創意工夫や課題解決により、地域の活性化につなげて行くことが強く求められているものです。

このような状況の中、市では第2次輪島市総合計画に基づき、「輪島の食」などの魅力発信による観光振興や輪島塗などの伝統文化の継承、さらなる高齢者福祉や交通ネットワークの充実など様々な分野における施策を展開しているところであります。

議会といたしまして、こうした施策に對し、議会の責務として様々な視点から検証し、さらには市民の皆さまの意向やニーズを的確にくみ取り、本市の未来が展望できる提言をしっかりと行っていくかなければならないと思っております。

今後とも、市民の代表者である私たち議員に与えられた使命を十分認識し、市民の皆さまの負託に応えるべく、全身全霊を傾けて努力してまいりますのであります。

どうか本年も、市政および市議会に對しまして、より一層のご支援、ご鞭撻を賜りますようお願い申し上げます。

謹賀

結びに、市民の皆さまのご健勝とご多幸を心から祈念いたしまして、年頭のご挨拶とさせていただきます。

輪島市議会では、公職選挙法および議員間の申し合わせにより、市内の年賀状差し出しを自粛することにより、おめでとうございます。ご理解いただきますようお願いいたします。



税務署での申告相談の受付期間

税務署での申告相談の受付期間は、

令和2年2月17日（月）から3月16日（月）です。

■受付時間 月曜日～金曜日 9:00～16:00まで

（注）混雑状況により、予定時間より早く受付を終了する場合があります。

※申告相談をお受けする体制は2月17日（月）からとさせていただきますので、ご理解とご協力をお願いします。

※ご自身で作成された還付申告書は1月から受付をしております。

※1月から3月の間は、申告相談に係る予約は受け付けておりませんのでご了承ください。

確定申告書の作成は 国税庁ホームページ「確定申告書等作成コーナー」で！

国税庁ホームページ（<http://www.nta.go.jp>）の「確定申告書等作成コーナー」をご存知ですか？昨年も、確定申告をされた方の半数以上の方にパソコンを利用した申告を行っていただいております。

「確定申告書等作成コーナー」では、画面の案内に従って金額などを入力すれば、税額などが自動計算され、所得税及び復興特別所得税、消費税及び地方消費税（個人）、贈与税の申告書や青色申告決算書などが作成できます。

作成した申告書等（データ）は、マイナンバーカードとICカードリーダライタをお持ちの方、または税務署が発行したID・パスワードをお持ちの方は、同コーナーの画面上からそのままe-Tax（イータックス：国税電子申告・納税システム）を利用して税務署に送信（申告）することができます。

また、作成した申告書等をご自宅等のプリンタで印刷して郵送等により税務署へ提出することもできます。

- | | |
|-------------------|-------------------------|
| ① 24時間いつでも利用可能です。 | ④ 申告書等を作成途中であっても、データを保存 |
| ② 税務署に行く必要がありません。 | ⑤ 一度作成し保存した申告書等のデータは、翌年 |
| ③ 自動計算されるので、計算間違い | 以降の申告書等を作成する際に利用できます。 |

●スマホでスマート申告

給与所得がある方、年金収入や副業等の雑所得がある方などは、スマホで申告書を作成できます。国税庁ホームページのスマホ専用画面から申告書を作成する際は、収入や適用を受ける控除についてのいくつかの質問に「はい」か「いいえ」でお答えいただき、該当する項目に金額を入力することで、簡単に申告書の作成ができますので、是非ご利用ください。

なお、スマホで作成した申告書の提出方法については下記の方法があります。

- ① 「ID・パスワード」または「マイナンバーカードおよびマイナンバーカード対応のスマホ」をお持ちの方は、そのままe-Taxで税務署へ送信（申告）することができます。
- ② 「ID・パスワード」または「マイナンバーカードおよびマイナンバーカード対応のスマホ」をお持ちでない方は、作成したデータをご自宅やコンビニのプリンタで印刷し、郵送等で提出することができます。

◆申告書の作成などに当たってのご不明な点に関するお問合せ

輪島税務署 ☎ 22-2241

※お電話をいただきますと、自動音声によりご案内しておりますので、相談内容に応じて該当の番号を選択してください。

●北陸税理士会輪島支部による無料税務相談

■開催日時 令和2年2月16日(日) ①10:00～12:00 ②13:00～16:00

■開催会場 ワイプラザ輪島店(輪島市宅田町41)

ショッピングプラザ・シーサイド(珠洲市飯田町1-1)

～税についてのご相談は正規の税理士に！～

北陸税理士会輪島支部による「無料税務相談」を行いますので、輪島市・珠洲市の方に限らずお気軽に御利用ください。(なお、当日は税務相談のみとなっております。)

償却資産の申告は1月31日(金)までに！

固定資産の対象となる償却資産の所有者は令和2年1月31日(金)までに申告してください。

■償却資産とは

会社や個人の工場・商店などの経営者が、その事業に用いる機械や器具、備品などの中で、その減価償却額(費)が法人税法・所得税法の規定による所得の計算上、損金または必要経費に算入されるものを言います。

■償却資産に該当するもの

構築物	舗装路面、橋、広告設備など
機械・装置	製造加工機械、土木建設機械など各種産業用の機械、ポンプなど
船舶	曳き船、貨物船、漁船など
車両・運搬	構内運搬車、特殊自動車、動力運搬車など ※普通、軽自動車は除く
工具・器具・備品	測定器具、机・いす、ロッカー、パソコンなど

※ここに掲げるものは一例です。そのほかに該当する資産もありますので、ご不明な点は税務課までお問い合わせください。

申告書受付後、申告内容を確認するために、輪島市では

地方税法第353条および第408条の規定に基づいて実地調査を行うことがありますので、ご協力をお願いします。また、調査などに伴って修正申告をお願いする場合があります。この場合の課税は、資産を取得された年の翌年度までさかのぼることになりますので、あらかじめご承知ください。

■申告が必要な方

令和2年1月1日現在、事業のために償却資産を所有している方、また、事業を行っていないが償却資産をほかの人に事業用として貸し付けている方は申告が必要となります。

■申告する償却資産の範囲

令和2年1月1日(賦課期日)現在で、事業の用に供することができる資産で、次に該当するものです。

- ① 税務会計上で減価償却の対象としている資産
- ② 家屋に施した建築設備・造作等のうち、償却資産として取り扱うもの
- ③ 賃借人(テナント)が取り付けた内装、建築設備等の事業用資産

- ④ 耐用年数1年以上で、取得価格が10万円(取得時期により20万円)以上の資産
- ⑤ 遊休資産(稼働を休止しているが、維持補修が行われている資産)
- ⑥ 未稼働資産(すでに完成しているが、まだ稼働していない資産)
- ⑦ 建設仮勘定で経理されている資産で、賦課期日現在、一部または全部が完成し、事業の用に供されている資産
- ⑧ 簿外資産(会社の帳簿には記載されていない資産)
- ⑨ 償却済資産(減価償却を終え、残存価格のみ帳簿に計上されている資産)
- ⑩ ほかの事業者へ事業用として貸し付けている資産
- ⑪ 借用資産(リース資産)であつても、契約内容が割賦販売と同様である資産
- ⑫ 改良費(資本的支出)新たな資産と見なし、本体と別に申告してください)
- ⑬ 租税特別措置法の規定を適用し、即時償却等を行っている資産(中小企業者等が取得した30万円未満の減価償却資産の損金算入の特例を適用した資産)

★申告書を郵送される場合、控え用に受付印が必要な方は、切手を貼った返信用封筒を同封してください。必要でない方は、控え用の取り外しをお忘れにならないようお気を付けください。返信用封筒がない場合は、返送いたしかねますのでご了承ください。

■『マイナンバーカード』または、『通知カード+本人確認書類(※)』を忘れずにお持ちください！

※本人確認書類

- 運転免許証
- 写真付き住基カード
- 在留カード
- 身体障害者手帳
- パスポートなどのうち1点
- ◆お持ちでない場合
- 保険証
- 介護保険証
- 年金手帳
- 学生証などのうち2点

問 市税務課資産税係

☎(23) 1126

問 地域生活課

☎(42) 9916

楽しく子育てしていませんか？子育てを応援します

乳幼児と保護者が楽しく過ごせる癒やしの広場

在宅で育児をされているママとお子さんの広場です。専任スタッフに育児に関する相談等もできます。



輪島市子育て支援センター ☎ 22-8031

◇開館日・時間：火～金 8:30～17:00、土・日 8:30～16:00

日時	内容
1月16日(木) 10:30～	うさちゃん広場「親子ふれあい遊び」
1月21日(火) 10:30～	うさちゃん広場「ミニコンサート」～みんなの大好きソングあつまれ♪～ 演奏：きままカルテット
1月23日(木) 10:30～	うさちゃん広場「子どもの病気、ケガの対応などについて」 講師：市立輪島病院小児科 小浦 詩氏
1月28日(火) 10:30～	うさちゃん広場「ベビーヨガ」 講師：椿原 佳恵氏 持ち物：タオル、飲みもの
1月30日(木) 10:30～	うさちゃん広場「1月生まれの誕生会」 協力：太陽の子クラブ
1月31日(金) 10:30～12:00	「知ってほしい私たちのこと」～知的・発達障害の疑似体験～ 講師：夢かぼちゃ ぴーすのたね 主催：輪島地区更生保護女性会 対象：興味のある方どなたでもどうぞ！！



地域子育て支援室たんぽぽ（わじまミドリ保育園内） ☎ 23-1300

◇開館日・時間：月～金 9:00～15:00

日時	内容
1月29日(水) 10:00～11:00	「アロマハンドクリーム作り&ヨガでセルフケア」 講師：吉原 みゆき氏（ボディケアゆらりオーナー） *要申込（1月24日(金)締切、8組まで） 参加費：1組400円



もんせん子育て支援ひろば（もんせん児童館内） ☎ 42-3166

◇開館日・時間：火～金 9:00～18:00、土・日 9:00～17:00

日時	内容
毎週(水)・(木)・(金) 9:00～12:00	育児サロン「子育てしている方！遊びに来てください」
1月10日(金) 10:30～11:00	親子体操「ママもストレッチでストレス解消！」 講師：田辺 明美氏
1月17日(金) 10:30～11:30	ぱんだタイム「おかしを作ろう」



地域子育て支援ひろばめばえ（まちの保育園内） ☎ 32-1288

◇開館日・時間：月・水・金 9:00～15:00

日時	内容
毎週(月)・(水)・(金) 9:00～15:00	めばえサロン「お気軽に遊びに来てください」

保育園（所）・認定こども園の開放日

施設名	日時	内容
わじまミドリ保育園	1月15日(水) 10:00～11:00	「一緒に雪遊びをしよう」
南志見保育所	1月22日(水) 10:00～11:00	「お正月遊びをしましょう」
かわい保育園	2月5日(水) 10:00～11:00	「ひやくまんさんと遊ぼう」
認定こども園海の星幼稚園 ステラ☆マーリスクラブ (未就園児親子登園の会)	1月27日(日) 10:30～12:00	「オニのお面を作りましょう」
和光幼稚園・あいこう園	毎週月曜日 10:00～12:00 1月20日(日) 10:30～11:30	キッズルームを開放しています 「みんなでつくっちゃオ」

*詳しくは各施設にお問い合わせください。



輪島市児童センター ☎ 22-8031 ◇開館日・時間 火～金 8:30～17:00、土・日 8:30～16:00

日 時	内 容	対 象
1月19日㊤ 10:00～11:30	「新春！人間すごろく大会」	幼児～小学生 (幼児は保護者同伴)
1月25日㊤ 13:30～15:30	「親子で初釜を体験しよう！」 主催：みらい子育てネット輪島 場所：ふれあい健康センター3階 和室	幼児・小学生～大人 (幼児は保護者同伴) *要申込 大人200円小人100円
1月26日㊤ 13:30～14:30	あての木で作る節分飾り 主催：チームおんぺこ	小学生20名 *要申込

☆ハンドベルクラブ 1月25日㊤ 10:00～

☆将棋教室 1月18日㊤ 10:00～

☆手話であ・そ・ぼ 1月18日㊤ 14:00～



輪島市もんぜん児童館 ☎ 42-8166 ◇開館日・時間 火～金 9:00～18:00、土・日 9:00～17:00

日 時	内 容・備 考
1月11日㊤ 10:00～13:00	親子料理教室 協力：食生活改善推進協議会 *要申込 1月8日㊤ 締切 持ち物：エプロン・三角巾・手拭きタオル
1月16日㊤	「ジュニアスポーツ教室」 ☆ 15:30～16:15 小学1年生～3年生 ☆ 16:15～17:00 小学4年生～6年生 共催：もんぜんスポーツクラブ
1月18日㊤ 10:00～11:00	たこあげ大会～凧を作って上げよう！～ *要申込
1月25日㊤ 10:00～13:00	わ・もっそ こどもレストラン *要申込 持ち物：エプロン・三角巾・手拭きタオル

☆ダンスクラブ 1月17日㊤ 16:30～17:30

苦手科目を克服しよう！！ ひとり親家庭 学習支援事業のお知らせ

- 日 時 1月18日(土)
2月15日(土) 9:30～11:30
3月21日(土) ※時間は共通です
- 場 所 文化会館 2階
- 科 目 小学生(1～6年) 算数
中学生(1, 2年) 数学、英語
- 参加費 つくしんぼの会員は無料
※会員でない方は今年度の会費
1,000円で入会していただきます。
- 持ち物 教えてほしい教材、筆記用具、飲み物

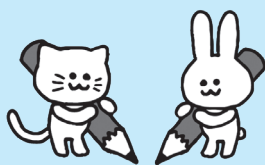

STUDY

問市福祉課 ☎ 23-1161

つくしんぼの会からのお知らせ (輪島市母子父子寡婦福祉協会)

- *親子ふれあいバス研修** *NHK 歳末たすけ
あい募金の助成
を受けています。
- 寒い冬、親子で体を動かしましょう！！**
- 日 時 令和2年2月23日(日)
8:00 出発 17:00 解散(予定)
- 集合場所 輪島市役所
- 行き先 ROUND 1 (金沢店)、北陸製菓
- 対象者 ひとり親家庭の親子、寡婦の方
- 募集人数 30名
- 参加費 大人500円、子ども300円
※今年度会費1,000円をまだお支払いされていない方は、当日ご持参ください。
- 申込締切 令和元年1月17日(金)



問市福祉課 ☎ 23-1161

■糖尿病教室カレンダー

1/8*	フットケア	糖尿病からくる足の病気について	看護師
1/15*	食事	自分の食事を見直してみよう	管理栄養士
	口腔ケア	糖尿病と歯周病について	歯科衛生士
1/22*	医療 検査	糖尿病と合併症について 糖尿病と検査について	医師 臨床検査技師
	2/5*	運動 薬物	運動を始めてみませんか? 糖尿病と薬について

※毎週水曜日 14:30 より、1階正面玄関横で開催中。

※参加費は無料。申込不要です。

※当院に受診されていない方でも参加できます。

※変更になる場合があります。

HPV（ヒトパピローマウイルス）ワクチンについてご存知ですか？

小浦 詩 医師

若い女性に子宮頸がんが増えています

日本では毎年約1万人の女性が子宮頸がんにかかり、約3,000人が命を失っています。とくに、妊娠・出産を考える20～40歳代でかかる人が増えています。

ワクチンで、子宮頸がんの6～7割が予防できます

ワクチン接種で起こりうる症状

接種直後のふらつき、注射部位の痛み、腫れ、発熱などがみられることがあります。接種からの期間を問わず副反応が否定できない症状のひとつとして、広範な痛みや様々な身体症状が報告されていますが、接種しなくても同様の症状を訴える人が同じくらい存在するとの報告があり、ワクチンとの因果関係は不明です。



ワクチンをよく知って接種しましょう

ワクチンは定期予防接種として小6～高1の女性は無料で接種できます。事前に健康推進課での接種券発行を受け、病院での予約が必要となります。

市立輪島病院でのワクチン接種は産婦人科外来で行っています。

接種希望の方やワクチンについて相談したい方は産婦人科外来(23-0610)までご連絡ください。



年末年始、お酒を飲む機会が増える時期です。おいしいお酒を楽しく飲んで過ごすには「正しいお酒の飲み方」、すなわち「適正飲酒」を実践することが大切です。

「正しいお酒の飲み方」＝「適正飲酒」をわかりやすくしたものが『適正飲酒の10か条』です。「適正飲酒」を実施することにより、おいしいお酒を楽しく飲み、健康な生活を過ごしてください。

適正飲酒の10か条



- ① 談笑し楽しく飲むのが基本です
- ② 食べながら 適量範囲でゆっくりと
- ③ 強いお酒 薄めて飲むのがおススメです

- ⑧ 飲まないで 妊娠中と授乳期は
- ⑨ 飲酒後の運動・入浴 要注意
- ⑩ 肝臓など 定期検査を忘れずに



- ④ つくろうよ 週に2日は休肝日
- ⑤ やめようよ きりなく長い飲み続け
- ⑥ 許さない ひとへの無理強い・一気飲み
- ⑦ アルコール 薬と一緒に危険です



(出典：公益社団法人アルコール健康医学協会)



健康カレンダー 1月

■相談窓口 健康推進課
①②☎ 23-1136 ③☎ 23-1179

ご存じですか？ ①輪島市子宝支援事業

不妊症、不育症のためにお子さんに恵まれないご夫婦に対して、治療に係る費用の一部を助成しています。平成31年4月1日以降の治療分より特定不妊治療の助成内容が変わりました（対象年齢、申請期限、助成額等）。申請にあたっては一度ご相談ください。

②健康相談

血圧測定と尿検査ができます。

③こころと体の健康ダイヤル

困ったときはご相談ください。あなたは決して一人ではありません。あなたのために時間を取りたいので予約してください。

■相談窓口 ☎ 22-2011
能登北部保健福祉センター
こころの健康相談

◇医師による相談
10日（金）、17日（金）
14:00～16:00
※前日の午前中までに要予約
◇保健師や相談員による相談
月～金曜日 8:30～17:45

断酒会

アルコール依存症の本人とご家族が対象です。ご相談ください。
20日（月）14:00～15:00
●場所
能登北部保健福祉センター
2階 待合室

輪島病院 禁煙外来

◇予約制 火～金曜日
■予約先
産婦人科外来 ☎ 23-0610

毎月19日は食育の日



◎乳幼児健康カレンダー

内容	日	曜日	時間	場所
乳幼児健康相談	15	水	10:00～11:30	ふれあい健康センター 2階 子育て支援センター
	17	金	10:00～11:00	町野めばえ子育て支援室
乳幼児健診 ※個人通知はしていません。	※ 下表	木	受付 13:00～13:30	ふれあい健康センター 1階 検診ホール

※乳幼児健診

健診月	4か月児健診	1歳6か月児健診	3歳児健診
1月 (対象者)	今月はお休みです	23日（木） (平成30年7月生)	9日（木） (平成28年10月生)
2月 (対象者)	20日（木） (令和元年9、10月生)	27日（木） (平成30年8月生)	13日（木） (平成28年11月生)

☆3歳児健診の視力・聴力検査は、必ず家で行いましょう。
☆3歳児健診は、会場でおしっこ検査があります。

☆持ち物
・母子手帳
・すこやか手帳
・問診票など

🌸お母さんのための癒しのサロンのご案内🌸

「子育てって大変！」「毎日疲れる…」「イライラする！」
育児に心配や不安はつきものです。一緒に話して気分を楽にしませんか？
育児中の方ならどなたでも参加OKです！

■日 時 1月7日（火）13:30～15:00
2月4日（火）13:30～15:00

■会 場 ふれあい健康センター 1階和室
※託児が必要な方は、事前にご連絡ください。



健康推進課 ☎ 23-1136

🌸子育て情報『パパママはっぴーメール』🌸

ご登録いただいた方に対して、乳幼児健診や予防接種など子育てに関連した情報をメールにてお知らせしています。
携帯電話またはパソコンから下記のQRコードまたはURLからご登録ください。
※『パパママはっぴーメール』は輪島市メールマガジンの一つとして配信しています。【d.bmb.jp】【city.wajima.lg.jp】からのメールを受信できるようにあらかじめご設定ください。

(URL <https://d.bmb.jp/bm/p/f/tf.php?id=wajimamm>)



▲スマホ版 QRコード

健康推進課 ☎ 23-1136

“元気”がなにより 第142回



★令和元年度 生活・介護支援サポーター養成講座 受講生募集！！

✳生活・介護支援サポーターは、介護予防の活動の支援や、高齢で大変になってきたゴミ出し・買い物などの『ちょっとしたこと』を支援する人です。

✳下記の養成講座を修了した人は修了証を授与します。

- 会場 門前保健センター別館2階
- 定員 20名程度
- 受講料 無料
- 申込締切 令和2年1月20日(月)

	日時		内容
第1回	1月23日(木)	13:00～ 16:00	輪島市の高齢者の状況と高齢者サービス
第2回	1月30日(木)		高齢者のからだと困り事、支援の方法
第3回	2月6日(木)		認知症について、介護予防の運動について
第4回	2月13日(木)		上手な話の聴き方、レクリエーション
第5回	2月20日(木)		高齢者の困り事を助けましょう(実習)
第6回	2月27日(木)		地域で暮らし続けるための社会資源を考える
交流会	3月11日(水)	13:30～ 15:00	前年度までの修了生と交流、情報交換をする

〈申込先〉輪島市社会福祉協議会 ☎22-2219

住みなれた地域で暮らし続けるためには、お互いさまで支え合うことが大切です。お年寄りの支援だけでなく、地域のことを我が事として考え、社会参加しながら生きがいや介護予防につなげるという自分のためにもなる活動です。地域貢献+やりがい・生きがいで健康寿命をのばしましょう。

★わじまケアネット市民フォーラム 開催

演題 「食べる力」について学ぼう！

参加無料

■講師：長谷 剛志 氏（公立能登総合病院歯科口腔外科部長）

■日時：令和2年2月2日(日) 14:00～16:00 (13:00開場)

■会場：輪島市文化会館3階小ホール

※薬剤師によるお薬相談会も開催します
(13:00～13:45まで)

気軽に相談してみませんか？相談は無料です。

お薬手帳や飲んでいる薬、健康食品をご持参ください。



「食べる」ことは日々の生活を支える原動力です。寝たきりになってからではなく、寝たきりにならないように「食べる」ことを意識して、今から「口の健康」について考えてみませんか？

★家族介護教室のお知らせ

ご家庭で介護されている方や介護について学びたい方を対象に、家族介護教室を開催します。介護負担の軽減やストレス解消の場になったり、介護について学んだり、日頃の介護の悩みを話し合ったりする時間にしたいと考えています。

参加ご希望の方は、開催日の1週間前までに各会場の地域包括支援センターへお申し込み下さい。

会場	日程	時間	内容	参加費
門前総合支所	1月15日(水)	各会場 13:30～15:00 まで	【介護のコツ】 ベッドから車イス、車イスから便器への移動など、本人や介護者に負担の少ない動きをリハビリスタッフが伝授します。	100円
町野支所	1月22日(水)			
ふれあい健康センター	1月24日(金)			



お問い合わせ、お申し込みはお近くの地域包括支援センターまで

輪島市地域包括支援センター（ふれあい健康センター内）	・・・	☎23-1174
門前支所（門前総合支所内）	・・・	☎42-9918
東部支所（町野支所内）	・・・	☎32-1838

高齢者福祉事業のお知らせ

高齢者日常生活用具購入助成事業

在宅生活において、支援の必要な高齢者に対し、下記の日常生活用具の購入にあたり費用の一部を助成します。

対象世帯	独居の高齢者または高齢者のみの世帯で、住民税非課税の世帯、または生活保護法による保護を受ける者がいる世帯に属する方。
------	--

●対象用具と助成額

区分	生活保護法による非保護世帯		住民税非課税世帯	限度台数
	助成限度額	助成限度額		
助成限度額 (1台あたり)	電磁調理器	10,000円	6,000円	1台
	自動消火器	20,000円	12,000円	1台
	歩行補助車	15,000円	9,000円	1台
	住宅用火災警報器	5,000円	3,000円	※2台
	高齢者用固定電話	20,000円	12,000円	1台

※原則、各用具とも助成対象は1台ですが、住宅用火災警報器は寝室の場所によって2台を助成の限度とします。(寝室が2階以上にある場合など。)

ご存知ですか？

全ての住宅に住宅用火災警報器を！！

消防法により、一般の住宅に住宅用火災警報器の設置が義務となっています。

火災の早期発見と「逃げ遅れ」からの被害を防ぐために住宅用火災警報器の早期設置へのご協力をお願いします。また、設置してから、10年をめぐりに正常に作動するか点検しましょう。

◆申請に必要なもの◆

①領収書

購入品名、メーカーおよび型番、台数・金額が明記された領収証書

※住宅用火災警報器は上記のほか日本消防検定協会の鑑定品（NSマーク付商品）であることが確認できるもの。

②印鑑

③振込先の口座情報

民生委員・児童委員

主任児童委員のご紹介

令和元年12月1日に民生委員・児童委員、主任児童委員の一斉改選が行われました。任期は令和元年12月1日から令和4年11月30日までの3年間です。委員の皆さんのお名前と所管区域を併せて地区別にご紹介しますのでご確認ください。

岡南福祉課 ☎(23) 1161

輪島地区 33人

●民生委員・児童委員 30人

- 梶 一郎 駅前1〜3
- 近藤 和彦 宮川町・泉宮住宅・久岡ハイム
- 竹林 則子 常盤・栄町1・栄町2・緑町・上川町・河原町
- 森脇 洋子 諏訪・諏訪南・春日町・巴・さくら町
- 福光 満男 観音南・観音北・弥生町・弥生2（泉宮住宅）・重蓮区
- 杉窪 厚子 中浜・中浜東・錦川・工房長屋
- 曾又 博史 マリントウ
- 松下 直子 馬場・馬場元・東馬場・大馬場・新町
- 徳野 喜一郎 本田町・新田町・中田町・馬場崎
- 本田 伸夫 旭町・丁字・伊右工門・若葉・御蔵・大町・森の下
- 久保田 悦司 川端丁・本町1〜3・本町2浜・上本町
- 高木 幸子 中央通3丁目・祇園東・祇園西・五月町
- 牛賜 正利 新橋通1〜10
- 牛賜 恒三 稲荷東1〜4・風南・畠田東・畠田南
- 山田 礼子 稲荷南1・2・測候所官舎・稲荷西1・2・平成町
- 隅屋 良一 未広南・未広北・上町1〜6
- 小田原 奨 住吉1〜8
- 大家 智子 浜町上・下
- 坂下 静香 鳳至本町1〜3
- 船本 定子 鳳至丁1〜6
- 佐渡 ゆかり

藤橋 幸子 石浦1・2・寺山岸・日吉山・鳳来

船本 照松 海士町1・2

坂角 春枝 輪島崎町（仲町・寺町・宮町）・袖ヶ浜

谷内 百合子 青葉ヶ丘北 西南

立野 敏昭 小峰山1（泉職公舎）小峰山2・矢田町・青山町1・青山町2（久岡アパート）

岡川 芳朗 南町1〜5・昭南町

大窪 恵子 夕陽ヶ丘北 南

邑田 眞美 上野台・気勝平1〜7

関浦 健二 二勢南・二勢中・二勢北

大屋地区 13人

●主任児童委員 3人

- 上島 忠雄 輪島地区
- 山崖 正子 輪島地区
- 相上 祥恵 輪島地区
- 干場 容子 小伊勢町・稲屋町
- 谷内口富士子 長井町・房田町
- 山崎 正明 山本町
- 清戸 武義 中段町・水守町
- 松下 津由子 釜屋谷町・堀町
- 山下 一栄 二ツ屋町・宅田町
- 上田 光代 下黒川町・上黒川町
- 川上 幸子 繩又町
- 小方 恒雄 別所谷町・二俣町
- 坂本 昌子 滝又町・空熊町
- 山本 一子 光浦町・美谷町・鶴入町

●主任児童委員 2人

井前 真佐美 大屋地区

澤田 慎一郎 大屋地区

河原田地区 6人

●民生委員・児童委員 5人

- 水戸 修補 杉平町・方南町
- 宮下 仁 山岸町・泉職アパート・横地町
- 堀井 祐美子 石休場町・東中尾町
- 谷内 澄榮 山ノ上町・市ノ瀬町
- 正角 吉雄 熊野町・打越町・西脇町・北谷町
- 表 令子 河原田地区

鶴巣地区 6人

●民生委員・児童委員 5人

- 池端 政義 久手川町・久手川団地・塚田町
- 浦出 優美 稲舟町
- 橋本 幸子 城兼・大野町
- 中谷 広子 惣領町
- 谷 由夫 深見町

●主任児童委員 1人

山下 政幸 鶴巣地区

町野地区 14人

●民生委員・児童委員 12人

- 畑中 春夫 広江本町・広江上地・広江元地
- 岡田 博司 粟蔵・若桑・地方

南志見地区 6人

●民生委員・児童委員 5人

- 堂下 美智子 白米町・野田町・名舟町
- 佐原 幸美 尊利地町・小田屋町・忍町
- 須磨 憲弘 里町・波田町
- 吉森 応子 西院内町・東印内町・東山町
- 宮谷 正博 西山町（小西山・大西山）
- 主任児童委員 1人
- 泉口 明子 南志見地区

三井地区 8人

●民生委員・児童委員 7人

山下 幸恵 長沢・小泉・漆原
橋本 幸男 市ノ坂
岡田 健二 細屋・内屋・新保
兼間 伸市 洲衛・坂田・空港
細川 正雄 仁行・与呂見
宮口 洋子 本江・渡合・中
上野 久子 興徳寺・大和町

●主任児童委員 1人

西山 和子 三井地区

西保地区 5人

●民生委員・児童委員 4人

中 幸雄 上山町
武田 幸次 西二又町・上大沢町
中嶋 恵美子 赤崎町・大沢町
波座 すゑ子 下山町・小池町

●主任児童委員 1人

片山 和哉 西保地区

門前地区 44人

●民生委員・児童委員 41人

(調整 中) 鋼地1班・2班
(調整 中) 鋼地3班・4班
(調整 中) 鋼地5班・6班
中野谷 喜恵子 赤神・大泊・腰細
中川 節志 上馬場・下馬場
中西 敏行 上代・黒岩入山・渡瀬・飯川谷・大釜

高橋 あさ子 馬渡・久川・神明原・清沢・木原月・滝町・切狭・窠
岡本 マチ子 千代・北川・是清・大口
山本 恒雄 南・池田・藤浜・鍛冶屋・中田・新町分
中 村 博 椎木・小山・白禿・江崎・二又・山是清・大切

荒木 寿満子 浜町・松原町・中町
玉谷 信行 高見町・此花町・瓦場
慶 塚 忍 港町・本町

安本 和秋 宮町・中町・北町・大生・松風台団地

森 祐子 元町・東町・鏡川町・勝田

本間 早苗 西町・大蔵町・栄町・道下住宅

山本 則行 鹿磯

川端 勝一 深見・六郎木

丹圃 俊記 門前・走出・日野尾

出村 宗雄 広瀬・本市・本市住宅

澤田 利一 深田・栃木

塚本 喜美子 高根尾・和田・さくら団地

和田 秀子 清水・鬼屋・西中尾

松本 則子 広岡・広岡住宅・錦

澤田 涼子 能納屋・谷口・本内・鏡川・根古屋

大門 尊子 長井坂・定広・貝吹・原・荒屋

向 民夫 下出第1・第2・寺平・滝平・上出・袋

谷内 壽治 地原・別所・百成・堀腰・東大町・平

森倉 寛子 石坂・伏坂・内保中央・貝喰・内保平・天神平・坪の内

平 恵子 俊兼・四位・滝上・嶺

出村 富子 宮古場・水の上・蛇喰・清太郎・正弘・田村・山辺

久津礼 利男 日砂子・中野屋・濁池・清土・尺ヶ池・番頭屋

岡本 美智子 安代原・吉ヶ谷内・大町・浅生田・中尾

樫谷 光恵 盤若池・知気女・宮田・大久保・亀部田

垣内 正三 西岡山・滝又・菅の原・中屋

升本 庄五郎 皆月1〜4組・餅田

徳木 ひさよ 皆月5〜10組

森本 良忠 暮坂・樽見・薄野・井守上坂・百成大角間

筒井 勉 中谷内・大滝・鶴山

●主任児童委員 3人

中村 洋子 門前地区
飛岡 穰 門前地区
宮本 正樹 門前地区

職務内容

★民生委員

(民生委員法第14条 抜粋)

●住民の生活状況を必要に応じ適切に把握しておくこと。

●援助を必要とする者がその有する能力に応じ自立した日常生活を営むことができるように生活に関する相談に応じ、助言その他の援助を行うこと。

●援助を必要とする者が福祉サービスを適切に利用するために必要な情報の提供その他の援助を行うこと。

●社会福祉を目的とする事業を経営する者または社会福祉に関する活動を行う者と密接に連携し、その事業または活動を支援すること。

●社会福祉法に定める福祉に関する事務所(以下「福祉事務所」という。)その他の関係行政機関の業務に協力すること。

●民生委員は、前項の職務を行うほか、必要に応じて、住民の福祉の増進を図るための活動を行う。

★主任児童委員

主任児童委員は、児童福祉関係機関および区域を担当する児童委員と連携して、児童福祉に関する事項を専門的に担当します。

●児童および児童を取り巻く家庭環境、社会環境について詳細な情報収集を行う。

●地域における児童健全育成事業や母子保健活動を推進する。

●地域ぐるみで子育てを行うための啓発活動を企画し、活動の実施にあたって、その中心的役割を果たす。

地域安全ニュース 2020.1

謹賀新年



本年も『安心安全なまちづくり』のための活動を推進してまいります。皆さまのご理解とご協力をお願いいたします。

輪島警察署管内 交通事故発生状況

	R1年11月	(前年同月比)	R1年 (1~11月)	(前年同期比)
人身事故	1件	(- 1件)	25件	(- 12件)
死者	0名	(± 0名)	0名	(± 0名)
負傷者	1名	(- 1名)	28名	(- 22名)
物損事故	52件	(+ 9件)	518件	(- 70件)

1月10日は110番の日です!!

緊急は「110番」

何があったか 事件? 事故?

通報時は、慌てずに落ち着いて状況を伝えましょう!!



いつ 何時ごろ、いつあったのか?

どこで 町名・地番や目立つ建物など



あわてない相談
「#9110」



- ・落とし物や免許の更新
- ・子どもの非行の相談
- ・架空請求についての相談など

犯人は 性別・年齢・身長体格・服装・逃走方向・車のナンバーなど

今の様子 被害状況 事故の様子など

私は 事件・事故との関係

※相談はこちらにもおかけください 輪島警察署 ☎ 22-0110

「110番」とはどう違うの??

緊急通報専用ダイヤル
110番
警察相談専用ダイヤル
#9110

「110番」は、今すぐ警察官に駆けつけてもらいたいような緊急の事件・事故などを受け付ける緊急通報用電話です。年間の「110番」通報受理件数は900万件を超えており、約3.4秒に1回の割合(平成30年)になっています。

しかし、その中には「免許の更新」といった緊急の対応を必要としない通報もあり、「110番」通報受理件数全体の約2割を占めています。

緊急の対応を必要としない用件で110番を利用すると、本来緊急を要する事件・事故への警察の対応を遅らせることにつながり、結果として生命や身体の保護などに支障を生じさせるおそれがあります。そのため、緊急の対応を必要としない警察への相談は、警察相談専用電話「#9110」を利用してください。

【政府広報オンラインより転載】

県内 特殊詐欺情報

CASE. 1

メールで送られてきた「あやしいバイト募集」情報に引っ掛かり、保証金名目でお金をだまし取られる被害が連続して発生しています。

CASE. 2

特殊詐欺等の不審な予兆電話が確認されました。電話で、お金やキャッシュカードの話をされたら詐欺を疑い、家族をかたる電話に注意して下さい。



★法律を作る者と法律を使う者

輪島市民の皆様、こんにちは。

今回は、法律を作る者と法律を使う者というお話を致します。

我々弁護士や裁判所は、日頃から「法律」という基準に基づいてトラブルの解決等を行っています。そういう意味で、「法律を使う者」といえるかもしれません。特に、裁判所は、裁判という場において、法に基づいた裁定を行う立場にあります。しかし、法律を使っているのは、何も専門家だけではなく、皆さんも自覚しているかどうかはともかく、日頃から法律という制度の中で、法律を使いながら生活している場合が多いはずです。

この点、法律というのははじめからその様な仕組みがあったわけではなく、「人」が作ってきたわけです。そして、この「人」というのは、現代で言えば、国民の代表である国会議員です（なお、都道府県や市町村にも法律に似た条例というものがあります。）。国会議員が、国会で議論をして作り上げていくのが法律です。ではさらに振り返って考えると、国会議員は誰が選んでいるのかといえば、国民一人一人によるものとなっています（衆議院や参議院選挙での投票で選ばれます。）。

さて、これで何を言いたいかというと、法律というのは、もとをたせば国民一人一人が「法律を作る者」という見方ができ、また、「法律を使う者」ともいえるということです。

ところで、世の中でトラブルが発生した際、法律で解決できる問題なのかどうか、また仮に法律での解決ができてその解決案が妥当なのかという悩みは、よく見られる現象です。裁判所でも、過去の先例等を見れば、法律は十分に手当をしていないが、法律が決めた範囲内で妥当な解決を図ろうとする努力が見られるものもあります。しかし、裁判所は法律を無視したり、法律を離れたりする判断はできません（してはいけません）。

日頃のニュースの中で、もしかすると「法律がおかしい」と思う時もあるかもしれません。その時に、法律そのものがおかしいのか、法律の使い方がおかしいのか、これは分けて考えるべきでしょう。その上で、自分も生活しているこの社会で、どういったルールだと納得がいきそうなのか考えてみると新たな発見があるかもしれません。さらに言えば、それを解決できるのが裁判所なのかどうかという点も考えてみてほしいと思います。

法律と一番身近なのは、実は皆さん一人一人なのではないかと言えるかもしれません。

★石井翔大法律事務所

輪島市河井町3部201番地1

金沢弁護士会所属 弁護士 石井 翔大

☎ 23-1545 平日 9:30 ~ 17:00

(時間外・休日のご相談はお問い合わせください。)

輪島消防署だより



輪島消防署 ☎ 22-0327
門前分署 ☎ 42-0649
町野分署 ☎ 32-0119

令和2年輪島市消防出初式

出初式は、年の初めに市民の皆さまの安全・安心を願い、執り行われています。毎年恒例となる輪島市消防出初式を次のとおり挙行政します。

■日時

令和2年1月5日(日) 9:30 ~

■会場

式典：輪島消防庁舎(杉平町大百苅2番地)

一斉放水：輪島市役所横 河原田川河川敷

(一斉放水予定時間 11:10 ごろ)



一斉放水見取り図

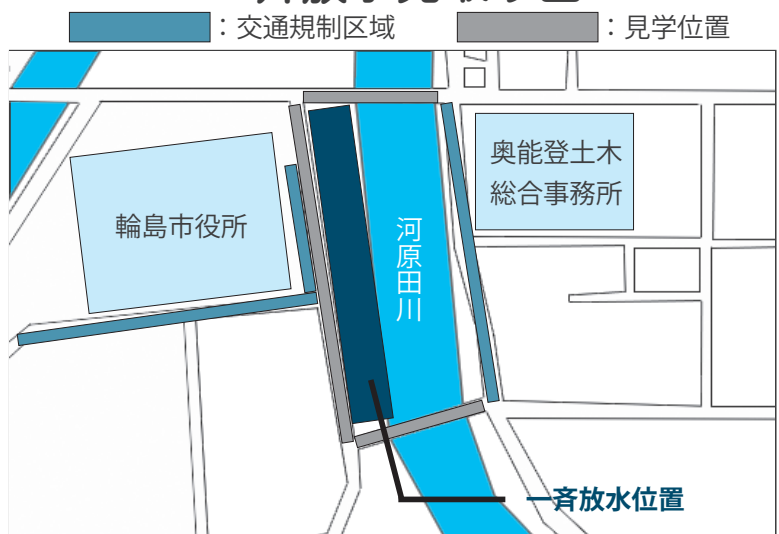

※出初式の当日は、消防車が市内を行進する際にサイレン吹鳴および交通規制を実施します。ご迷惑をおかけしますが、ご理解とご協力をお願いします。



▲出初式 一斉放水の様子



輪島消防署からのお願い



冬の間は、積雪のため消火栓、防火水槽の位置がわかりにくくなります。市民の皆様も消火栓、防火水槽の除雪にご協力ください。また、消火栓周辺の路上駐車は絶対にやめましょう。

火災情報メール

消防指令センターが発信する火災情報メールを受け取ることができます。配信を受け取るには事前登録が必要です。右記のQRコードまたは下記のURLからご登録ください。



○パソコン (<http://service.sugumail.com/okunoto119/member/>)

○スマートフォン (<http://service.sugumail.com/okunoto119/>)

※利用する際のパケット通信料は、利用者の負担となります。

☎奥能登広域圏事務組合消防本部 ☎ 23-0119

ホームページ <http://www.okunoto119.jp/>



開館時間 9:00 ~ 17:00 (入館は 16:30 まで) 入館料：一般 630 円、高校生・大学生 320 円、小中学生 150 円
※ 1 月の休館日：1 月 20 日 (月) ~ 31 日 (金) ※ 市内の小中学生、高校生は入館無料

1 月 19 日 (日) まで開催中！！

「第 25 回 飛翔する輪島の漆芸作家たち
— 全国展入選作品 —」

共催 日展輪島会・輪島工芸会

今年で 25 回目を迎える本展覧会の第 1 部では過去 3 年間の全国主要公募展に特別出品や入選を果たした作家の作品を一堂に展示します。また、第 2 部では帝展で特選を受賞した前大峰や竹園自耕など昭和初期に全国公募展で活躍した漆芸作家たちの優品をご紹介します。

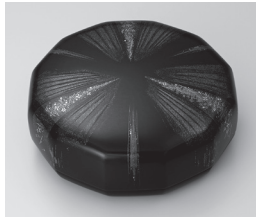

蒔絵十二稜箱「憧憬」 鬼平慶司
第 65 回日本伝統工芸展

同時開催 「輪島塗の歴史と文化」

次回展覧会

「第 37 回 日本伝統漆芸展」

会期 2 月 1 日 (土) ~ 2 月 24 日 (月・振休)

日本工芸会による漆芸部会公募展の全入選・入賞作を展示します。重要無形文化財保持者 (人間国宝) から新進作家まで、様々な挑戦がうかがえます。あらゆる漆芸技法を堪能できるのも本展ならではの楽しみ方です。

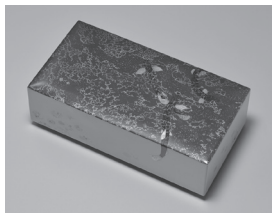

蒔絵名刺箱「魚影」 寺西松太
朝日新聞社賞

◇ 列品解説のお知らせ

日程・講師 各日 13:30 ~

2 月 2 日 (日) 大角裕二氏 (日本工芸会正会員)

2 月 9 日 (日) 林 暁 氏 (審査・鑑査委員)

2 月 16 日 (日) 西 勝廣氏 (鑑査委員)

2 月 23 日 (日祝) 内島一郎氏 (日本工芸会正会員)

会場 展示室 * 要入館券

展示替え・館内整備による休館のお知らせ

休館期間 1 月 20 日 (月) ~ 1 月 31 日 (金)

新年を寿ぐおもてなし

新年は元日 9:00 から開館します！

○ わんじまのお年賀プレゼント

期間 1 月 1 日 (水・祝) ~ 3 日 (金)

※ 要入館券 (先着 150 名様)

○ 新春ゲームコーナー

期間 1 月 1 日 (水・祝) ~ 3 日 (金)

会場 エントランスホール ※ 入場無料

○ 新春福袋 10 個限定販売

価格 2,000 円

内容 わんじまグッズ新商品や美術館オリジナルグッズ

○ ガチャポンコーナー

価格 1 回 600 円

内容 お正月や冬がモチーフの大好評のかわいいブローチ。さらにわんじまグッズが当たるチャンスあり！！

美術鑑賞とセットの手作り体験イベント

沈金スプーン色付体験

体験料 高校生以上 1,700 円、中学生以下 1,300 円

所要時間 約 15 分

沈金箸色付体験

体験料 高校生以上 1,500 円、中学生以下 1,100 円

所要時間 約 20 分

開催日 1 月 8 日 (水)、15 日 (水)

時間 ① 9:00 ~ 12:00 ② 13:00 ~ 16:00

※ 随時受付、予約不要、受付は終了時刻の 30 分前まで。

体験された方は展覧会もご覧いただけます。

上記開催日以外をご希望の方は、ホームページからご予約ください

「輪島市漆の里広場」「当館講義室」利用者募集！

「ユニークベニュー」という言葉をご存知ですか。歴史的建造物や美術館などの特別な場所で行う催しや会議のことをいいます。

漆芸美術館では、当館隣接の輪島市漆の里広場 (無料) や当館講義室 (有料) の利用者を募集しています。フリーマーケットやコンサート、作品展など日頃の文化活動の成果発表を計画している皆さま、漆芸美術館で、参加者の印象に残るイベントを開催してみませんか？

利用方法など詳しくは当館までお問合せください。

わじま・あなみず 求人情報

最新の輪島・穴水の求人情報が輪島市公式ホームページから確認できるようになりました。

※ 求人に応募される場合には、必ずハローワーク窓口で『紹介状』の交付を受けてください。

(URL <https://www.city.wajima.ishikawa.jp/docs/2017031400028/>)



▲ スマホ版
QR コード

穴水町



雪中ジャンボかきまつり 2020

日時 2月8日(土) 10:00～16:00

9日(日) 9:00～15:00

会場 あすなろ広場

まいもんの里・穴水、冬の風物詩。総延長400メートルのジャンボ炭火コーナーで味わう新鮮な牡蠣は絶品！皆さんのお越しをお待ちしています。

☎穴水町観光物産協会 ☎0768-52-3790

能登町



宇出津港のと寒ぶりまつり

日時 1月19日(日) 9:30～15:00

会場 能登町役場横駐車場

寒ぶり解体ショーのほか、新鮮な魚介類を販売する「宇出津港直送鮮魚市」、おいしい食が並ぶ「グルメテント村」など能登の冬の味覚「寒ぶり」を存分に味わえるイベントです。

☎寒ぶりまつり実行委員会(能登町商工会内) ☎0768-62-0181

珠洲市



珠洲あんこう祭り

日時 1月13日(月・祝) 10:00～13:00

場所 道の駅すずなり

あんこうのつるし切り(12:00～)やあんこう鍋の販売なども！寒い冬、あんこう鍋を食べて身も心も温まりましょう！

☎道の駅すずなり ☎0768-82-4688

のと里山空港1月のイベント

～休日のひととき、のと里山空港ですごしませんか～

1日(水・祝) 10:00～

☆元旦 ぜんざい振る舞い【限定300食】

※のと里山空港は「道の駅」でもあります

ぜんざい食べにちょっと寄ってかんげえ！

※なくなり次第終了となります。

会場：のと里山空港 1階能登の旅情報センター前

料金：無料



12日(日) 10:00～12:00、13:00～15:00

☆のっぴーグラスづくり【限定50個】

会場：のと里山空港 1階能登の旅情報センター

参加費：無料 ※一家族1個程度、子ども連れの場合は子どもの数、小学生以下優先

26日(日) 14:00～

☆おらが故郷 お国自慢

ウクレレ・ファニー・オーケストラによるミニコンサート

出演：ウクレレ・ファニー・オーケストラ

場所：のと里山空港2Fロビー

協力：羽咋市

☎のと里山空港賑わい創出実行委員会

(奥能登総合事務所企画振興課) ☎26-2303

市民ギャラリー1月

○『輪島俳句連盟』展 期間：1月13日(祝・月)～2月1日(土)



漆に出逢える街

鳳至上町交流サロン いろは蔵

■開館 9:00～16:00(昼休み12:00～13:00)

■水曜日は休館日です。

令和2年
輪島市成人式

—新紀元～令和最初の成人式～

○日時 令和2年1月12日(日)
11:45～ 受付
13:00～ アトラクション
13:30～ 式典
14:30～ 写真撮影

○会場 輪島市文化会館 大ホール

○対象となる方
平成11年4月2日～
平成12年4月1日生まれの方



※輪島市市内に住民票を有しない方で、
市内へ入籍が必要の方はご連絡ください。

輪島市教育委員会 生涯学習課 TEL:0768-23-1176

■就学や就職のため市外にお住まいの方や、案内封筒をお持ちでない方も参加できますので、受付までお越しください。

■当日は記念写真の撮影があります。
購入を希望される方は、当日、写真受付にてお申し込みください。
(2枚1組3,000円)

■会場には、一般席も用意しています。
どなた様でも新成人をお祝いにご来場ください。

協定締結

輪島市

×

日本郵便株式会社
※市内全13郵便局



日本郵便

主な連携内容

- 観光振興に関すること
- 地域の特産品などの流通および振興に関すること
- 環境保全に関すること
- 少子化対策・子育て支援に関すること
- 健康・福祉に関すること
- 災害対策に関すること
- 高齢者・障がい者支援に関すること
- 地域の暮らしの安全・安心確保に関すること

など



▲左から 坂口 高雅 町野郵便局長、梶文秋市長、阿部 浩和 輪島郵便局長、酒井 学 門前郵便局長

11月29日（金）に市と市内の全13郵便局との包括連携協定を締結しました。

この協定は、市および日本郵便株式会社のそれぞれの人的、物的資源を有効活用するとともに、郵便局のネットワークの活用を通じて、地域振興、地域活性化および市民サービスの向上を図ることを目的としています。

また、併せて道路情報提供に関する協定も締結しました。これは市が管理する道路の安全な通行を確保するため通行障害物や損傷箇所を発見した場合の通報を円滑、速やかに実施することを目的としています。

輪島市だより

これまでの功績がたたえられました

第60回全国スポーツ推進委員研究協議会にて文部科学大臣表彰



▲受賞された松本章弥さん

11月14日から15日にかけて、三重県津市で開催された全国スポーツ推進委員研究協議会において、輪島市スポーツ推進委員協議会会長の松本章弥さんが、文部科学大臣表彰を受賞されました。松本さんは旧門前町時代から34年間スポーツ推進委員（旧体育指導員）としてスポーツの振興に尽力され、その功績をたたえ表彰されました。

児童・生徒の歯の健康増進に尽力されました

令和元年度全国学校保健・安全研究大会にて文部科学大臣表彰

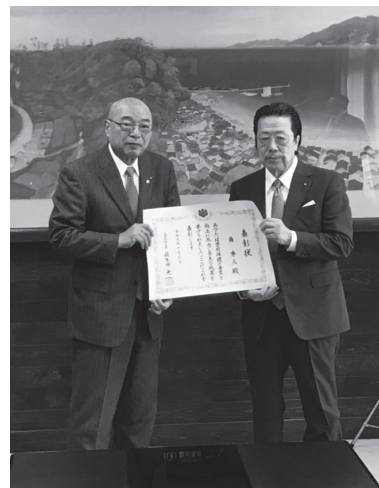

▲梶文秋市長に受賞の報告をする角秀人さん

11月21日から22日にかけて、埼玉県さいたま市で開催された全国学校保健・安全研究大会において、角歯科医院の角秀人さんが文部科学大臣表彰を受賞されました。角さんは学校歯科医として34年間勤められ、現在も活動されており、学校保健および学校安全の普及と向上に尽力され、その功績をたたえ表彰されました。

包括連携

輪島市 × 金沢学院大学
金沢学院短期大学



主な連携内容

- 健康・福祉の充実に関すること
- 食育および食文化の振興に関すること
- 教育・文化・スポーツの振興・交流に関すること
- 小学校教育における英語・ICT教育に関すること
- 地域の活性化と振興に関すること
など



▲左から 秋山 稔 金沢学院大学学長、梶 文秋 市長、川村 美笑子 金沢学院短期大学学長

12月9日(月)に市と金沢学院大学、金沢学院短期大学との包括連携協定を締結しました。

この協定は、双方が有する人的資源の交流と、知的・物的資源の有効活用を図りながら、相互に幅広い分野で協力・協同し、市を中心とする地域社会の発展と人材育成に寄与することを目的としています。

市と大学との包括連携協定は、北陸大学、鶴見大学、東京農業大学に続き4例目となります。また、金沢学院大学、金沢学院短期大学は県内の他の自治体とも協定を結んでおり、市は11市町目となります。

輪島市の子どもたちの教育について『ワンチーム』で考える 平成30年・令和元年度石川県PTA連合会地区別研究指定発表会 令和元年度輪島市PTA研究大会 第10回輪島市学校力&親力向上セミナー

令和元年11月23日(土)、輪島市文化会館において、PTA研究大会および輪島市学校力&親力向上セミナーが行われ、約600名が参加しました。

大会では、輪島中学校PTAによる「地域と連帯し、ふれあいを通じた生徒の育成」をテーマとした研究発表が行われたほか、輪島市教育委員会学力テストの結果と学習指導要領の改訂について説明がありました。

同日、PTA功労者表彰、親子輝きプロジェクト表彰があり、次の方々が受賞されました。

◇PTA功労者表彰(敬称略)

▽団体 河井小学校PTA

▽個人 泉原 隆司 (河井小)

保山 勝利 (河井小)

船本 貴宏 (鳳至小)

坂下 充 (鳳至小)

馬場 直也 (鶴巣小)

大岩 瑞枝 (大屋小)

川端 直胤 (大屋小)

濱谷 由紀 (河原田小)

谷内 宣博 (三井小)

谷 真由美 (町野小)

野中 淳也 (門前東小)

中島 博之 (門前西小)

岩崎 知美 (輪島中)

中島 幸治 (輪島中)

橋本 香夏子 (輪島中)

西口 由美子 (輪島中)

岡田 孝 (輪島中)

瀬野 篤 (東陽中)

狭間 孝 (門前中)

◇親子輝きプロジェクト(敬称略)

△絵画の部

最優秀賞 田中 月葉(河井小)

優秀賞 川端 琉々(鳳至小)

松本 愛未(町野小)

中村 知代(門前西小)

花水 美咲(輪島中)

△作文の部

最優秀賞 山岸 朋暉(門前西小)

優秀賞 齋藤 誌優(鶴巣小)

立野 一樹(鶴巣小)

金森 朝輝(町野小)

森谷 桜也(町野小)

△親から子への手紙の部

親子輝きプロジェクト賞

畦 麻里花(河井小)

森田マリベル(河井小)

富水 諒一(鶴巣小)

西野 直美心(町野小)

廣陵 奈保子(門前東小)

佳作



石川県選挙管理委員会及び石川県明るい選挙推進協議会においてポスター346点、標語1,225点の応募作品が厳正に審査され、当市より次の方が入賞しましたのでお知らせします。(敬称略)

1.ポスター(小学生の部)

河井小学校6年 岡垣 花歩

明るい選挙啓発ポスター・標語コンクールの作品募集の結果



三井小学校の児童らがおもてなし 田の神様まつり

12月5日(木)、三井町の茅葺庵档の館にて、国指定重要無形民俗文化財「あえのこと」のひとつである「田の神様まつり」が行われました。三井公民館館長の山形孝嗣さんが神様の案内役を務め、三井小学校4～6年生の児童らとともに田の神様を迎え入れました。

田の神様が食事の席に着くと、児童らはトビウオの干物や地元で採れたクリなどを使い、自分たちで盛りつけたお供え物や、権現太鼓を披露して田の神様をもてなしました。



▲権現太鼓やお供え物で田の神様のおもてなしをする児童ら

輪島塗を愉しむ ふだん使いのすすめ

「いしかわ伝統工芸フェアへ行ってみませんか」

「いしかわ伝統工芸フェア」とは石川県の36種ある伝統的工芸品の展示販売を通して石川県の文化を発信し、販路開拓へつなげようというイベントで、平成7年度より四半世紀もの歴史があります。会場は東京ドームシテイ・プリズムホール(東京ドームに隣接)で、冬場の天候にも左右はされませんが近年では3日間で4万人ものお客様をお迎えできる程になりました。25回目の今年は2月7日(金)から9日(日)まで、入場は無料です。

初日のオープニングでは谷本知事と各関係者がテープカットを行い、トークショーのゲストも紹介され華やかな雰囲気、引き続き開場を心待ちにしている東京近郊からのお客様が入場され、「見て、学んで、購入できる総合型の見本市」を愉しまれます。

輪島からも毎年10軒近くの塗師屋が参加し、街並みに見立てたブースで各々輪島塗の魅力をおもてなしています。今年のテーマは「いしかわおもてなし工芸」で、テーマゾーンでは日常生活のおもてなしのシーンで活用して欲しい各産地からの作品が並びます。輪島塗は勿論、日頃なかなか見られない他産地の工芸にも目を向けてみてはいかがでしょうか。

【市】漆器商工課

☎ (23)

1147

輪島漆器商工業協同組合

当市で合宿を行った選手が東京 2020 オリンピックの日本代表選手に内定しました



※令和元年 12 月現在

市民の皆様の温かいご支援と熱い声援を送り、オリンピックでの活躍を期待しましょう！

■競歩（男子 50km）

- ・ドーハ世界陸上選手権大会 金メダル
鈴木 雄介 選手（富士通）
 - ・第 58 回全日本 50km 競歩高島大会（山形）
日本記録を樹立し優勝
川野 将虎 選手（東洋大学）
- 鈴木選手、川野選手は輪島市で行われた第 103 回日本陸上競技選手権大会 50km 競歩において当時の日本記録を樹立（鈴木選手が優勝、川野選手が 2 位）



日本記録（当時）で優勝した鈴木雄介選手



■トランポリン（個人）

- ・第 34 回世界トランポリン競技選手権大会（東京）
女子個人 金メダル
森 ひかる 選手（金沢学院大学クラブ）
- ・第 34 回世界トランポリン競技選手権大会（東京）
男子個人 5 位
堺 亮介 選手（星稜クラブ）

門前野球場大規模改修工事を行います

独立行政法人日本スポーツ振興センターより、令和元年度地域スポーツ整備助成を受けて門前野球場の大規模改修工事を行っております。工事期間は令和 2 年 3 月末までの予定となっておりますが、芝生養生のため 9 月末までご利用できなくなっております。

利用される皆さまにはご迷惑をおかけいたしますが、ご理解とご協力をお願いします。

なお、施設をご利用になる際には、指定管理者までお問合せ下さい。



【くじ助成額（予定）】100,000,000 円

☎ NPO 法人もんぜんスポーツクラブ
☎ 42-1495

入札結果 500 万円以上

令和元年11月11日～令和元年12月10日

◆令和元年度 土地改良施設維持管理適正化事業 深田地区 揚水機改修工事/門前町深田	1,089 万円	(株)柿本商会
◆令和元年度 遠隔監視システム整備事業 輪島市水道施設遠方監視システム更新工事 /河井町 外	2,963 万円	北菱電興(株)
◆令和元年度 生活基盤近代化事業（基幹改良）町野浄水場機械・電気設備更新工事 /町野町佐野	4,290 万円	荏原商事(株)
◆輪島市マリンタウン競技場観客席改修工事/マリンタウン	3,135 万円	(株)宮地組
◆令和元年度 農村総合整備事業（条件改善型）田村地区 用水路改修工事/門前町田村	1,007 万円	畠中建設(株)
◆令和元年度 農村総合整備事業（条件改善型）本市地区 用水路改修工事/門前町本市	956 万円	宮下建設(株)
◆令和元年度 輪島市農業集落排水事業（機能強化）洲衛地区 機械・電気設備更新工事 /三井町洲衛	922 万円	アムズ(株)
◆輪島市本庁舎整備工事（建築）/二ツ屋町	8 億 1,400 万円	(株)里谷組
◆輪島市本庁舎耐震改修工事（建築）/二ツ屋町	4 億 7,850 万円	(株)宮地組
◆輪島市本庁舎整備工事（電気設備）/二ツ屋町	2 億 9,480 万円	北陸電気工事・能登電業社 特定建設工事共同企業体
◆輪島市本庁舎整備工事（機械設備）/二ツ屋町	2 億 460 万円	三百莉・森山 特定建設工事共同企業体
◆令和元年度 輪島市農業集落排水事業（機能強化）阿岸第 1 地区 機械・電気設備更新工事 /門前町是清 外	1,205 万円	アムズ(株)

お知らせ

今月の納税等

納期限 令和2年1月31日(金)
 市・県民税(第4期)、国民健康保険税(第10期)、
 介護保険料(第7期)、後期高齢者医療保険料(第10期)

くらし

福祉・介護の 仕事セミナー&個別相談

石川県福祉の仕事マッチングサポートセンターは、ハローワークに出張し、介護の仕事や資格取得、職場体験などについてのセミナー、福祉・介護の仕事に関する質問、相談をお一人ずつお受けする個別相談を行っています。お気軽にご利用ください。
 ※雇用保険受給者の方は、「求職活動実績」になります。

◆開催会場・日時

○ハローワーク輪島

3階 会議室

1月16日(木)

▼セミナー

10時〜10時45分

※5分前までにお集まりください。

▼個別相談

10時50分〜11時30分

※当日は、個別相談受付番号札を取ってお待ちください。

◎石川県福祉の仕事マッチングサポートセンター

(福サポいしかわ)

☎076-234-1151

無料法律相談

金沢弁護士会では、珠洲市産業センターおよび能登町役場において法律相談を実施しております。

令和2年1月〜3月の相談日程は次のとおりです。

◆相談会場・日程・担当弁護士

○珠洲市産業センター

相談日 担当弁護士

1月10日(金) 中上 勇輔

2月5日(水) 堀江 重尊

3月6日(金) 中上 勇輔

○能登町役場

相談日 担当弁護士

1月24日(金) 石井 翔大

2月28日(金) 宮崎昇一郎

3月27日(金) 石井 翔大

※担当弁護士が変更となる場合がございます。

◆相談時間

13時30分〜16時の間で30分以内(先着5名(組)まで)

※予約順に時間が決まります。

◆相談料

無料

◆予約方法

相談前日の17時まで
 金沢弁護士会へ電話で予約
 金沢弁護士会

☎076-221-0242

中高年・シニアのための

「お仕事相談会」「企業説明会」

就職の悩みや、疑問などを就労アドバイザーに相談しませんか。企業説明会では中高年、シニアの方を積極的に採用している企業の話聞けます。

◆会場日時

○輪島市文化会館

○1月20日(月)

10時〜16時

◆内容

○お仕事相談会

10時〜12時 ※要予約

○企業説明会

13時30分〜16時

○株式会社 歩

☎076-227-8760

相続遺言無料相談会

石川県司法書士会では次の期間に相談会を実施しております。相談開始直後は大変混み合いますので、時間を調整のうえお越しください。

◆会場・日時

○面談相談

○面談相談

「ファミイ」輪島市宅田町

1月26日(日)

13時〜16時

○電話相談

10時〜16時
 専用ダイヤル

☎076-291-0099

◎石川県司法書士会

☎076-291-7070

募集

令和元年度

狩猟免許試験日程のお知らせ
 今年度最後の狩猟免許試験が行われます。詳細につきましてはお問い合わせ先までご連絡ください。

◆申し込み期間

1月10日(金)〜2月7日(金)

◆試験日

2月22日(土)

◆試験会場

矢田郷地区コミュニティセンター(旧七尾さんライフプラザ) 多目的ホール

■お問い合わせ・申込・申請

奥能登農林総合事務所

企画調整室

☎0768-26-2322

令和2年度訓練生追加募集

◆募集科名・募集人数

○普通課程 生産設備全科 8名

○普通課程 自動車整備科 15名程度

○普通課程 自動車整備科 15名程度

◆応募資格

高等学校以上の卒業見込みの方、または卒業者(おおむね35歳以下)

◆訓練期間(予定)

○生産設備全科(1年間)

令和2年4月7日(火)〜令和3年3月15日(月)

○自動車整備科(2年間)

令和2年4月7日(火)〜令和4年3月15日(火)

◆応募期限

令和2年1月17日(月)まで

◎県立七尾産業技術専門学校

☎0767-52-3159

令和元年度 石川県ふぐ処

理資格者試験準備講習会
 石川県では平成18年にふぐ条例が施行され免許制となりました。これに伴い(公社)石川県調理師会では、日々仕事に追われ勉強する機会の少ないふぐの取扱者の皆さまへ、受験される方に向けての事前準備講習会を開催します。



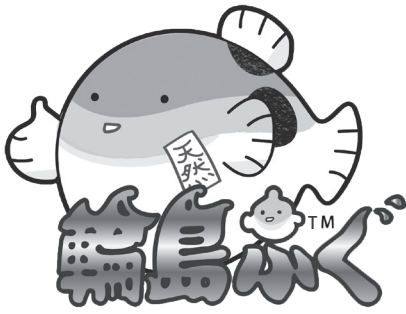

◆会場・日時
○金沢勤労者プラザ
令和2年1月21日(火)
□実技 9時～12時
□学科 13時～17時
◆受講料・定員
○29,500円
(テキスト代含む)
○26名
※定員になり次第、申し込みを締め切ります。
◆申し込み方法
申込書に必要事項をご記入いただき受講料を添えて(公社)石川県調理師会宛にお送りください。
※申込書は(公社)石川県調理師会、県薬事衛生課または最寄りの保健福祉センターにてお受け取りください。
☎ 076-1236-2012
☎ 076-1236-2012
☎ 076-1236-2012

マリンタウン競技場観客席改修工事に係る一部使用制限について

マリンタウン競技場観客席改修工事を行うため、1月6日(月)から3月末までの期間、競技場のトラックの一部および市道マリンタウン1号線の歩道部分の一部(観客席付近)が利用できません。利用者の皆様には大変ご迷惑をおかけいたしますが、ご協力をお願いいたします。なお、ワールド(人工芝)につきましてはご利用いただけます。

☎ (指定管理者) ミズノスポーツサービス(株) ☎ 23-0101

■年末年始の窓口等営業状況

窓 口		12/28 (土)	12/29 (日)	12/30 (月)	12/31 (火)	1/1 (水・祝)	1/2 (木)	1/3 (金)	1/4 (土)	1/5 (日)
市役所	戸籍の届け出(出生・婚姻・死亡等) ※12/28(土)～1/5(日)は夜間休日窓口	○	○	○	○	○	○	○	○	○
	上記以外のお手続き(各種証明書の発行等)	休	休	休	休	休	休	休	休	休
やすらぎの社(火葬場)		○	○	○	○	休	○	○	○	○
輪島クリーンセンター(美谷・宅田)		△	休	○	休	休	休	休	△	休
輪島市穴水町環境衛生施設組合 RDF(門前町原)		△	休	○	休	休	休	休	△	休

※△: 正午(12:00)まで営業

■年末年始の休日当番医

(診察時間は9:00～12:00まで)

月 日	医療機関名(所在地)	診療科目	電話番号
12/29(日)	まるおかクリニック(穴水町字川島)	小児科・内科	☎ 0768-52-8228
	生垣医院(能登町柳田)	内科・小児科	☎ 0768-76-0001
12/30(月)	まるおかクリニック(穴水町字川島)	小児科・内科	☎ 0768-52-8228
	大貫眼科医院(珠洲市上戸町)	眼科	☎ 0768-82-0017
12/31(火)	粟倉医院(輪島市町野町粟蔵)	内科・外科	☎ 32-0018
	持木メディカルクリニック(能登町字出津夕)	外科・内科	☎ 0768-62-1210
1/1(水・祝)	北川内科クリニック(穴水町字大町)	内科	☎ 0768-52-3555
	千間内科クリニック(能登町字出津山分)	内科・循環器内科	☎ 0768-62-1001
1/2(木)	定梶医院(輪島市門前町劔地)	内科・小児科	☎ 45-1351
	あいずみクリニック(珠洲市飯田町)	脳神経外科・神経内科・整形外科・リハビリテーション科	☎ 0768-82-0002
1/3(金)	まるおかクリニック(穴水町字川島)	小児科・内科	☎ 0768-52-8228
	小木クリニック(能登町小木)	内科・外科・消化器科	☎ 0768-74-1711

※受診の際は、事前にお電話にてご連絡ください。

■年末年始小児科救急当番医

(救急診療時間は9:00～12:00まで、12月号に掲載あり)

医療機関名	12/28(土)	12/29(日)	12/30(月)	12/31(火)	1/1(水・祝)	1/2(木)	1/3(金)	電話番号
市立輪島病院				救急	救急	救急		☎ 22-2222
珠洲市総合病院				救急	救急	救急		☎ 0768-82-1181
公立宇出津総合病院		救急	救急				救急	☎ 0768-62-1311
まるおかクリニック	午前中*	救急	救急				救急	☎ 0768-52-8228

※12/28(土)午前中、まるおかクリニックでは通常診療を行っています。

また、都合により担当が変更となる場合がありますので、上表の各医療機関にご確認の上、受診してください。

環境通信

冬期間のゴミ収集にご理解を

冬期間は、積雪や路面の凍結によって、ごみ収集ができない場合があります。大変ご迷惑をおかけしますが、その際は、次の収集日でのごみ出しをお願いします。



外食時「おいしい食べきり」全国共同キャンペーン

外食時、特に宴会などの場においては、食品ロスが多く発生しています。宴会5箇条に取り組んで食品ロスをなくしましょう。



○宴会5箇条

- 1 まずは、適量注文
- 2 幹事さんから「おいしく食べ切ろう！」の声かけ
- 3 開始30分、終了10分は、席を立たずにしっかり食べる「食べきりタイム！」
- 4 食べきれない料理は仲間で分け合おう。
- 5 それでも、食べきれなかった料理は、お店の方に確認して持ち帰りましょう。

問 市環境対策課 ☎ 23-1853

住まいの耐震化相談会 開催



住宅の耐震化を希望される方へ

平成28年の熊本地震での被害等を受けて、輪島市では住宅の耐震改修工事に係る補助金制度が平成30年7月に改正されました（昭和56年5月31日以前に工事着手されたものに限ります）。

能登半島地震発生から10年余りが経過し、防災意識も薄らいでいくところですが、大規模地震は時間や場所を問わず発生します。新しい補助金制度を生かして耐震化を促進し、住まいの安全・安心を確保しましょう。

相談会
会場・開催日時

- 輪島市役所2階 都市整備課内
随時（※平日の月曜日～金曜日） 8:30～16:30
- 門前総合支所1階 防災研修室
1月22日（水）9:00～15:00

問 市都市整備課 ☎ 23-1156

わじまっ子テレビ塾

今月の放送予定

ケーブルテレビ「9」チャンネル!!

月	火	水	木	金	土	
小学校中学年算数	外国語活動	小学校高学年算数	中学校英語	中学校数学	再放送	
◆勉強とは自分の無知を徐々に発見していくことである。		1月1日	1月2日	1月3日	1月4日	
20:00～20:20		6年 比を使って考えよう	1年 疑問詞	1年 空間図形（回転体）	ライト、レフトの言い方	
20:20～20:40	◆「オール輪島」で「わじまっ子」を育てましょう！	5年 単位量あたりの大きさ	2年 最上級	2年 確率	天気の違い	
	1月6日	1月7日	1月8日	1月9日	1月10日	
20:00～20:20	2年 図をつかってかんがえよう	Welcome to Wajima!	6年 決まりを見つけよう	1年 複数形	1年 空間図形（体積）	Welcome to Wajima!
20:20～20:40	3年 距離と道のりを求める	Wajima is wonderful.	5年 面積を2等分して考える	2年 be 動詞と一般動詞	2年 平行四辺形になるための条件	Wajima is wonderful.
	1月13日	1月14日	1月15日	1月16日	1月17日	
20:00～20:20	3年 カレンダーを使った数遊び	Greetings	6年 比を使って考えよう	1年 疑問詞	1年 空間図形（回転体）	Greetings
20:20～20:40	4年 がい数の表し方（終了20:47）	Colors	5年 単位量あたりの大きさ	2年 最上級	2年 確率	Colors
	1月20日	1月21日	1月22日	1月23日	1月24日	
20:00～20:20	3年 時ごとと時間を求める	ライト、レフトの言い方	6年 決まりを見つけよう	1年 複数形	1年 空間図形（体積）	6年 決まりを見つけよう
20:20～20:40	4年 活用問題	天気の違い	5年 面積を2等分して考える	2年 be 動詞と一般動詞	2年 平行四辺形になるための条件	5年 面積を2等分して考える
	1月27日	1月28日	1月29日	1月30日	1月31日	
20:00～20:20	2年 図をつかってかんがえよう	Welcome to Wajima!	6年 比を使って考えよう	1年 疑問詞	1年 空間図形（回転体）	STUDY
20:20～20:40	3年 距離と道のりを求める	Wajima is wonderful.	5年 単位量あたりの大きさ	2年 最上級	2年 確率	

補聴器（出張点検）

輪島市役所 1階中会議室	1月7日(火)	10:00～12:00
	14日(火)	14:00～16:00
	22日(水)	10:00～15:00
門前総合支所	1月16日(水)	10:00～12:00
	31日(金)	10:00～12:00
町野支所	1月15日(水)	10:00～11:30

やすらぎの杜（火葬場）休業日

令和元年1月1日（水・祝）

☎ 23-4194

無料相談

■ 市民相談

輪島市役所 3階大会議室	総合	14日(火)	9:30～12:00
		☎市市民課	☎ 23-1131
門前総合支所 101会議室	総合	15日(水)	9:30～12:00
		☎地域振興課	☎ 42-8720
		☎地域生活課	☎ 42-9916
町野公民館 2階研修室	行政	今月はお休みです	
		☎総務課	☎ 23-1111
南志見公民館	行政	21日(水)	10:00～12:00
		☎総務課	☎ 23-1111

■ 教育相談

■ 輪島市教育相談室 ☎ 23-1173

時間 平日 9:00～16:00

■ 行政相談

県政に対する意見、要望、苦情等を受け付けています。

■ 行政相談室 ☎ 26-2303

■ 多重債務相談（石川県司法書士会）

■ 電話無料相談

時間 平日 10:00～16:00

☎ 076-292-8133

■ 弁護士相談（要予約）

日時 9日(水)、30日(水) 13:00～

場所 輪島市社会福祉協議会

☎ 輪島市社会福祉協議会 ☎ 22-2219

■ カウンセラーによる相談（要予約）

輪島市社会福祉協議会	10日(水)、17日(水)、24日(水)
	31日(金) 9:30～12:00

☎ 輪島市社会福祉協議会 ☎ 22-2219

統計調査にご協力ください（2020年農林業センサス）

農林水産省では、令和2年2月1日現在で、「2020年農林業センサス」を実施します。この調査は、我が国の農林業・農山村地域の実態を明らかにする最も基本的な調査です。

令和2年1月中旬から調査員が農林業関係者の方々に訪問して、調査票に農林業の経営状況などの記入をお願いします。

調査票に記入された事項については、統計以外の目的には使用されませんので、ご協力をお願いします。

2020年農林業センサスキャンペーンサイト

<http://www.maff.go.jp/j/tokei/census/afc/2020cp/>

☎ 市企画課 ☎ 23-1113

パートだから・契約社員だから・「仕方がない」と思っていないか？

パートタイム労働者・有期雇用労働者の皆様へ

令和2年4月1日（中小企業は令和3年4月1日）からパートタイム労働者・有期雇用労働者は、正社員との間の待遇差について事業主に説明を求めることができるようになります。

正社員と比べて、「基本給が少ない」「賞与がない」「手当がない」ことを「仕方がない・・・」と諦める前にご相談ください。

パートタイム・有期雇用労働者向け特別相談窓口

（電話・来所での相談に応じます。匿名でも大丈夫です。）

石川労働局雇用環境・均等室内 ☎ 076-265-4429

金沢市西念3-4-1 金沢駅西合同庁舎6階

月曜日～金曜日 9:00～17:00（祝日、年末・年始除く）

■ 放射線量率の推移 11/15～12/13（単位：毎時マイクロシーベルト）

	最小値		最大値		期間平均
	期間中	過去	期間中	過去	
劔地公民館	0.04	0.05	0.07	0.10	0.06
門前総合支所	0.09	0.06	0.10	0.12	0.09
三井公民館	0.04	0.03	0.06	0.09	0.05

※期間中に計測された数値に異常は認められませんでした。

※測定地点は、劔地公民館・門前総合支所・三井公民館の3か所地上から1mの高さで測定し、結果を記録しています。

☎ 市防災対策課 ☎ 23-1157

へぐら航路運休のお知らせ

船体検査のため、以下の日程で休航します。

1月8日（水）～29日（水）

☎ へぐら航路株式会社 ☎ 22-4381

広告募集中

図書館へ行こう!

～ 新刊のご案内 ～

甘夏とオリオン
家族パズル
風間教場
涙をなくした君に
オカシナ記念病院
瓦礫の死角
抵抗都市
清く貧しく美しく
気がつけば、終着駅
おとぎカンパニー日本昔話編
地棲群
逢魔が刻 腕貫探偵リポート
毎朝ちがう風景があった
如何様
黒鳥の湖
黒武御神火御殿

増山 実
黒田 研二
長岡 弘樹
藤野 恵美
久坂部 羊太
西村 賢太
佐々木 譲良
石田 衣子
佐藤 愛子
田丸 雅智
嶺里 俊介
西澤 保彦
椎名 誠
高山 羽根子
宇佐美 まこと
宮部 みゆき
ほか多数

■ 門前図書館の催し

● 図書館の福袋

期間 1月 4日 (土) ～

※テーマごとに貸出の本3冊とおたのしみのセットです。

※お一人につき1袋まで。なくなり次第終了。

● 「デコパージュセっけん」作品展

期間 1月 4日 (土) ～ 31日 (金)

協力 中川 仁美氏 (門前町馬場)

● 冬休み親子 DVD 上映会

『七羽のからす』 (上映時間 22分)

日時 1月 5日 (日) 1回目 10:00 ～ 10:22

2回目 14:00 ～ 14:22

対象 幼児 (保護者同伴) ～ 小学生 ※無料です。

● 0.1.2 おはなし会 (しびびの会)

日時 1月 8日 (水) 11:00 ～ 11:30

対象 0 ～ 2歳児および保護者 (妊婦さんも歓迎)

● 門前図書館読書会～短編小説を読んで語らいませんか～

日時 1月 9日 (木) 13:30 ～ 15:00

テキスト 『雨』 サマセット・モーム / 著

● 新春! ふるさとかるた大会

日時 1月 13日 (月・祝) 13:30 ～

対象 どなたでも (幼児は保護者同伴。要申込。)

※賞品を用意してお待ちしております。

● おはなし会 (小林恵さん)

日時 1月 19日 (日) 14:00 ～ 14:45

対象 幼児～小学生

● 図書館の本活用講座

～デコパージュセっけん作り～

日時 1月 26日 (日) 13:30 ～

講師 中川 仁美氏 (門前町馬場)

対象 一般 15名 (定員になり次第終了)

材料費 500円

● 日本を愛でる～七十二候

日時・内容 1月 16日 (木) 「雉始雛」

1月 29日 (水) 「水沢腹堅」

15:00 過ぎ～

● つくろう (繕う、作ろう) 会

日時 1月 7日 (火)・21日 (火)・28日 (火)

9:30 ～ 18:00

※自分のつくりたいものを持参して、一緒につくる会です。

年始のお知らせ

輪島市図書館 (輪島・町野・門前の3館) は、
1月4日(土)から開館します。各館の開館時間は、
末尾の表の開館時間の欄でご確認ください。
本年もよろしくお祈りします。

蔵書点検のお知らせ

輪島市立図書館では、蔵書点検のため、
次の期間を点検期間として臨時休館します。

期間 1月20日(月)～24日(金)

※門前図書館は、通常どおり開館します。

(20日(月)と23日(木)は休館日)

■ 輪島市立図書館の催し

● 新春 本の福袋

期間 1月 4日 (土) ～

※テーマごとにおすすめの本2冊をセットにして
貸出をします。

※お一人につき1包まで。なくなり次第終了。

● 雑誌リサイクル市

期間 1月 4日 (土) ～ 19日 (日)

※お一人につき3冊まで。なくなり次第終了。

● こんぺいとうのお正月おはなし会

日時 1月 4日 (土) 14:00 ～ 15:00

対象 幼児～小学生および保護者

※おはなし会の後、かるた大会があります。

● よちよちさんのおはなし会

日時 1月 10日 (金) 10:30 ～ 11:00

対象 0 ～ 2歳児の親子

● 読書会

日時 1月 11日 (土) 13:30 ～ 15:00

テキスト 『正月からくり』 田辺 聖子 / 著

● バッテリー会のおはなし会

日時 1月 18日 (土) 14:00 ～ 15:00

対象 幼児～小学生および保護者

図書館	開館時間	休館日
輪島市立図書館 ☎ 22-2926	9:30 ～ 18:00 土日・祝日	毎週月曜日 (月曜祝日の場合は翌平日)、毎月第4木曜日
門前図書館 ☎ 42-0129	9:30 ～ 17:00	
町野分館 ☎ 32-0316	8:30 ～ 17:00 土 13:00 ～ 17:00	毎週日、月、祝日

HP <https://www.city.wajima.ishikawa.jp/docs/lib/>

ひとつです! よろしくね



山下 莉佳ちゃん
12月9日生まれ【輪島崎町】
パパ敏行さん ママ優さん
お姉ちゃんのが大好き! 同じことがしくて、いつも並んで遊んでるよ。姉妹仲良く大きくなってね。



坂下 里菜ちゃん
1月5日生まれ【二ツ屋町】
パパ宗祥さん ママめぐみさん
はじめまして、りなです☆パイパイ、いないいないばあが得意です! たくさん食べて春には公園行こうね♪



白木 善くん
1月5日生まれ【河井町】
パパ輝さん ママ真咲さん
おじいちゃん faceのぜんで〜す☆歩くの大好き! もっと上手くなって姉ちゃん兄ちゃんといっばい遊びたいっ♪沢山食べておっきくなるぞー(〇)



大向 洋雅くん
1月6日生まれ【大野町】
パパ洋介さん ママ奈央美さん
お話がとっても上手な洋雅です♡バナナが大好き!! たくさんの人に可愛がられてすくすく成長中です◎



萬澤 一颯くん
1月9日生まれ【鳥至町】
パパ祥隆さん ママみどりさん
あんよが上手な一颯です! 食べるの大好き♪ 兄ちゃん大好き♪ 皆に可愛がられてます☆明るく元気に育ってね!



川崎 悠生くん
1月12日生まれ【水守町】
パパ靖貴さん ママ文さん
初めまして、ゆうです。いつもお姉ちゃんたちに遊んでもらってうれしいな(〇) これからもすくすく大きくなってね。



河井 悠くん
1月24日生まれ【東中尾町】
パパ友宏さん ママ香織さん
お散歩が大好きなはる坊です。見ているだけで、ほっこり笑顔になります。今日も元気に成長中!



木村 吉寿くん
1月26日生まれ【河井町】
パパ吉隆さん ママ智子さん
みんなにカズとよばれてます! 力持ちで食いしん坊!! これからも元気にすくすく大きくなーれ☆

★初誕生記念にお子さんを広報に掲載しませんか?

2月号(2月に1歳になるお子さんを対象)に掲載をご希望の方は、令和2年1月10日(金)までにお子さんのお名前(ふりがな)、生年月日、性別、ご住所、お父さん・お母さんのお名前、電話番号、50字程度のコメント、お写真(データ・1~5MB推奨)を企画課までメールにてご提出ください。(Mail koho@city.wajima.lg.jp) なお、提出期限を過ぎた場合は掲載できません。



WAJIMA TOPICS COLOR

日本航空高等学校石川ラグビー部 15大会連続15回目の出場! 全国大会出場報告会



▲左から小林学監督、トンガ出身のテビタ・ボレオ選手、梶文秋市長、草場康太選手、瀬川十輪選手

東大阪市花園ラグビー場で開催される第99回全国高校ラグビーフットボール大会に石川県代表として出場する日本航空高等学校石川ラグビー部が、12月17日(火)に市役所を訪れ、花園での活躍を誓いました。

梶文秋市長から大会の目標を問われ、草場康太選手は「目標は日本一です!」と力強く決意を述べました。熱い声援で選手たちを応援しましょう。

ガンバレ! 航空石川ラグビー部!!

人口と世帯
(12月1日現在)

人口 26,502人 (前月比 -80人)
男 12,589人 (-41人)
女 13,913人 (-39人)
世帯数 12,542世帯 (前月比 -33世帯)

	11月	出生	死亡	転入	転出
男	2	27	13	29	
女	4	30	12	25	
合計	6	57	25	54	

