Public Relations Wajima-City

# 広報 わじま

Jul.2019
7
No.162

世界農業遺産 能登の里山里海
GIAHS Noto's Satoyama and Satoumi

6月2日（日）
輪島市民まつり２０１９

# 輪島市民まつり2019
# 開催御礼

5月26日（日）から6月2日（日）にかけて開催された「輪島市民まつり2019」におきましては、関係諸機関や多くのボランティアの皆様より多大なるご尽力を賜り、盛大に開催できましたことを厚くお礼申し上げます。

とりわけ、輪島市民大花火大会につきましては、20分間で2万発という北陸最大級の花火を打ち上げることができ、市内で大きな賑わいを創出することができました。

今後も輪島市民まつりが市民や観光客の皆様により一層楽しんで頂けるよう、誠心誠意取り組んでまいりますので、引き続きご理解とご協力を賜りますようお願い申し上げます。

輪島市民まつり振興会　会長　梶　文秋

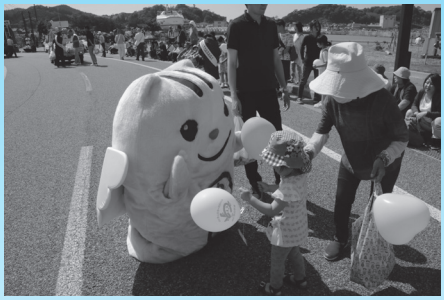

輪島市立
鳳至小学校
MARCHING BAND

年に1度は
東京に行こう!
のと里山空港利用促進
輪島市協議会
のと里山
空港号
45-66

民まつり2019

輪島市民まつり2019

# 第25回 参議院議員通常選挙

## ～投票で　かならず届く　君の声～

問 市選挙管理委員会事務局
☎（23）1195

任期満了に伴う参議院議員通常選挙が、7月21日（日）に執行されます。投票方法などについて確認しておきましょう。

### ■輪島市で投票できる方

平成13年7月22日以前に生まれた方で、平成31年4月3日までに本市の住民基本台帳に記載され引き続き市内に住所のある方です。

### ■投票方法

①選挙区選出議員選挙
（投票用紙の色は「薄黄色」）
候補者氏名を記入します。

②比例代表選出議員選挙
（投票用紙の色は「白色」）
名簿に登載された候補者氏名または政党名を記入します。

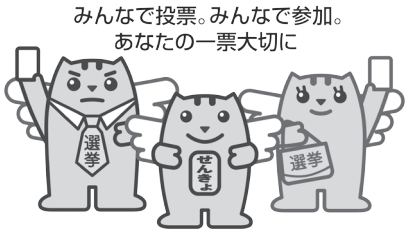


### ■期日前投票

選挙人名簿に登録されており、投票日当日に仕事や旅行、レジャー、冠婚葬祭、病気、出産、心身の故障などで、投票所へ行くことができないと見込まれる方は、事前に表1の期日前投票所で投票しましょう。投票所入場券（はがき）の裏面に記載されている宣誓書兼請求書の記載が必要となりますが、印鑑および身分証明書は不要です。なお、投票所入場券をお持ちでなくても投票できますので、投票所の受付係に申し出ください。

**表1：期日前投票所の開設場所等**

| 開設場所 | 期間および時間 |
|---|---|
| 輪島市役所<br>3階大会議室 | 7月5日（金）～20日（土）<br>8:30～20:00 |
| 門前総合支所<br>1階会議室 | 7月13日（土）～20日（土）<br>8:30～19:00 |
| 輪島市町野多目的<br>集会施設1階会議室 | |

※期間中は土・日曜日も受付します。

### ■不在者投票

【滞在先でする不在者投票】

投票日に出張や旅行などで輪島市外に滞在し、投票所に行くことができないと見込まれる方は、滞在先の選挙管理委員会で不在者投票ができます。あらかじめ、「不在者投票宣誓書（兼請求書）」で輪島市選挙管理委員会に投票用紙を請求してください。投票用紙の郵送に時間がかかりますので請求はお早めにお願いします。

【指定病院などでする不在者投票】

石川県選挙管理委員会が指定した病院や老人ホームなどに入院（所）中の方は、施設内で不在者投票ができます。詳しくは病院、老人ホームなどにお問い合わせください。

《市内の指定施設》
○市立輪島病院
○介護老人保健施設百寿苑
○特別養護老人ホームあての木園
○特別養護老人ホームあかかみ
○養護老人ホームふるさと能登
○特別養護老人ホームみやび
○特別養護老人ホームゆきわりそう
○有料老人ホーム福祉の杜
○特別養護老人ホーム福祉の杜
○地域密着型特別養護老人ホーム
　第2ゆきわりそう
○特別養護老人ホーム　輪島荘

【郵便などによる不在者投票】

次の表2にあてはまる方は、郵便など（郵便や信書便）で投票ができます。

自宅で投票用紙に候補者氏名などを自書（必ず本人が記入）していただきます。あらかじめ選挙管理委員会に申請・登録が必要です。

**表2：郵便などによる不在者投票**

| | |
|---|---|
| **身体障害者手帳をお持ちの方** | |
| 両下肢・体幹・移動機能 | 1・2級 |
| 心臓・じん臓・呼吸器・ぼうこう・直腸・小腸 | 1・3級 |
| 免疫・肝臓機能 | 1～3級 |
| **戦傷病者手帳をお持ちの方** | |
| 両下肢・体幹 | 特別～第2項症 |
| 心臓・じん臓・呼吸器・ぼうこう・直腸・小腸・肝臓 | 特別～第3項症 |
| **介護保険被保険者証をお持ちの方** | |
| 要介護状態区分 | 要介護5 |

※投票用紙に自書できる方に限ります。

なお、本人が自書できない場合は、あらかじめ選挙管理委員会に届け出た「代理記載人」（選挙権を有する方）1人に代筆させることができます。なお、表2および表3ともにあてはまる方に限ります。

※不在者投票宣誓書（兼請求書）は輪島市選挙管理委員会ホームページからダウンロードできます。（https://www.city.wajima.ishikawa.jp/categories/bunya/senkyo/kijitsumae/）

※市外で修学する学生については、本市に住民票があっても、生活の本拠が修学地とみなされた場合は、投票することができません。

**表3：代理記載が認められる方**

| 身体障害者手帳をお持ちの方 | |
|---|---|
| 上肢または視覚 | 1級 |
| **戦傷病者手帳をお持ちの方** | |
| 上肢または視覚 | 特別～第2項症 |

※表2および表3ともにあてはまる方に限ります。

## ■投票所の開閉時刻

投票所は午前7時に開所します。閉鎖時刻は投票所により異なりますので、表4にてご確認ください。

## ■開票の日時と場所

【日時】
7月21日（日）21時10分～

【場所】
輪島市農民研修センター301会議室（輪島市文化会館）

## ■問い合わせ先

第25回参議院議員通常選挙についてのお問い合わせは輪島市選挙管理委員会事務局までお願いします。

**表4：投票所の閉鎖時刻および投票所**

| 投票区 | 投票所閉鎖時刻 | 投票所 |
|---|---|---|
| 第1 | 20:00 | 輪島市役所1階玄関ホール |
| 第2 | 20:00 | 輪島市ふれあい健康センター1階検診ホール |
| 第3 | 20:00 | 輪島市立鳳至小学校体育館 |
| 第4 | 20:00 | 輪島市立鳳至公民館講習室 |
| 第5 | 20:00 | 輪島市立港公民館和室 |
| 第6 | 20:00 | 輪島市立大屋公民館集会室 |
| 第7 | 19:00 | 輪島市光浦多目的集会施設和室 |
| 第8 | 19:00 | 旧輪島市立二俣小学校職員室 |
| 第9 | 19:00 | 旧輪島市立滝又小学校教室 |
| 第10 | 19:00 | 上大沢集会所和室 |
| 第11 | 19:00 | 輪島市立西保公民館会議室 |
| 第12 | 19:00 | 下山集会所和室 |
| 第13 | 20:00 | 輪島市立河原田小学校体育館 |
| 第14 | 19:00 | 輪島市立河原田公民館集会室 |
| 第15 | 19:00 | 輪島市立三井保育所遊戯室 |
| 第16 | 19:00 | 洲衛集会所和室 |
| 第17 | 19:00 | 石川県奥能登総合事務所1階入札室 |
| 第18 | 19:00 | 仁行集会所和室 |
| 第19 | 19:00 | 市ノ坂地域交流センター広間 |
| 第20 | 20:00 | 輪島市立鵠巣小学校体育館ミーティング室 |
| 第21 | 19:00 | 輪島市立鵠巣公民館和室 |
| 第22 | 19:00 | 輪島市立南志見公民館研修室 |
| 第23 | 19:00 | 名舟町集会所大広間 |
| 第24 | 19:00 | 輪島市ふるさと体験実習館研修室 |
| 第25 | 19:00 | 石川県輪島水泳プールミーティング室 |
| 第26 | 19:00 | 金蔵集会所和室 |
| 第27 | 19:00 | 旧輪島市立東小学校体育館 |
| 第28 | 20:00 | 輪島市町野多目的集会施設1階会議室 |
| 第29 | 20:00 | 輪島市役所門前総合支所1階会議室 |
| 第30 | 19:00 | 輪島市門前保健センター多目的ホール |
| 第31 | 19:00 | 輪島市立諸岡公民館大集会室 |
| 第32 | 19:00 | 輪島市立黒島公民館会議室 |
| 第33 | 19:00 | 下本郷地区集会所集会室 |
| 第34 | 19:00 | 輪島市立本郷公民館集会室 |
| 第35 | 19:00 | 上本郷地区集会所集会室 |
| 第36 | 19:00 | 輪島市立浦上公民館多目的ホール |
| 第37 | 19:00 | 皆月地区多目的集会所研修会議室 |
| 第38 | 19:00 | 五十洲集会所 |
| 第39 | 19:00 | 輪島市立剱地公民館大研修室 |
| 第40 | 19:00 | JAおおぞら仁岸ふれあいセンター |
| 第41 | 19:00 | 輪島市立阿岸公民館会議室 |
| 第42 | 19:00 | 小山地区集会所集会室 |

# 令和２年度 採用予定の輪島市職員を募集します

## 1. 職種・採用予定人数・受験資格

| 職　　種 | 予定人数 | 受験資格 |
|---|---|---|
| 事　務　職<br>※社会福祉士の資格をもって従事する職が含まれます。 | 5 人程度 | ■大学卒業程度<br>①平成元年 4 月 2 日から平成 10 年 4 月 1 日までに生まれた方（学歴は問いません。）<br>②平成 10 年 4 月 2 日以降に生まれた方で、大学を卒業した方または令和 2 年 3 月 31 日までに大学を卒業する見込みの方<br>■短大・高校卒業程度<br>平成 10 年 4 月 2 日から平成 14 年 4 月 1 日までに生まれた方<br>※大学を卒業した方および令和 2 年 3 月 31 日までに大学を卒業する見込みの方は受験できません。<br>社会福祉士の資格を現に有している方は、履歴書資格欄に当該資格について記入し、証書の写しを添付してください。また、来春までに資格取得見込みの方は、履歴書資格欄にその旨を記入してください。 |
| 土木技術職 | 1 人程度 | ■大学卒業程度<br>①平成元年 4 月 2 日から平成 10 年 4 月 1 日までに生まれた方（学歴は問いません。）<br>②平成 10 年 4 月 2 日以降に生まれた方で、大学を卒業した方または令和 2 年 3 月 31 日までに大学を卒業する見込みの方 |
| 保　健　師 | 2 人程度 | 昭和 54 年 4 月 2 日以降に生まれた方で、保健師の免許を現に有する方または来春までに免許取得見込みの方 |
| 管理栄養士（行政職） | 1 人程度 | 昭和 54 年 4 月 2 日以降に生まれた方で、管理栄養士の免許を現に有する方または来春までに免許取得見込みの方 |
| 保　育　士 | 1 人程度 | 昭和 59 年 4 月 2 日以降に生まれた方で、保育士の免許を現に有する方または来春までに免許取得見込みの方 |
| 薬　剤　師 | 1 人程度 | 昭和 54 年 4 月 2 日以降に生まれた方で、薬剤師の免許を現に有する方または来春までに免許取得見込みの方 |
| 診療放射線技師 | 1 人程度 | 昭和 54 年 4 月 2 日以降に生まれた方で、診療放射線技師の免許を現に有する方または来春までに免許取得見込みの方 |
| 理学療法士 | 1 人程度 | 昭和 54 年 4 月 2 日以降に生まれた方で、理学療法士の免許を現に有する方または来春までに免許取得見込みの方 |
| 管理栄養士（医療技術職） | 1 人程度 | 昭和 54 年 4 月 2 日以降に生まれた方で、管理栄養士の免許を現に有する方または来春までに免許取得見込みの方 |
| 助　産　師 | 1 人程度 | 昭和 49 年 4 月 2 日以降に生まれた方で、助産師の免許を現に有する方または来春までに免許取得見込みの方 |
| 看　護　師 | 6 人程度 | 昭和 49 年 4 月 2 日以降に生まれた方で、看護師の免許を現に有する方または来春までに免許取得見込みの方 |

※薬剤師以下、看護師までの職種については、市立輪島病院勤務となります。

## 2. 欠格事項

次のいずれかに該当する方は受験できません。

①日本の国籍を有しない方（職種が事務職・土木技術職・保健師の方に限ります。）

②地方公務員法第 16 条に規定する欠格条項に該当する方

## 3. 受付期間

7 月 31 日（水）17:15 まで

郵送の場合は、7 月 31 日（水）までの消印のあるものについて受け付けます。

## 4. 試験会場・日時

第 1 次試験は 9 月 22 日（日）に行います。

試験の開始時間、会場等詳細は、後日応募者へ通知します。

## 5. 試験科目

| 職　　種 | 第 1 次試験 | 第 2 次試験 |
|---|---|---|
| 事務職（大学卒業程度）・保育士 | 教養試験・適性検査<br>作文試験・専門試験 | 口述試験 |
| 事務職（短大・高校卒業程度）・土木技術職・保健師<br>管理栄養士（行政職）・薬剤師・診療放射線技師・理学療法士<br>管理栄養士（医療技術職）・助産師・看護師 | 教養試験・適性検査・作文試験 | |

## 6. お申し込み・詳細お問い合わせ先

①申込書の請求

輪島市役所総務部総務課職員係および門前総合支所地域振興課において交付します。

※郵送にて申込書を請求する場合は、返信用封筒（角形 2 号または角形 A4 に 120 円切手を貼り、返送先を明記したもの）を同封してください。

②申込方法

申込書、履歴書（申込書と同時に交付）に必要な事項を自筆（黒色ボールペン）で記入し、履歴書に最近 3 か月以内の写真（縦 4㎝・横 3㎝、脱帽・正面向き・上半身像のもの）を貼付し、受験資格に必要な免許証の写し（すでに免許を有する方）等を同時に提出してください。

③申込書提出先

〒 928-8525　輪島市二ツ屋町 2 字 29 番地　　輪島市役所総務部総務課職員係　☎ 23-1111
E-mail : syokuin@city.wajima.lg.jp

〒 927-2192　輪島市門前町走出 6 の 69 番地　門前総合支所地域振興課　☎ 42-8720
E-mail : shinkou@city.wajima.lg.jp

The 32nd JAPAN TENT
世界留学生交流・いしかわ2019

## ホストファミリーを募集しています!!

日本各地で学ぶ世界各国からの留学生を招き、県内の一般家庭でホームステイを体験してもらう参加型の国際交流イベントが 8 月 22 日（木）～ 25 日（日）の日程で行われます。

輪島市では、そのうち 23 日（金）からの 2 泊 3 日、留学生を家族の一員として温かく迎えていただけるホストファミリーを募集しています。

留学生のほとんどは日本語を話せます。特別な部屋やベッドは必要ありませんし、洋式トイレがなくても結構です。

留学をお考えの方や勉強中の外国語を試してみたい方、海外の文化に興味がある方など、この夏あなたもホストファミリーとして参加し、留学生たちと貴重なひとときを過ごしませんか？

問 市総務課　☎ 23-1111

## 自　衛　官　募　集

お申し込み方法などの詳細は、自衛隊能登地域事務所までお問い合わせください。

問 自衛隊能登地域事務所
☎ 0768-52-4175

### ◆募集内容

| 種　目 | | 受付期間 | 1 次試験 |
|---|---|---|---|
| 自衛官候補生（男・女） | | 年間を通じて | 9 月上旬～9 月下旬 |
| 一般曹候補生（男・女） | | 7/1 ㊊～ 9/6 ㊎ | 9/20 ㊎～ 22 ㊐のうち 1 日 |
| 航空学生（男・女） | | 7/1 ㊊～ 9/6 ㊎ | 9/16 ㊊ |
| 防衛大学校（男・女） | 推薦 | 9/5 ㊍～ 9/9 ㊊ | 9/28 ㊏・29 ㊐ |
| | 総合選抜 | 9/5 ㊍～ 9/9 ㊊ | 9/28 ㊏ |
| | 一般 | 9/5 ㊍～ 9/30 ㊊ | 11/9 ㊏・10 ㊐ |
| 防衛医科大学校医学科（男・女） | | 9/5 ㊍～ 9/30 ㊊ | 10/26 ㊏・27 ㊐ |
| 防衛医科大学校看護学科（男・女） | | 9/5 ㊍～ 9/30 ㊊ | 10/19 ㊏ |

# 輪島市 出前講座 ～市の取り組みをご説明します～

輪島市では生涯学習の推進のため、市民の皆さんが開催する学習の場に、市の職員を講師として派遣し、職務上習得した専門知識を分かりやすくお伝えする出前講座を実施しております。

★出前講座のご利用について

■対象
市内に在住する方々で構成する団体が対象です。

■日時
平日10時から17時までです。

ただし、病院出前講座については講師派遣の時間帯が異なりますので、地域医療連携室までお問い合わせください。

■場所
会場については輪島市内とし、手配や準備、費用の負担はお申込み団体でお願いします。

■講師派遣料
無料

■申込方法
実施希望日の14日前までに市役所企画課までお申込みください。
病院出前講座については地域医療連携室までお申込みください。
申込用紙は輪島市ホームページおよび市立輪島病院ホームページからダウンロードしていただくか、企画課までご連絡ください。

【申込み・お問い合わせ先】
〒928-8525
輪島市二ツ屋町2字29番地
輪島市企画振興部企画課
☎（23）1113
【HP】https://www.city.wajima.ishikawa.jp/docs/2013041300013/
〒928-8585
輪島市山岸町は1番1地
市立輪島病院　地域医療連携室
☎（23）0667
【HP】https://www.city.wajima.ishikawa.jp/wajimahp/tiikiryou/demae.html

| 出前講座 | | |
|---|---|---|
| No. | 講座名 | 内　容 |
| 1 | わが家の防災対策 | 火災、震災、風水害の防災対策 |
| 2 | 自主防災組織とは | 自主防災組織の必要性と活動内容 |
| 3 | さまざまな統計調査について | 国勢調査をはじめとするいろいろな統計の概要と意義 |
| 4 | のと里山空港利用マル得情報 | のと里山空港の概要やお得な利用方法について |
| NEW! 5 | 輪島市の公共交通について | 市内の公共交通の状況、取り組みなどについて |
| NEW! 6 | 地域おこし協力隊について | 地域おこし協力隊の役割や活動内容について |
| 7 | 定住促進策について | 移住定住支援金（ＵＩターン者支援金）などの定住促進策について |
| NEW! 8 | 輪島市の家計簿 | 市の財政状況、予算の概要やしくみ ※予算編成期間は除く |
| 9 | 輪島市ケーブルテレビ事業について | ケーブルテレビ、ケーブルインターネット事業の概要について |
| 10 | 戸籍・住民基本台帳等に関するワンポイントアドバイス | 戸籍や住民基本台帳に関する各種届出について |
| 11 | 国民健康保険について | 国民健康保険の仕組みと内容 |
| 12 | 後期高齢者医療制度について | 後期高齢者医療制度の仕組みと内容 |
| 13 | ごみの分け方と出し方 | ごみの分け方、出し方、減量化について |
| 14 | ごみ処理の状況 | ごみ処理の実績、処理の方法について（施設の見学もできます） |
| 15 | 市民税のしくみ | 市民税のあらまし・計算方法・申告について |
| 16 | 固定資産税のしくみ | 固定資産税のあらましと課税について |
| 17 | 市税の納付について | 市税の納付方法 |
| 18 | 障害者サービスについて | 障害者の種類とサービス内容 |
| 19 | 共生社会に向けて（障害者差別の解消） | 障害者差別解消法を中心に、障害のある人もない人も暮らしやすい（働きやすい）環境づくりについて |
| NEW! 20 | 手話を学ぼう | 簡単な手話を学び、聴覚障害についての理解を深める |
| NEW! 21 | 発達障害とは？ | 発達障害の特性について学び、理解を深める |
| 22 | 保育所や認定こども園の利用について | 保育所や認定こども園を利用する場合の利用手続き・申込方法、市内の保育所や認定こども園の紹介 |
| 23 | 子育て支援施策について | 地域子育て支援事業、一時預かり事業、放課後児童クラブ、子どもの医療費助成事業などについて |
| NEW! 24 | 今から始めよう介護予防 | いつまでも元気でいるためのコツを学びましょう |
| 25 | ストップ！メタボリックシンドローム | メタボリックシンドロームを理解し、生活習慣（食事、運動）を改善する |
| 26 | 高齢者福祉サービスについて | 高齢者対応の各種サービスを紹介します |
| 27 | マタニティ体験 | 妊婦さんの疑似体験 |
| 28 | 介護保険について | 介護保険の仕組みと内容 |
| 29 | 知ってほしい地域包括支援センターの役割 | 高齢者の相談窓口である、地域包括支援センターの役割やサービス内容について紹介します |
| 30 | 熱中症対策！ | 高齢者や子どもなどの熱中症を防ぐための対策、熱中症になったときの対応について説明します |
| 31 | がんを防ぐ 12 ヶ条 | がんを防ぐための生活習慣などの紹介 |

## 病院出前講座

| No. | 講座名 | 内　容 |
|---|---|---|
| 59 | 生活習慣病の予防について | 高血圧、糖尿病、高脂血症、がん等の生活習慣病の予防や合併症等について |
| 60 | 肝臓病の予防について | 肝臓病の予防と治療方法について |
| 61 | 人工透析の原因疾患について | 輪島市において透析患者が増えている原因、予防方法について |
| 62 | 脳卒中の原因と予防 | 脳卒中の原因と予防について |
| 63 | 人生の最期、どのように迎えますか | 誰もが迎える人生の最期、どこでどのように迎えるのか病院の現状から考えてみませんか？ |
| 64 | 心臓病の予防について | 心臓病にみられる症状とその予防、対策について |
| 65 | 「がん」と言われたら… | がん治療の最新情報と緩和ケアについて |
| 66 | 上手に付き合う更年期障害 | 更年期を迎えたときの対応について |
| 67 | 婦人科疾患について | 年齢に応じた婦人科特有の病気について |
| 68 | 病院の上手なかかり方 | かかりつけ医の役割など病院との上手な関わり方について |
| 69 | 禁煙について | たばこの害と禁煙のノウハウについて |
| 70 | 高齢者に多い膝・腰の病気と対策 | 高齢者の寝たきりの原因となる、筋肉、関節等の運動機能低下の予防について |
| 71 | おしっこの話 | 排尿困難、尿失禁等の原因と対応について |
| 72 | 耳と鼻の病気について（めまい等） | 耳が原因のめまいについて |
| 73 | 高齢者に多い誤嚥（ごえん）の予防 | 高齢者に多い誤嚥の予防とメカニズムについて |
| 74 | 子どもの病気と対応 | 子どもの感染症、救急対応について |
| 75 | 糖尿病の療養指導について | 糖尿病の療養指導について |
| 76 | 訪問看護ってなあに？ | 在宅を支える訪問看護の役割について |
| 77 | 感染症の対応について | 感染予防のノウハウについて |
| 78 | 皮膚トラブルについて | 皮膚トラブル全般について |
| 79 | 知ってほしい認知症患者への対応 | 認知症の原因と治療方法、対応の仕方について |
| 80 | いのちの授業 | 『いのち』の大切さについて |
| 81 | 一生寝たきりにならない体づくり | 室内でできる筋力アップのための体操について |
| 82 | 高齢者の嚥下リハビリについて | 高齢者に見られる嚥下（飲みこみ）困難のメカニズムと予防方法について |
| 83 | 疾患に応じたリハビリについて | 失語症、脳梗塞等疾患に応じたリハビリについて |
| 84 | 栄養から見た生活習慣病予防 | 高血圧・高脂血症・肥満等の栄養指導について |
| 85 | 検査結果の見方について | 健診等の検査結果の見方について |
| 86 | 市立輪島病院の運営状況について | 輪島病院の運営状況について |
| 87 | 病院から在宅へ向けて | 病院から在宅に向けての支援の具体策について |
| 88 | 医療福祉相談って知っていますか | ソーシャルワーカーが行う医療福祉相談について |
| 89 | 地域医療連携室の役割 | 地域医療連携室ってどんな仕事をしているか知っていますか？ |

## 出前講座

| No. | 講座名 | 内　容 |
|---|---|---|
| 32 | 孫育て講座 | 今どきの育児を紹介し、孫育てをサポートします |
| 33 | 悪徳商法にご注意 | 振り込め詐欺など悪徳商法の基礎知識や防止策など |
| 34 | 輪島塗について | 輪島塗に関する基礎知識や市の支援策など |
| 35 | 産業振興策について | 新商品等研究開発、販売促進、開設準備、起業・新規出店支援などの各補助制度 |
| NEW! 36 | 道路の除雪について | 除雪計画の説明、除雪ルールやマナー、補助制度について |
| 37 | 市の景観計画について | 輪島らしい景観の保全と整備における取り組みについて |
| 38 | 市の都市計画について | 都市計画道路の現状について |
| NEW! 39 | 空き家について | 市の空き家対策や適切な管理・利活用方法など |
| 40 | 公共下水道について | 快適な生活環境をつくるために公共下水道の果たす役割・しくみ |
| 41 | 合併処理浄化槽について | 快適な生活環境をつくるために合併処理浄化槽の果たす役割・しくみ |
| 42 | 水道水ができるまで | 安全で安心な水道水を供給するための取り組み・水源から家庭までの流れ |
| 43 | 水道事業について | 水道事業の沿革・経営と料金・建設事業等の概要と施設の説明 |
| 44 | 水道Ｑ＆Ａ | 水道に関する質問にお答えいたします（給水を開始するとき・止めるとき、漏水？と思ったら） |
| 45 | 下水道など普及促進助成制度 | 下水道の加入促進を目的とした助成制度、下水道・合併処理浄化槽の接続加入について |
| 46 | わかち合う、仕事も家庭も喜びも | 男女共同参画社会って何？紙芝居で分かりやすく説明 |
| 47 | 楽しくからだを動かそう！ | 正しいラジオ体操・ウオーキング・ポール（杖）を使ったウオーキング・簡単なニュースポーツの体験 |
| NEW! 48 | 運動神経向上トレーニング | 様々な動作を行うことで、神経回路を刺激し、自分の体を上手く動かす能力を身につける |
| 49 | 図書館を暮らしの中に | 図書館の役割と利用方法について |
| 50 | インターネットで蔵書検索 | 市立図書館の蔵書検索のしかた、県立図書館情報ネットワークと国立図書館検索、貸し出しについて |
| 51 | 赤ちゃんと本との出会い | 赤ちゃんの成長段階に応じた、おすすめの絵本と読み聞かせ方のポイントについて（親子対象） |
| 52 | ブックトーク（本の紹介） | テーマにそって本を 4、5 冊紹介（小学生、1 クラス単位、15 分、図書館または学校で） |
| 53 | 読書会のすすめ | 読書会の進め方やテキストの選び方について |
| 54 | 文化会館大ホール施設案内 | 市の芸術文化の発信拠点である、文化会館の設備・機能について |
| 55 | 市文化財探訪 | 市文化財についての紹介、歴史などについての説明 |
| 56 | 議会のしくみ | 市議会の役割、運営方法、活動状況などについて |
| NEW! 57 | 農地に関するきまり | 農地の転用、届出や許可など手続きの方法について |
| 58 | 未来につなぐ相続登記 | 相続や相続登記の必要性、相続登記をしないことで発生するさまざまな問題について |

# 国民健康保険に加入している皆さまへ

## ■新しい保険証の送付について

今回の更新に伴い、保険証の色がこれまでの**青色からエンジ色**に変わります。令和元年度の新しい**保険証（エンジ色）は７月中頃に簡易書留でお送りします**ので、8 月以降に病院等を受診する際は、**エンジ色**の保険証を忘れずに提示してください。

### ●ご注意下さい

○**新しい保険証が使用できるのは令和元年８月１日からです。**

○現在の保険証の有効期限は、平成 31 年（令和元年）７月 31 日です。**８月１日以降は使用できませんので、裁断するなどして廃棄してください。**

○職場の健康保険に加入するなど、**国民健康保険を脱退する場合は手続きが必要です**。同封の保険証と印鑑（認印）及び新しい職場の保険証をお持ちのうえ、市役所市民課または各支所、出張所で手続きをしてください。

○国民健康保険被保険者証兼高齢受給者

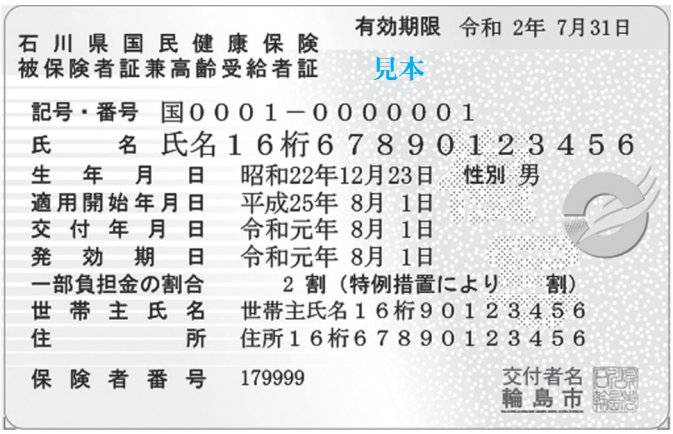


○国民健康保険被保険者証

○封筒

◎新しい保険証の裏面に「臓器提供に関する意思表示欄」が設けられています。その欄に貼るための目隠しシールについては、市役所または各支所・出張所でお渡ししておりますので、ご希望の方はお問い合わせください。

問 市市民課国保係　☎ 23-1124

## 石川県後期高齢者医療広域連合からのお知らせ
# 後期高齢者医療制度に加入している皆さまへ

### ■新しい保険証の送付について

今回の更新に伴い、保険証の色がこれまでの**緑色からオレンジ色**に変わります。令和元年度の新しい**保険証（オレンジ色）は７月中頃に簡易書留でお送りします**ので、８月以降に病院等を受診する際は、**オレンジ色の保険証**を忘れずに提示してください。

### ●ご注意ください

○**新しい保険証が使用できるのは令和元年８月１日からです。**

○現在の保険証の有効期限は、平成 31 年（令和元年）７月 31 日です。**８月１日以降は使用できませんので、裁断するなどして廃棄してください。**

※有効期限内であっても、世帯構成の変更や所得更正等により自己負担割合等に変更があった場合は、新しい保険証が交付されます。それまでお持ちの保険証は、輪島市役所市民課へ速やかに返還してください。

○後期高齢者医療被保険者証

【表】

後期高齢者医療被保険者証 有効期限 令和 2年 7月31日
交付年月日 令和 元年 8月 1日
被保険者番号 01234567
住所 金沢市幸町12番1号
見本
氏名 広域 太郎
生年月日 昭和 5年11月 1日 性別 男
資格取得年月日 平成20年 4月 1日
発効期日 平成20年 4月 1日
一部負担金の割合 X割
保険者番号 39172010
保険者名 石川県後期高齢者医療広域連合
印

【裏】

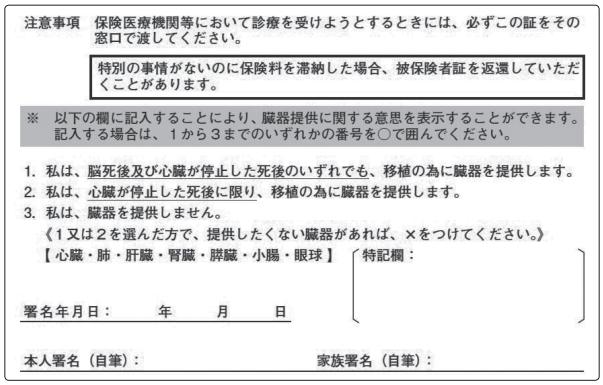
注意事項 保険医療機関等において診療を受けようとするときには、必ずこの証をその窓口で渡してください。
特別の事情がないのに保険料を滞納した場合、被保険者証を返還していただくことがあります。
※ 以下の欄に記入することにより、臓器提供に関する意思を表示することができます。記入する場合は、１から３までのいずれかの番号を○で囲んでください。
1. 私は、脳死後及び心臓が停止した死後のいずれでも、移植の為に臓器を提供します。
2. 私は、心臓が停止した死後に限り、移植の為に臓器を提供します。
3. 私は、臓器を提供しません。
《1又は2を選んだ方で、提供したくない臓器があれば、×をつけてください。》
【心臓・肺・肝臓・腎臓・膵臓・小腸・眼球】
特記欄：
署名年月日： 年 月 日
本人署名（自筆）：
家族署名（自筆）：

◎新しい保険証の裏面に『臓器提供に関する意思表示欄』が設けられています。その欄に貼るため の目隠しシールについては、市民課または各支所・出張所でお渡ししておりますので、ご希望の方はお問い合わせください。

○封筒

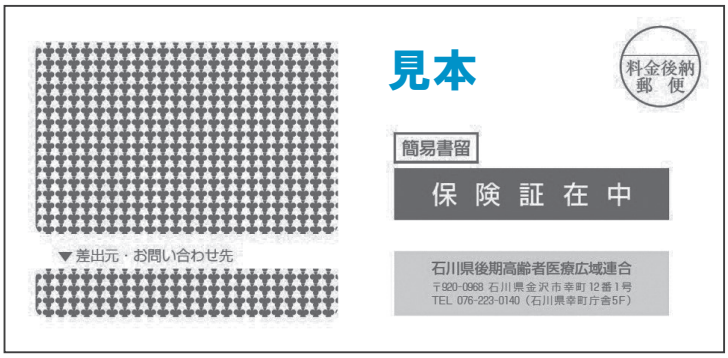


### ■保険料の軽減について 【石川県後期高齢者医療広域連合】http://www.ishikawa-kouiki.jp

平成 31 年４月から、後期高齢者医療の保険料軽減措置が一部、見直しとなりました。

詳細については、保険証の送付時に同封のリーフレットまたは、石川県後期高齢者医療広域連合のホームページをご覧ください。

### ■保険料額決定通知書等の送付について

保険料は、前年中の所得をもとに決定し、７月中頃に、保険料額決定通知書等をお送りします。

◎医療機関での一部負担金の割合（1 割または 3 割）は、前年中の所得をもとに決定されます。

## 乳幼児と保護者が楽しく過ごせる癒やしの広場

在宅で育児をされているママとお子さんの広場です。専任スタッフに育児に関する相談等もできます。

### 輪島市子育て支援センター　☎22-8031

◇開館日・時間：火～金　8:30～17:00、土・日　8:30～16:00

| 日　時 | 内　容 |
|---|---|
| 7月　4日㊍ 10:30～ | ほっとサロンみらい「ティータイムと Give & Take の会で楽しいひとときを」（妊婦さんも歓迎します）　共催：みらい子育てネット輪島 |
| 7月16日㊋ 10:30～ | ママの骨盤ストレッチ　講師：松岡 和香子 氏　持ち物：飲み物、タオル |
| 7月18日㊍ 10:30～ | うさちゃん広場「7月生まれの誕生会」　協力：太陽の子クラブ |

### 地域子育て支援室たんぽぽ（わじまミドリ保育園内）　☎23-1300

◇開館日・時間：月～金　9:00～15:00

| 日　時 | 内　容 |
|---|---|
| 7月17日㊌ 10:00～11:00 | 「ママは美容師」<br>子どもの髪のカットの方法やコツ、ママのヘアアレンジなどを教えてもらいましょう<br>講師：福祉美容師 中村 裕子 氏　**定員：8組　締切：7月16日㊋** |

### もんぜん子育て支援ひろば（もんぜん児童館内）　☎42-3166

◇開館日・時間：火～金　9:00～18:00、土・日　9:00～17:00

| 日　時 | 内　容 |
|---|---|
| 毎週㊌・㊍・㊎ 9:00～12:00 | 育児サロン「子育てしている方！遊びに来てください」 |
| 7月　5日㊎ 10:30～11:00 | 親子体操　ママもストレッチでストレス解消！　講師：田辺 明美 氏 |
| 7月12日㊎ 10:30～11:30 | ぱんだタイム「ママのシェイプアップ教室」　講師：小路 奈緒 氏 |
| 7月25日㊍ 10:30～11:30 | ほっとサロンみらい in 門前　協力：みらい子育てネット輪島 |

### 地域子育て支援ひろばめばえ（まちの保育園内）　☎32-1288

◇開館日・時間：月・水・金　9:00～15:00

| 日　時 | 内　容 |
|---|---|
| 毎週㊊・㊌・㊎ 9:00～15:00 | 育児サロン「お気軽に遊びに来てください」 |

## 保育園（所）・認定こども園の開放日

| 施設名 | 日　時 | 内　容 |
|---|---|---|
| 三井保育所 | 7月10日㊌ 10:00～11:00 | しゃぼん玉遊びをしよう |
| まちの保育園 | 7月12日㊎ 10:00～11:00 | 水にふれることを楽しもう |
| 和光幼稚園・あいこう園 | 毎週月曜日 10:00～12:00 | キッズルームを開放しています |
| | 7月　8日㊊ 10:30～11:30 | 「みんなでつくっチャオ」 |
| 認定こども園 海の星幼稚園<br>ステラ★マーリスクラブ<br>（未就園児親子登園の会） | 7月26日㊎ 17:30～ | 七夕飾りをつくりましょう |
| | | 夏まつりに遊びに来てね |

**＊詳しくは各施設にお問い合わせください。**

## 輪島市児童センター　☎22-8031　◇開館日・時間　火～金　8:30～17:00、土・日　8:30～16:00

| 日　時 | 内　容 | 対　象 |
|---|---|---|
| 7月20日㊏ 10:00～11:00 | 将棋教室「将棋を楽しく学ぼう！」　講師：前田 忠之 氏 | 小学生～中・高校生<br>＊初心者もOKです |
| 7月21日㊐ 10:00～11:00 | ふれあいオセロ大会 | 小学生20人<br>**＊要申込** |
| 7月28日㊐ 10:00～12:00 | ソフト粘土で貯金箱をつくろう<br>講師：木下 京子 氏　材料費：200円 | 小学生16人<br>**＊要申込** |
| 7月30日㊋ 10:00～11:30<br>13:30～15:00 | ダンスカンパニーとダンス！ダンス！ダンス！<br>～航空学園のお兄さんお姉さんと踊ろう～<br>講師：田辺 明美 氏<br>協力:日本航空高等学校石川「ウイングシアター・ダンスカンパニー」 | 小学生<br>**＊要申込** |

☆ハンドベルクラブ　7月13日㊏、27日㊏、8月3日㊏ 10:00～　講師：正村 明江 氏
☆手話であ・そ・ぼ　7月13日㊏、20日㊏ 14:00～

## 輪島市もんぜん児童館　☎42-8166　◇開館日・時間　火～金　9:00～18:00、土・日　9:00～17:00

| 日　時 | 内容・備考 |
|---|---|
| 7月10日㊌ 16:00～17:00 | ドッジボール大会　～児童館でおもいっきり楽しみましょう！～ |
| 7月13日㊏ 10:00～13:00 | わ・もっそ　こどもレストラン<br>**＊要申込**　持ち物：エプロン・三角巾・手拭きタオル |
| 7月18日㊍ | ジュニアスポーツ教室　★15:30～16:15　小学1年生～3年生<br>★16:15～17:00　小学4年生～6年生<br>共催：もんぜんスポーツクラブ |
| 7月31日㊌ 10:00～11:30 | ダンスカンパニーのお兄さんお姉さんとダンス！ダンス！ダンス<br>**＊要申込**<br>協力：日本航空高等学校石川「ウイングシアター・ダンスカンパニー」 |

☆ダンスクラブ練習日　7月12日㊎、19日㊎ 16:30～17:30
7月31日㊌ ダンス！ダンス！ダンス！参加

## 香薫る禅の里
### ～茶のくつろぎ～

初夏7月、旧酒井邸・禅の里交流館において、お茶のおもてなしを致します。実施日によって、煎茶もしくは抹茶を味わうことができます。
開創から700年を迎えようとする曹洞宗大本山總持寺祖院のお膝元で、是非おくつろぎくださいませ。

日時：7月6日、20日、27日
10時から13時
場所：旧酒井邸、禅の里交流館
一服500円（茶菓子付き）

問 門前禅の里づくり推進室
☎（42）1111

# 市立輪島病院

Wajima Municipal Hospital

輪島市山岸町は１番１地
☎ 22-2222

■７月の糖尿病教室カレンダー

| | | | |
|---|---|---|---|
| 10 日㊌ | フットケア | 糖尿病からくる足の病気について | 看護師 |
| 17 日㊌ | 食事 | 自分の食事を見直してみましょう | 管理栄養士 |
| | 口腔ケア | 糖尿病と歯周病について | 歯科衛生士 |
| 24 日㊌ | 医療 | 糖尿病と合併症について | 医師 |
| | 検査 | 糖尿病と検査について | 臨床検査技師 |
| 8/7 ㊌ | 運動 | 運動を始めてみませんか？ | 理学療法士 |
| | 薬物 | 糖尿病と薬について | 薬剤師 |

※毎週水曜日 14:30 より、１階正面玄関横で開催中。
※参加費は無料。申込不要です。
※当院に受診されていない方でも参加できます。
※都合により変更になる場合もあります。

## 小児科土曜日時間外診療のお知らせ

2019 年４月から土曜日の時間外診療の **10 時から 11 時 30 分まで**は小児科医が常駐しています。

救急窓口で受付後、小児科外来での診察となります。

発熱が続く方、週末の急な体調不良の方、平日病院受診できなかった方など小児科医が対応しますので、ぜひみなさまご利用ください。

ただし、時間外診療のため精密検査等は当日できない場合があります。

健診異常での精密検査等の受診は平日にお願いいたします。

※ 11 時 30 分以降に来院された場合は、一般の時間外診療にまわっていただきます。

※ゴールデンウィークや年末年始などの大型連休の際は奥能登での当番制となるため外来診療日は異なります。

## 成人式実行委員大募集

自分たちで一生の思い出に残る成人式を作りませんか！

成人式実行委員として、成人式の企画・運営に取り組んでいただける新成人の方を募集しています。ご参加いただける方は、生涯学習課までご連絡ください。

**令和２年輪島市成人式**
日程　令和２年１月 12 日（日）
会場　文化会館大ホール
対象となる方
平成 11 年４月２日～
　　平成 12 年４月１日生まれ

問市生涯学習課　☎ 23-1176

## HOT（ホット）な夏祭り in 穴水ライフ

**日　時**　７月 27 日（土）17:30 ～ 19:30
**場　所**　穴水ライフサポートセンター前駐車場
　　雨天時：屋内多目的ホール
**出　演**　穴水高校書道ガールズ
　　穴水町連合婦人会
　　輪島・和太鼓虎之助
　　鹿波青年団 獅子舞

各種模擬店販売やゲーム、おたのしみ抽選会も開催します！

問青山彩光苑穴水ライフサポートセンター
☎ 0768-52-2550

## 入札結果 500 万円以上

令和元年5月11日～令和元年6月10日

◆令和元年度　県単荒廃地復旧工事（上山地区）／上山町　545 万円　㈱辻組
◆一本松総合運動公園市民温水プールサン・プルル改修工事／杉平町　3,186 万円　㈱宮地組
◆令和元年度　大沢漁港施設機能保全工事実施設計業務／大沢町　729 万円　ナチュラルコンサルタント㈱

# “元気”がなにより 第136回

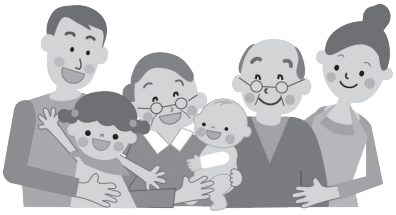

## ☆熱中症を予防しましょう

高齢になると体内の水分が不足しがちになり、体温の調節機能や暑さに対する感覚が低下するため、熱中症を起こしやすくなります。意識を失うほどの重度の熱中症になると、新しいことを覚えられなくなったり、食事の際に飲み込みが悪くなったりなどの後遺症が残る場合もあります。また、心臓や腎臓に病気のある方は特に注意が必要です。

**熱中症予防チェック！**

- □こまめに水分補給をする
- □エアコン・扇風機をうまく利用する
- □出かける時は日傘や帽子を使う
- □熱いときは無理をしない
- □部屋の風通しを良くする
- □緊急時の連絡先を確認している

### ★こんな症状があったら熱中症を疑いましょう

〈軽度〉めまい、たちくらみ、筋肉痛、汗が止まらない
〈中度〉頭痛、吐き気、体がだるい
〈重度〉意識がない、けいれん、体温が高い、呼びかけに対して返事がおかしい、まっすぐ歩けない

### ★熱中症かな？と思ったら

日陰や空調の効いた部屋などの涼しい場所へ避難し、服をゆるめて、うちわや冷たいタオルで体を冷やしましょう。

自分で水が飲める場合は水分を摂取します。大量に汗をかいていれば、塩分の入ったスポーツドリンクがよいでしょう。

## ☆家族介護教室のお知らせ

ご家庭で介護されている方や介護について学びたい方を対象に、家族介護教室を開催します。介護負担の軽減やストレス解消の場になったり、介護について学んだり、日頃の介護の悩みを話し合ったりする時間にしたいと考えています。

参加ご希望の方は、開催日の**1週間前まで**にお近くの地域包括支援センターまでお電話ください。

| 会場 | 日程 | 時間 | 内容 | 参加費 |
|---|---|---|---|---|
| 門前総合支所 | 7月17日（水） | 各会場<br>13:30～15:00まで | 「警察署出前講座」<br>実はこの頃家族の運転が心配・・・。自分や家族が振り込め詐欺等の被害にあわないためにどうすればよいか、みんなで学びましょう。 | 100円<br>（茶菓子代） |
| 町野支所 | 7月24日（水） | | | |
| ふれあい健康センター | 7月26日（金） | | | |

お問い合わせはお近くの地域包括支援センターまで

輪島市地域包括支援センター（ふれあい健康センター内）・・・☎23－1174
門前支所（門前総合支所内）・・・・・・・・・・・・・・・・・・☎42－9918
東部支所（町野支所内）・・・・・・・・・・・・・・・・・・・・☎32－1838

# 介護保険料のお知らせ

65 歳以上の被保険者の介護保険料は、3 年ごとに見直しされます。今年度は、その 2 年目となりますが、10 月の消費税増税に伴い第 1 段階から第 3 段階の保険料の軽減強化が実施されます。　各段階の保険料は下記のとおりとなります。

問市健康推進課　☎ 23-1141

| 平成 30 年度～令和 2 年度 | 基準月額 5,920 円 |
|---|---|

【平成 30 年度】

| | | |
|---|---|---|
| 第 1 段階 | ●生活保護受給者<br>●老齢福祉年金受給者<br>世帯全員が市民税非課税<br>●世帯全員が市民税非課税<br>年金≦ 80 万円 | 基準月額× 0.45<br>月額 2,664 円<br>年額 31,900 円 |
| 第 2 段階 | 世帯全員が市民税非課税<br>80 万円＜年金≦ 120 万円 | 基準月額× 0.75<br>月額 4,440 円<br>年額 53,200 円 |
| 第 3 段階 | 世帯全員が市民税非課税<br>120 万円＜年金 | 基準月額× 0.75<br>月額 4,440 円<br>年額 53,200 円 |
| 第 4 段階 | 世帯の誰かに市民税が課税<br>本人は非課税<br>年金≦ 80 万円 | 基準月額× 0.9<br>月額 5,328 円<br>年額 63,900 円 |
| 第 5 段階 | 世帯の誰かに市民税が課税<br>本人は非課税<br>80 万円＜年金 | 基準月額× 1.0<br>月額 5,920 円<br>年額 71,000 円 |
| 第 6 段階 | 本人に市民税が課税<br>前年度合計所得<br>所得＜ 120 万円 | 基準月額× 1.0<br>月額 7,104 円<br>年額 85,200 円 |
| 第 7 段階 | 本人に市民税が課税<br>前年度の合計所得<br>120 万円≦所得＜ 200 万円 | 基準月額× 1.3<br>月額 7,696 円<br>年額 92,300 円 |
| 第 8 段階 | 本人に市民税が課税<br>前年度合計所得<br>200 万円≦所得＜ 300 万円 | 基準月額× 1.5<br>月額 8,880 円<br>年額 106,500 円 |
| 第 9 段階 | 本人に市民税が課税<br>前年度合計所得<br>300 万円＜所得 | 基準月額× 1.7<br>月額 10,064 円<br>年額 120,700 円 |

【令和元年度】

| | | |
|---|---|---|
| 第 1 段階 | ●生活保護受給者<br>●老齢福祉年金受給者<br>世帯全員が市民税非課税<br>●世帯全員が市民税非課税<br>年金≦ 80 万円 | 基準月額× 0.375<br>月額 2,225 円<br>年額 26,700 円 |
| 第 2 段階 | 世帯全員が市民税非課税<br>80 万円＜年金≦ 120 万円 | 基準月額× 0.625<br>月額 3,700 円<br>年額 44,400 円 |
| 第 3 段階 | 世帯全員が市民税非課税<br>120 万円＜年金 | 基準月額× 0.725<br>月額 4,300 円<br>年額 51,600 円 |
| 第 4 段階 | 世帯の誰かに市民税が課税<br>本人は非課税<br>年金≦ 80 万円 | 基準月額× 0.9<br>月額 5,328 円<br>年額 63,900 円 |
| 第 5 段階 | 世帯の誰かに市民税が課税<br>本人は非課税<br>80 万円＜年金 | 基準月額× 1.0<br>月額 5,920 円<br>年額 71,000 円 |
| 第 6 段階 | 本人に市民税が課税<br>前年度合計所得<br>所得＜ 120 万円 | 基準月額× 1.0<br>月額 7,104 円<br>年額 85,200 円 |
| 第 7 段階 | 本人に市民税が課税<br>前年度の合計所得<br>120 万円≦所得＜ 200 万円 | 基準月額× 1.3<br>月額 7,696 円<br>年額 92,300 円 |
| 第 8 段階 | 本人に市民税が課税<br>前年度合計所得<br>200 万円≦所得＜ 300 万円 | 基準月額× 1.5<br>月額 8,880 円<br>年額 106,500 円 |
| 第 9 段階 | 本人に市民税が課税<br>前年度合計所得<br>300 万円＜所得 | 基準月額× 1.7<br>月額 10,064 円<br>年額 120,700 円 |

# わじまっ子テレビ塾

今月の放送予定　ケーブルテレビ「9」チャンネル!!

| | 月<br>小学校中学年<br>算　数 | 火<br>外国語活動 | 水<br>小学校高学年<br>算　数 | 木<br>中学校<br>英　語 | 金<br>中学校<br>数　学 | 土<br>再放送 |
|---|---|---|---|---|---|---|
| | 7 月 1 日 | 7 月 2 日 | 7 月 3 日 | 7 月 4 日 | 7 月 5 日 | 7 月 6 日 |
| 20:00 ～ 20:20 | 2 年　ずをつかってかんがえる | [3]Welcome to Wajima! | 6 年　比を使って考えよう | 1 年　疑問詞 | 1 年　空間図形（回転体） | 2 年　ずをつかってかんがえる |
| 20:20 ～ 20:40 | 3 年　きょりと道のりを求める | [4]Wajima is wonderful. | 5 年　単位量あたりの大きさ | 2 年　最上級 | 2 年　確率 | 3 年　きょりと道のりを求める |
| | 7 月 8 日 | 7 月 9 日 | 7 月 10 日 | 7 月 11 日 | 7 月 12 日 | 7 月 13 日 |
| 20:00 ～ 20:20 | 3 年　カレンダーを使った数遊び | Greetings（挨拶） | 6 年　決まりを見つけよう | 1 年　複数形 | 1 年　空間図形（体積） | 3 年　カレンダーを使った数遊び |
| 20:20 ～ 20:40 | 4 年　がい数の表し方※ 20:47 まで | Colors（色） | 5 年　面積を 2 等分して求める | 2 年　be 動詞と一般動詞 | 2 年　平行四辺形になるための条件 | 4 年　がい数の表し方※ 20:47 まで |
| | 7 月 15 日 | 7 月 16 日 | 7 月 17 日 | 7 月 18 日 | 7 月 19 日 | 7 月 20 日 |
| 20:00 ～ 20:20 | 3 年　時こくと時間を求める | ライト、レフトの言い方 | 6 年　比を使って考えよう | 1 年　疑問詞 | 1 年　空間図形（回転体） | ライト、レフトの言い方 |
| 20:20 ～ 20:40 | 4 年　活用問題 | 天気の言い方 | 5 年　単位量あたりの大きさ | 2 年　最上級 | 2 年　確率 | 天気の言い方 |
| | 7 月 22 日 | 7 月 23 日 | 7 月 24 日 | 7 月 25 日 | 7 月 26 日 | 7 月 27 日 |
| 20:00 ～ 20:20 | 2 年　ずをつかってかんがえる | [3]Welcome to Wajima! | 6 年　決まりを見つけよう | 1 年　複数形 | 1 年　空間図形（体積） | [3]Welcome to Wajima! |
| 20:20 ～ 20:40 | 3 年　きょりと道のりを求める | [4]Wajima is wonderful. | 5 年　面積を 2 等分して求める | 2 年　be 動詞と一般動詞 | 2 年　平行四辺形になるための条件 | [4]Wajima is wonderful. |
| | 7 月 29 日 | 7 月 30 日 | 7 月 31 日 | ◆学年をこえて何度も見れば学習効果が上がります | | |
| 20:00 ～ 20:20 | 3 年　カレンダーを使った数遊び | Greetings（挨拶） | 6 年　比を使って考える | | | |
| 20:20 ～ 20:40 | 4 年　がい数の表し方※ 20:47 まで | Colors（色） | 5 年　単位量あたりの大きさ | | | |

# 高齢者肺炎球菌予防接種のご案内

65 歳以上の方でこれまでに高齢者肺炎球菌予防接種を受けたことがない方は**令和元年度から 5 年間のうち 1 度だけ**助成の対象となります。当該年度に 65 歳、70 歳、75 歳、80 歳、85 歳、90 歳、95 歳、100 歳以上になる方が対象です。
今年度対象者の方にはすでに予防接種券を送付していますので、ご確認のうえ接種してください。

## ■接種期間

**令和 2 年 3 月 31 日**までの医療機関の診療時間内

## ■接種料金

3,000 円（生活保護を受給されている方は無料）

## ■対 象 者

輪島市に住民票があり、接種の意思確認ができる方で、次の①、②のいずれかにあてはまる方
（**過去に接種された方は対象とはなりません。**）

①

| 年齢 | 該当期間 |
|---|---|
| 65 歳 | 昭和 29 年 4 月 2 日　～　昭和 30 年 4 月 1 日生まれ |
| 70 歳 | 昭和 24 年 4 月 2 日　～　昭和 25 年 4 月 1 日生まれ |
| 75 歳 | 昭和 19 年 4 月 2 日　～　昭和 20 年 4 月 1 日生まれ |
| 80 歳 | 昭和 14 年 4 月 2 日　～　昭和 15 年 4 月 1 日生まれ |
| 85 歳 | 昭和　9 年 4 月 2 日　～　昭和 10 年 4 月 1 日生まれ |
| 90 歳 | 昭和　4 年 4 月 2 日　～　昭和　5 年 4 月 1 日生まれ |
| 95 歳 | 大正 13 年 4 月 2 日　～　大正 14 年 4 月 1 日生まれ |
| 100 歳 | 大正　8 年 4 月 2 日　～　大正　9 年 4 月 1 日生まれ |
| 101 歳以上 | 大正　8 年 4 月 1 日以前生まれ |

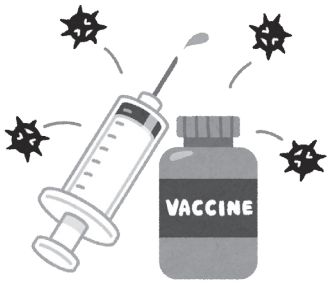


② 60 歳以上 65 歳未満の方で、心臓、腎臓または呼吸器の機能に自己の身辺の日常生活活動が極度に制限される程度の障害を有する方、およびヒト免疫不全ウイルス（HIV）により免疫の機能に日常生活がほとんど不可能な程度の障害を有する方（該当される方で接種希望の方は、健康推進課までご連絡ください）

## ■接種場所

下表の医療機関で接種できますので、事前にご予約ください。やむを得ず、**下記以外の医療機関で予防接種を希望する方は手続きが必要です。1 週間前までに健康推進課までご連絡ください。**

| 市　町 | 接種できる医療機関 |
|---|---|
| 輪島市 | 粟倉医院、伊藤医院、嘉門内科クリニック、定梶医院、たくだ皮ふ科クリニック、永井医院、舩木クリニック、宮下医院、山岸医院、大和医院、輪島診療所、市立輪島病院 |
| 珠洲市 | あいずみクリニック、小西医院、田中クリニック、なかたに医院、みちした内科クリニック、珠洲市総合病院 |
| 能登町 | 生垣医院、小木クリニック、千間内科クリニック、はしもとクリニック、升谷医院、持木メディカルクリニック、柳田温泉病院、能登町瑞穂診療所、公立宇出津総合病院 |
| 穴水町 | 尾張循環器糖尿病内科クリニック、北川内科クリニック、恵寿鳩ヶ丘クリニック、まるおかクリニック、公立穴水総合病院 |

問 市健康推進課　☎ 23-1136

## トランポリン大会を見に行こう！！

**◎第 40 回北信越国民体育大会トランポリン競技大会**
開催日：7 月 6 日（土）～7 日（日）
場所：一本松総合運動公園体育館（サンアリーナ）

**◎第 36 回石川県ジュニアトランポリン競技選手権大会**
開催日：7 月 13 日（土）～ 14 日（日）
場所：一本松総合運動公園体育館（サンアリーナ）

**両大会とも、入場・見学は自由となっております。皆様のご声援をお願いいたします。**

**トランポリン競技とは？**

**トランポリンは、4.26 m× 2.13 mの台の上でジャンプを行い、トップレベルの選手は高さ約 8 mまで跳躍し、体操競技の中にある鉄棒種目でいうムーンサルトやコバチなどアクロバックな演技がみどころです。**

注意！
7 月 13 日（土）～ 14 日（日）は、大会のためサンアリーナを休館といたします。

# がん検診のご予約をお待ちしております！

## ■７月の集団がん検診・特定健診予定

(済)・・・予約枠がすべて埋まりました

| | 受付時間 | 会場名 | 検診項目 | | | | | | |
|---|---|---|---|---|---|---|---|---|---|
| | | | 肺・結核 | 胃 | 大腸 | 乳・子宮 | 骨密度 | 特定健診 | 肝炎 |
| ２日㈫ | 8:30 ～ 10:00 | ふれあい健康センター | ● | (済) | ● | | | ● | ● |
| ７日㈰ | 8:00 ～ 10:00 | 門前公民館 | ● | ● | ● | ● | ● | ● | ● |
| 10 日㈬ | 8:30 ～ 10:00 | 南志見出張所 | ● | ● | ● | ●乳のみ | ● | ● | ● |
| 16 日㈫ | 8:30 ～ 10:00 | ふれあい健康センター | ● | ● | ● | | | ● | ● |
| 26 日㈮ | 8:30 ～ 10:00 | 町野支所 | ● | ● | ● | | | | |

★集団がん検診の日程が残り少なくなっております。

★ご予約は、直接お電話にてお問い合わせください。ご相談にも対応いたします。

特定健診は予約不要です。がん検診と併せて受診しましょう！

問市健康推進課　☎ 23-1136

# いい歯 いい食 健康フェア

６月９日（日）、ふれあい健康センターにて「いい歯 いい食 健康フェア」が開催されました。８０２０（はちまるにいまる）者と市内小学生の歯と口の健康に関する図画作品の表彰が行われましたのでご紹介します。

**◆令和元年度 ８０２０表彰者**

【８０２０表彰者】14 名（敬称略）

| | |
|---|---|
| 山崎　護 | 堀井　永子 |
| 小田　佳子 | 新本　えみ子 |
| 水本　ふさ | 山﨑　みつ゛ |
| 浅見　眞知子 | 春木　玲子 |
| 古川　與司盛 | 中江　慶子 |
| 谷内口　善三 | 吉岡　萬里子 |
| 藤田　一義 | 長井　瑠美子 |

**◆令和元年度 歯と口の健康に関する図画表彰者**

【図画表彰】11 名（敬称略）

| | | |
|---|---|---|
| 最優秀賞 | 小口　真寛 | 門前東小４年 |
| 優秀賞 | 中田　颯汰 | 門前東小３年 |
| | 脊戸　風子 | 門前東小４年 |
| | 石田　敬高 | 門前東小５年 |
| | 前田　和輝 | 三井小５年 |
| | 谷内　友優 | 三井小６年 |
| | 浜　咲嬉 | 河原田小４年 |
| | 鈴木　実翔 | 河原田小２年 |
| | 干場　結華 | 鳳至小２年 |
| | 笹原　來花 | 大屋小１年 |
| | 平上　愛慈 | 大屋小２年 |

問市健康推進課　☎ 23-1136

# 健康カレンダー　7月

■相談窓口　健康推進課
①②☎ 23-1136　③☎ 23-1179

## ご存じですか？

### ①輪島市子宝支援事業

不妊症、不育症のためにお子さんに恵まれないご夫婦に対して、治療に係る費用の一部を助成しています。平成 31 年 4 月 1 日以降の治療分より特定不妊治療の助成内容が変わりました（対象年齢、申請期限、助成額等）。申請にあたっては一度ご相談ください。

### ②健康相談

血圧測定と尿検査ができます。

### ③こころと体の健康ダイヤル

困ったときはご相談ください。あなたは決して一人ではありません。あなたのために時間を取りたいので予約してください。

■相談窓口　☎ 22-2011
能登北部保健福祉センター

### こころの健康相談

◇医師による相談
12 日（金）、19 日（金）
14:00 ～ 16:00
※前日の午前中までに要予約
◇保健師や相談員による相談
月～金曜日 8:30 ～ 17:45

### 断酒会

アルコール依存症の本人とご家族が対象です。ご相談ください。
8 日（月）14:00 ～ 15:00
●場所
能登北部保健福祉センター
2 階　待合室

### 輪島病院　禁煙外来

◇予約制
■予約先
産婦人科外来　☎　23-0610

### 毎月 19 日は食育の日

食育キャラクター
さざぼう＆ふたまちゃん

## ◎乳幼児健康カレンダー

| 内　容 | 日 | 曜日 | 時　間 | 場　所 | |
|---|---|---|---|---|---|
| 乳幼児健康相談 | 19 | 金 | 10:00 ～ 11:00 | 町野めばえ子育て支援室 | |
| | 17 | 水 | 10:00 ～ 11:30 | ふれあい健康センター | 2 階<br>子育て支援センター |
| のびのび広場（4 ～ 8 か月児）<br>（離乳食の調理実習・生活リズム等）<br>※要予約 | 26 | 金 | 受付<br>9:30 ～ 10:00 | | 3 階　和室 |
| すくすく広場（2 か月ごろ）<br>（2019 年 4、5 月生） | 16 | 火 | 受付<br>13:50 ～ 14:10 | | 2 階<br>子育て支援センター |
| 乳幼児健診<br>※個人通知はしていません。 | ※<br>下表 | 木 | 受付<br>13:00 ～ 13:30 | | 1 階<br>検診ホール |

※乳幼児健診

| | 4 か月児健診 | 1 歳 6 か月児健診 | 3 歳児健診 |
|---|---|---|---|
| 7 月<br>（対象者） | お休み | 25 日（木）<br>（平成 30 年　1 月生） | 11 日（木）<br>（平成 28 年　4 月生） |
| 8 月<br>（対象者） | 22 日（木）<br>（平成 31 年 3. 4 月生） | 29 日（木）<br>（平成 30 年　2 月生） | お休み |

☆ 3 歳児健診の視力・聴力検査は、必ず家で行いましょう。
☆ 3 歳児健診は、会場でおしっこ検査があります。

☆持ち物
・母子手帳
・すこやか手帳
・問診票など

## お母さんのための癒（いや）しのサロンのご案内

「子育てって大変！」「毎日疲れる…」「イライラする！」
育児に心配や不安はつきものです。一緒に話して気分を楽にしませんか？
育児中の方ならどなたでも参加ＯＫです！

■日　時
7 月 2 日（火）13:30 ～ 15:00
8 月 6 日（火）13:30 ～ 15:00
■会　場
ふれあい健康センター　1 階診察室
※託児が必要な方は事前にご連絡ください。

## 子育て情報 〝パパママはっぴーメール〟

ご登録いただいた方に対して、乳幼児健診や予防接種など子育てに関連した情報をメールにてお知らせしています。
携帯電話またはパソコンから下記の QR コードまたは URL からご登録ください。
※『パパママはっぴーメール』は輪島市メールマガジンの一つとして配信しています。【d. bmb. jp】【city. wajima. lg. jp】からのメールを受信できるようにあらかじめご設定ください。

◀ QR コード

（URL https://d.bmb.jp/bm/p/f/tf.php?id=wajimamm）

健康推進課　☎ 23 － 1136

# 7月・8月はイノシシ被害対策強化月間です！

イノシシによる農作物被害が発生する直前のこの時期に、協力して
『防護柵の点検』・『周辺環境の管理』・『捕獲の強化』に取り組みましょう！

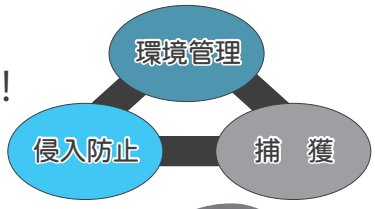


**対策1** 防護柵は、こまめな点検と補修 が必要です！
✔痛くない電気柵は「ただのヒモ（無いのと一緒）」です

**対策2** イノシシの隠れ場所をなくす！
✔耕作放棄地や竹林の藪（やぶ）を刈り払い、見通しをよくしましょう

**対策3** 成獣のメスを含む群れで捕獲！
✔母イノシシはすぐに出産するため、うり坊を捕獲しても生息数は減りません

## イノシシ・クマにご注意ください！！

### イノシシ・クマに出会わないために！

○イノシシやクマの足跡を見つけたら、すぐに引き返すか迂回（うかい）をしましょう。
○うり坊や子グマを見たら注意しましょう。（母イノシシや母グマが近くに居る可能性があります）
○山に入る際には周囲に気を配り、たとえ家の近くでもラジオや鈴などを鳴らして歩くようにしましょう。
○暗くなるとイノシシやクマの活動が盛んになるので、その前に山を下りるようにしましょう。

### もし出会ってしまったら！

○あわてずゆっくり興奮させないようにして、背中を見せずに静かに立ち去りましょう。
○決して走って逃げないようにしましょう。（クマは逃げるものを追う習性があります）
○クマが離れていっても、決して戻らないようにしましょう。
○本来イノシシは臆病な動物なので、ほとんどの場合はそのまま逃げていきます。

### イノシシ・クマを引き寄せないためには…

○生ごみを畑や山に捨てたり燃やしたりしない。
○キャンプやバーベキューで出た残飯やごみを放置しない。
○柿の木などの果樹、栗やドングリの木の実を放置しない。

問 市農林水産課　☎ 23-1141
門地域整備課　☎ 42-8722

---

## 第68回 石川県戦没者慰霊式

第68回石川県戦没者慰霊式が挙行されます。

**日　　時**　8月2日（金）10:30～　開式
**場　　所**　いしかわ総合スポーツセンター
（金沢市稚日野町北222）

※なお、式典会場まで送迎バスを運行します。ご遺族の方で参列を希望される方は、お申し込みください。

**申込期限**　7月19日（金）
**申 込 先**　輪島地区の方：福祉課（23-1161）
門前地区の方：門前各地区遺族会会長まで

問 市福祉課　☎ 23-1161

## 障害者手帳をお持ちの方は「ＮＨＫ放送受信料の免除」があります

**◆全額免除**

障害者手帳（身体障害者手帳・療育手帳・精神障害者保健福祉手帳）を所持している方が世帯構成員であり、世帯全体が市町村民税非課税である場合

**◆半額免除**

○視覚障害または聴覚障害により身体障害者手帳をお持ちの方が世帯主でＮＨＫ放送受信契約者の場合
○重度の障害者（身体障害者手帳１級または２級、療育手帳Ａ、精神障害者保健福祉手帳１級）が世帯主で、ＮＨＫ放送受信契約者の場合

問 市福祉課　☎ 23-1161

# 中山間地域等直接支払制度の実施状況について

### ①対象面積・交付総額

| | |
|---|---|
| 取組数 | 103 |
| 集落協定 | 101 |
| 個別協定 | 2 |
| 対象面積 | 9,157,232㎡ |
| 急傾斜農地 | 4,710,275㎡ |
| 緩傾斜農地 | 4,446,957㎡ |
| 交付総額 | 128,531,385円 |

### 中山間地域等直接支払制度とは？

中山間地域における農地は、河川の上流に位置し、水源の涵養や自然のダムとしての洪水防止、さらには二酸化炭素を吸収し地球温暖化を防止するなど国土や地球環境を守る力があります。しかし、平地にある農地に比べ、維持するための労力が必要になるため、後継者不足による高齢化などにより耕作放棄地が増えています。

このため、農業の担い手の育成をはじめとした取組みにより、農地の持つ機能を維持していくため、農地の傾斜や面積などに応じて地域の集落などに対して交付金を支出しています。

### ②集落（個別）協定一覧　※順不同

【輪島地区】

| | | | | | | |
|---|---|---|---|---|---|---|
| 稲舟 | 上黒川 | 下黒川 | 下黒川貴廟 | | 空熊 | 滝又 |
| 房田 | 石休場 | 市ノ瀬 | 北谷 | | 西脇 | 山ノ上 |
| 赤崎 | 小池 | 下山 | 市ノ坂 | | 市ノ坂くり | |
| 興徳寺 | 中 | 長沢 | 仁行 | | 大西山くり | |
| 大西山 | 小田屋 | 小西山 | 里 | 渋田 | 尊利地 | |
| 東印内 | 大川・伏戸 | | 桶戸 | 尾山 | 金蔵１ | 金蔵２ |
| 金蔵３ | 川西桜木 | 川西田長 | | 川西広 | 北円山 | 真久 |
| 敷戸 | 寺地 | 寺山 | 東 | 徳成 | 徳成谷内 | |
| 東大野 | 広江 | 南時国 | 麦生野 | 佐野 | 上大沢 | 鈴屋 |
| 与呂見 | 久手川 | | | | | |

【門前地区】

| | | | | | |
|---|---|---|---|---|---|
| 矢徳 | 清土 | 安代原 | 宮田・大久保 | 原 | 長井坂 |
| 定広 | 地原 | 平・別所 | 百成 | 堀腰 | 二又川 |
| 能納屋 | | 内保 | 谷口 | 俊兼 | 栃木 |
| 深田 | 和田 | 勝田 | 道下 | 千代 | 千代大口 |
| 小山 | 江崎 | 黒岩 | 入山・渡瀬 | 滝町 | 切狭 |
| 馬渡 | 久川 | 下馬場 | 百成大角間 | 池田 | 本市 |
| 清水 | 小石 | 吉ヶ谷内・正仏 | | 上代・上馬場 | |
| 山是清 | | 浅生田・大町 | | 本内 | 走出 |
| 是清 | 白禿 | 西中尾 | 個別Ａ | 個別Ｂ | |

### ③交付金の使い道

**(1) 農業生産活動や農地の多面的機能を維持する活動**

- 耕作放棄を防止するための活動
- 水路や農道の泥上げや草刈りなどの維持管理活動
- 農地の周辺にある林地の管理
- ビオトープの確保による自然生態系の保全
- 景観作物による生活環境の向上　など

**(2) 農業生産活動の体制の整備**

- 農業機械や農作業を共同化することによる生産性の向上
- 新規就農者や地域の担い手となる農家を育成する活動
- 集落を基礎とした営農組織を育成する活動
- 農地の法面や水路、農道などの補修や改良
- すでに耕作放棄地となっている農地の復旧や林地化　など

問 市農林水産課　☎ 23-1141
門 地域整備課　☎ 42-8722

---

ご存知ですか？

## 「心身障害者医療費の助成」

身体障害者手帳1～3級、または、療育手帳をお持ちの場合、医療費の一部を助成します。ただし、所得制限を超える所得がある場合は助成ができません。

◆助成額
医療費のうち、高額療養費を除いた金額

◆助成方法
○65歳未満の方
心身障害者医療費受給者証を県内の医療機関の窓口で提示することにより、医療費の窓口負担分のお支払いをする必要がなくなります。特定疾病や更生医療の場合は、窓口負担が発生しますので、市役所、各支所・出張所にて、お支払いいただいた自己負担分の医療費助成の**申請**が必要です。
○65歳以上の方
心身障害者医療費受給資格認定通知書を医療機関の窓口で提示し、医療費の窓口負担分をお支払いいただきます。その後、登録された金融機関の口座に入金されます。
▽市内の医療機関・薬局等を利用した場合
医療機関で通知書を提示することで**自動的に医療費が助成**されます。通知書を提示しなかった場合には、市役所、各支所・出張所での医療費助成の申請が必要です。
▽市外の医療機関・薬局等を利用した場合
市役所、各支所・出張所での医療費助成の**申請**が必要です。

問 市福祉課　☎（26）2314

# 能越自動車道　輪島道路　三井IC（仮称）↔のと里山空港IC

# 2022年夏迄に開通へ

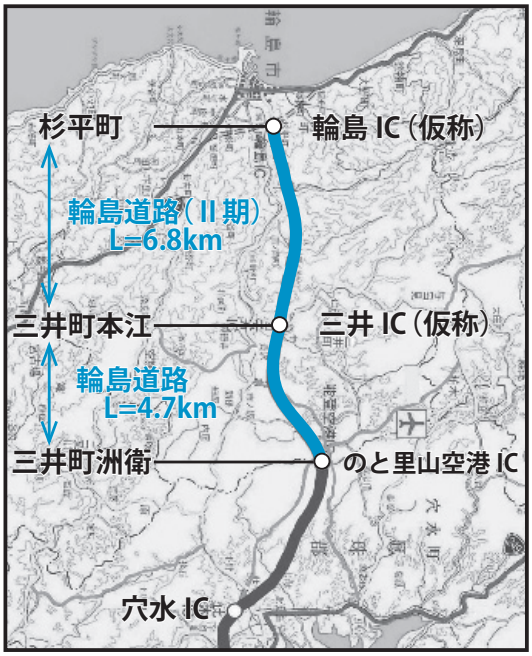


▲能越自動車道（輪島道路）の概略図

5月27日（月）能越自動車道能登区間及び輪島区間建設促進協議会の合同総会が開催され、国会議員、関係市町長、経済団体、各種団体の代表者、市議会議員、各地区の区長会長など関係者約100名が出席し、田鶴浜七尾道路及び輪島道路、輪島道路（Ⅱ期）の事業促進を図るため、国などに対して今後より一層力強く要望を行うことを決議しました。また、総会に先立ち、国による事業説明が行われ、輪島道路では、三井インターチェンジ（仮称）からのと里山空港インターチェンジ区間において2022年夏迄までの開通に向けて工事の推進、輪島道路（Ⅱ期）では、工事用道路や鷹ノ巣山トンネル工事の推進、用地買収の推進などが示されました。

能越自動車道は起点の輪島インターチェンジ（仮称）から富山県砺波市の小矢部砺波ジャンクションまでの高規格幹線道路で、延長約117km、現在、供用済区間が95・8kmと、全線開通にむけ着実に事業が進んでいます。

奥能登地域と三大都市圏との時間短縮はもとより、世界農業遺産に認定された能登地域が一体となり、飛越能観光などの広域観光ルートの確立や交流人口の拡大に寄与する道路として、また、災害に強く、医療機関への高速アクセス道路として大きく期待されます。

北陸自動車道や東海北陸自動車道と直接接続することや、北陸新幹線との相乗効果を最大限に奥能登地域まで波及させるためにも、能越自動車道全線の早期完成を促進します。

問 市土木課（能越道建設推進室）
☎（23）1151

▲三井ＩＣ（仮称）

## 海のルールを遵守して、密漁を根絶！

共同漁業権を設定している海岸・海域において、権利を持っていない方が、アワビ等の貝類・わかめ等の海藻類を採捕する事は密漁行為で違反となり、漁業法など関係法令に基づき処分される場合があります。

また、密漁を発見した場合は、直ちに関係機関に通報していただくようご協力をお願いします。

○関係各所通報先

■輪島市 産業部 農林水産課
TEL.（0768）23－1141
■石川県漁業協同組合 輪島支所
TEL.（0768）22－1485
■石川県漁業協同組合 門前支所
TEL.（0768）43－1537
■七尾海上保安部 警備救難課
TEL.（0767）53－2231
■輪島警察署 生活安全刑事課
TEL.（0768）22－0110

## いろは橋補修工事に伴う 通行規制と解除について

いろは橋の補修工事に伴い、右図および下表のとおり通行規制を実施します。**詳しい日程については、周辺の予告案内看板にてお知らせします。**

**7月21日以降は工事完成に伴い規制解除となります。**

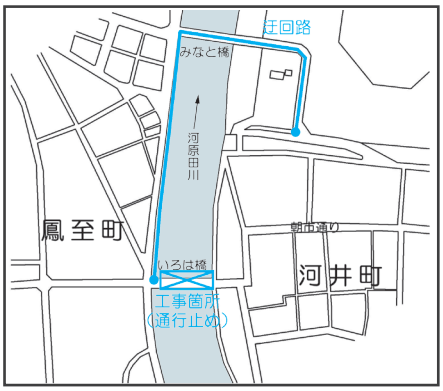


問 市土木課　☎ 23-1151

| 期　間 | 車　両 | | 歩行者・リヤカー | |
|---|---|---|---|---|
| | 規制時間 | 通行規制 | 規制時間 | 通行規制 |
| 7月1日（月）～7月9日（火） | 終　日 | 片側交互通行 | 終　日 | 通行可能 |
| 7月10日（水）～7月20日（土） | 終　日 | 通行止め | 8:30～17:00 | 通行止め |
| | | | 17:00～翌8:30 | 通行可能 |

皆さまには長期間にわたり大変ご迷惑をおかけしました。ご協力ありがとうございました。

## 住宅の耐震・空き家・空き地（不動産）相談会を開催します

公益社団法人　石川県宅地建物取引業協会との共催で、住宅の耐震・空き家・空き地について無料相談会を次の日程で開催します。

所有する家屋の耐震化や、空き家・空き地についてのご相談はもちろんのこと、近隣の空き家・空き地についてお困りのこと、市の耐震・空き家に関する補助制度についてなど、幅広くご相談を承りますので、この機会にぜひご相談ください。

**■開催会場**　輪島市役所3階中会議室

**■日　　時**　7月30日（火）13:00～16:00

## わじま・あなみず　求人情報

最新の輪島・穴水の求人情報が輪島市のホームページから確認できるようになりました。

※求人に応募される場合には、必ずハローワーク窓口で「紹介状」の交付を受けてください。

URL https://www.city.wajima.ishikawa.jp/docs/2017031400028/

問 市漆器商工課　☎ 23-1147

## 文化財紹介
～輪島の歴史を学び、地元に誇りを持とう～

### 「大伴家持万葉歌碑」

市指定文化財
（平成元年4月15日）
種　別：天然記念物
所在地：門前町剱地地内

天平18年（748年）に、大伴家持は管内諸郡を巡行した。併せて能登に伝わる民謡を採集している。その頃に詠まれた数首が万葉集に載せられている。

鳳至郡渡饒石石川時作歌一首

伊毛尓安波受（いもにあわず）　此左思久奈里奴（ひさしくなりぬ）　尓芸之河（にぎしがわ）
伎欲吉瀬其登尓（きよきせごとに）　美奈宇良波倍弖（みなうらはえて）　伊弓奈（いでな）

家持は熊木川上流から山越えして富来谷へ出て、尊保谷から山越えで仁岸川谷へ出たであろうと思われる。曲折する仁岸川の清き瀬ごとに都に残した妻を恋い、水占いをしたのであろうと思われる。

# マリンタウンウエルカムデー

# 大型客船 ぱしふぃっくびいなす

まぁりん
と一緒にお出迎えしましょう！

## 寄港日 8月2日（金）

入港 8:00　出港 17:00

日本一の歓送迎を継続するため、入港時のお出迎え、出港時のお見送りにご協力をお願いします。

### 入港中のスケジュール

入港前　合図花火、お出迎えアトラクション、大漁旗漁船でお出迎え
8:00　ぱしふぃっくびいなす入港・歓迎式
〜　マリンタウン停泊
16:00〜　ふるまい開始
16:10　お見送りアトラクション
（悪天候の場合、アトラクションは中止します）
17:00　ぱしふぃっくびいなす出港
※予告なく予定を変更する場合があります。あらかじめご了承ください。

物販コーナーあります！！

★シップデータ
ぱしふぃっくびいなす
総トン数 26,594 トン
全長 183.4m
全幅 25m
乗客定数 620 名（最大）
乗組員数 220 名

## 入港予定

令和元年
10月11日（金）
にっぽん丸
入港 12:00　出港 16:00

＜入港中のスケジュール＞
入港前　合図花火、お出迎えアトラクション、大漁旗漁船でお出迎え
15:00〜　ふるまい
15:10　お見送りアトラクション

問マリンタウンおもてなし委員会（市観光課内）☎ 23-1146

# 第55回峨山道巡行募集

～紅葉の風香る、峨山越ゆるとき～

■開催日　令和元年9月28日（土）～29日（日）
■募集人員　120名
※定員に達し次第締切とさせていただきます。
■参加費　8,500円（保険料、バス等）
※宿泊料、昼食代は別途となります。宿泊される方は28日のみ昼食をご持参ください。
■申込期限　令和元年8月30日（金）必着

●問い合わせ先
〒927-2192　石川県輪島市門前町走出6-69
禅の里づくり推進協議会
（輪島市門前総合支所　禅の里づくり推進室内）
℡ 0768-42-1111
※所定の申込用紙での受付となります。
（輪島市ホームページに様式があります。）

●申込先　〒928-0022 石川県輪島市宅田町7-37
ショッピングセンターファミィ内
石川県知事登録旅行業 第2種169号
(株) トラベル・エー 旅サロン輪島
TEL0768-22-8891　FAX0768-22-7144

### 巡行コース

徒歩総計26ｋｍ（徒歩 ～ マイクロバス ═）

● 28日（土）　徒歩13ｋｍ
門前総合支所前 ═ 永光寺 ～ 羽咋市四柳 ═
志賀町立土田公民館（昼食）═ 豊田 ～ 萩谷 ═
安泉寺 ～ 越ヶ口 ～ 稗造 ═ 總持寺祖院（午後5時すぎ到着予定）

● 29日（日）　徒歩13ｋｍ
門前総合支所前 ═ 野毛 ～ 植戸 ～ 南山 ～
古和秀水【名水百選】（昼食）～ 首山三十三番観音霊場 ～ 總持寺祖院
・記念撮影、總持寺お参り、巡行談義（16:40終了予定）

参加者募集！！

# 県民一斉防災訓練（シェイクアウトいしかわ）

## 訓練日時：7月10日（水）11:00（約1分間）

地震による人的被害の多くが、揺れによる家具等の倒壊や落下物による負傷と言われています。

『県民一斉防災訓練（シェイクアウトいしかわ）』は、大地震が発生した際に、各自がどう行動したら良いかをあらかじめ考えたり、地震の揺れから自分の身を守るため、『しゃがむ、隠れる、じっとする』といった安全行動をとる訓練です。この訓練への参加を通じて、いま一度、地震への備えについて考えてみましょう。

**訓練の流れ**

①石川県ホームページ（「シェイクアウトいしかわ」で検索）から参加登録を行ってください。（無料）

②訓練当日は、石川県から送信される訓練開始の合図のメールなどに合わせて、安全行動を約1分間実施してください。

※詳細は県ホームページをご覧ください。

問石川県危機対策課　☎076-225-1482
FAX076-225-1484

≪ホームページ≫

**PC：**http://www.pref.ishikawa.lg.jp/bousai/shakeout/index.html

**携帯電話：**http://www.pref.ishikawa.lg.jp/bousai/shakeout/indexk.html

# 環境通信

## 530（ゴミゼロ）一斉清掃にご協力ありがとうございました

5月30日（木）に輪島市美しいまちづくり推進協議会による春の市内一斉清掃が開催されました。37団体516名のボランティアの皆さまによって多くのごみが回収されました。今後も美しいまちづくりにご協力をお願いします。

## 夏だ、そうだ海水浴に行こう！！

**■市内の海水浴場の開設期間**

○袖ヶ浜海水浴場　7月13日～8月14日

○琴ヶ浜海水浴場　7月14日～8月14日

◆ご利用心得◆

**○海水浴場の旗が赤色は遊泳禁止、黄色は注意、青色は遊泳可能です。**
**○アルコールを飲んでの遊泳はお控えください。**
**○海水浴場での水上バイク等の使用、ドローン等の飛行は禁止です。**
**○海水浴場での花火、バーベキューなど火気の使用は禁止です。**

## 2019 Clean Up 能登

袖ヶ浜海水浴場において、海岸清掃が行われます。清掃終了後にヒラメの稚魚の放流が行われます。事前申し込みは不要です。

■日　時
7月　6日（土）　9:40～【受　付】
11:00　【清掃終了予定】
※荒天の場合は中止することがあります。

## セアカゴケグモに注意してください！

6月1日、小松市において、特定外来生物「セアカゴケグモ」が発見されました。セアカゴケグモは、毒を持っています。市販の殺虫剤で駆除できますが、駆除の際には素手で触れないよう注意してください。

セアカゴケグモを発見した場合は、市役所まで情報提供をお願いします。

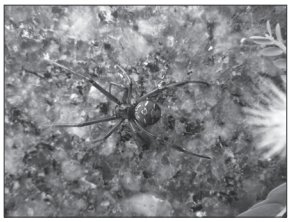

問市環境対策課　☎23-1853

輪島警察署　☎ 22-0110
輪島穴水防犯協会　☎ 23-0510

# 地域安全ニュース 2019.7

## 輪島警察署管内　交通事故発生状況

| | R1 年 5 月 | (前年同月比) | R1 年 (1～5 月) | (前年同期比) |
|---|---|---|---|---|
| 人身事故 | 4 件 | (± 0件) | 15 件 | (＋ 2件) |
| 死者 | 0 人 | (± 0人) | 0 人 | (± 0人) |
| 負傷者 | 4 人 | (－ 5人) | 16 人 | (－ 2人) |
| 物損事故 | 43 件 | (－ 4件) | 221 件 | (－ 67件) |

## 夏の防犯対策は万全ですか?

季節は窓やドアを開ける事が多くなるので、空き巣などの泥棒、不審者の侵入に注意して下さ暑いい。入浴中や着替えの時も鍵をかけ、カーテンもしっかり閉めましょう。

**◎スマートフォンの「ながら歩き」は危険**

イヤホンやゲーム等は周囲に注意を払えないので危険です。

**◎人通りの多い道、明るい道を選んで歩く！**

急いで帰路につきたいものですが、時間より安全が第一です。

### J（女子）K（高校生）ビジネスとは…「危険なアルバイト」です

「女子高生等による接客サービス」を連想させる営業、アルバイト
JK コミュ・JK カフェ・見学撮影・JK お散歩・JK リフレなど
後に女子高生等が児童買春等の被害に遭うケースがあります。

**危険がいっぱい! 出会い系サイトはＮＯ!**

**被害に遭わない３つのポイント**

**１、見ない　２、書き込まない　３、会わない**

保護者の方へ
フィルタリングは子どもを守る手段です。安易に解除してはいけません！

**もしもトラブルに遭ったら**
**迷わずに相談を ･･･**

■警察相談専用窓口　「＃９１１０」
■輪島警察署　２２－０１１０

## 舳倉島夏期駐在所開所日のお知らせ

輪島署舳倉島駐在所

**7月**

| 日 | 月 | 火 | 水 | 木 | 金 | 土 |
|---|---|---|---|---|---|---|
| 6/30 | 7/1 | 2 | 3 | 4 | 5 | 6 |
| 7 | 8 | 9 | 10 | 11 | 12 | 13 |
| 14 | 15 | 16 | 17 | 18 | 19 | 20 |
| 21 | 22 | 23 | 24 | 25 | 26 | 27 |
| 28 | 29 | 30 | 31 | 8/1 | 2 | 3 |

日付　←舳倉島駐在所の開所日

夏期開所日

**8月**

| 日 | 月 | 火 | 水 | 木 | 金 | 土 |
|---|---|---|---|---|---|---|
| 7/28 | 29 | 30 | 31 | 8/1 | 2 | 3 |
| 4 | 5 | 6 | 7 | 8 | 9 | 10 |
| 11 | 12 | 13 | 14 | 15 | 16 | 17 |
| 18 | 19 | 20 | 21 | 22 | 23 | 24 |
| 25 | 26 | 27 | 28 | 29 | 30 | 31 |

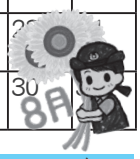


※天候により、警察官の駐在日が変更となることがあります。

輪島警察署では、7月19日（金）の週末から、4週にわたり、12日間、舳倉島駐在所を開所します。よろしくお願いします。

連載コラム

## ●契約書に署名押印する意味

輪島市民の皆様、こんにちは。

今回は、契約書の署名押印に関してお話します。

皆さん、「契約」と聞くと何か難しい、重要な取り決めをすることをイメージされるかもしれません。しかし、法律の世界で言えば、例えばコンビニで買い物をすることも、法律的には売買契約といって、この「契約」の一種になります。この様に、「契約」という行為は、皆さんが、日々、何の気なしに行っているかなり日常的な行為といっていいと思います。

そして、いわゆる「契約書」というものは、この契約の内容を形に残すという書面です。なお、契約という行為は一部の例外はありますが、基本的には口頭でも成立し得るものであり、必ずしも契約書を作らなければ契約は成立しないというものではありません（もっとも、後日の紛争が生じた時の証拠の問題が起こりえます。）。

さて、一般的にこの契約書は、特に継続的な取引や高額な取引においてよく用いられておりますが、比較的小難しい事（法律の専門用語が使われる等）が書いていると思います。他方、契約をする際に一々当事者において細かい説明をする手間を省くためか、十分に契約内容を確認せずに、契約書に署名押印をしてしまう場合があります。

しかし、通常、契約書における署名押印は、その契約書に記載してある条件を理解して、その条件に応じるという意味を持ってしまいます。そのため、例えば、「契約書の署名押印の際は確認していないから無効だ。」とか、「説明を聞いていないから無効だ。」という反論は、認められない場合が少なくありません。

契約書に署名押印するには、皆さんが思っている以上に慎重さが必要かと思われます。

全てを厳密に確認するのは容易ではありませんが、せめて重要な契約だと思われるものについては自身で契約書の中身をきちんと確認することが望ましいでしょう。また、内容の意味が理解できない場合は法律の専門家の助言を仰ぐ事も検討すべきです。

★石井翔大法律事務所

輪島市河井町３部201番地１
金沢弁護士会所属　弁護士　石井　翔大
☎ 23-1545　平日 9:30 ～ 17:00
（時間外・休日のご相談はお問い合わせください）



# 輪島消防署だより

| | |
|---|---|
| 輪島消防署 | ☎ 22-0327 |
| 門前分署 | ☎ 42-0649 |
| 町野分署 | ☎ 32-0119 |

## 第14回輪島市消防団訓練大会開催！！

■概要

市内16分団が出場し、消防団員が日頃の訓練により錬磨した消防技能を広く一般に公開し、消防技能の向上と士気の高揚を図り、もって消防活動の進歩充実に寄与することを目的としています。

■日時・場所

日時：令和元年７月７日（日）6:50 ～※**小雨決行**

場所：輪島市杉平町大百苅２番地　輪島消防署

### 熱中症に気をつけよう！

いつでもどこでもだれでも条件次第で熱中症にかかる危険性があります！！熱中症の正しい予防方法を知り、普段から気をつけることで防ぐことができます。初夏や梅雨明け・夏休み明けなど、体が暑さに慣れていないのに気温が急上昇するときは特に危険ですので無理せず、少しずつ体を慣らしていきましょう。

### 火災情報メール

消防指令センターが発信する火災情報メールを受け取ることができます。配信を受け取るには事前登録が必要です。下記のQRコードまたはURLからご登録ください。

○パソコン（http://service.sugumail.com/okunoto119 member/）

○スマートフォン（http://service.sugumail.com/okunoto119/）

※利用する際のパケット通信料は、利用者の負担となります。

問奥能登広域圏事務組合消防本部
☎ 23-0119
URL http://www.okunoto119.jp/

## 市民ギャラリー７月

| | |
|---|---|
| ○蒸気機関車写真展 | 期間：７月13日（土）まで |
| ○中西真三絵画教室展 | 期間：７月15日（月）～８月３日（土） |

漆に出逢える街
風至上町交流サロン いろは蔵
IROHA
■開館 9:00～16:00(昼休み12:00～13:00)
■水曜日は休館日です。

“世界で唯一の漆芸専門美術館”

# 石川県輪島漆芸美術館

☎22-9788
https://www.city.wajima.ishikawa.jp/art/

開館時間 9:00 ～ 17:00（入館は 16:30 まで）入館料：一般 620 円、高校生・大学生 310 円、小中学生 150 円
※「漆芸の未来を拓く－生新の時 2019 －」会期中のみ、大学生以下無料
※ 7 月の休館日：9 日（火）～ 12 日（金）
※常時開催「輪島塗の歴史と文化」

**7 月 8 日（月）まで開催中！**

**「漆芸の未来を拓く－ 生新の時 2019 －」**

全国 7 大学の学部・大学院で漆工芸を専攻した卒業生・修了生の作品 43 点を展示しています。さまざまな可能性を秘めた若い力あふれる作品の数々をご覧ください。

「時の揺れ方」/ 嘉数 翔
金沢美術工芸大学卒業

**次回展覧会と関連イベントの案内**

**テーマ展「漆工の吉祥文－祈り・願いの世界－」**

**会　期**　7 月 13 日（土）～ 9 月 8 日（日）

鶴や亀、松竹梅、富士山など日本人に馴染み深い吉祥文様が描かれた漆芸品を意味や由来と共にご紹介します。華やかで奥深い吉祥文様の世界をどうぞお楽しみください。

沈金双鶴文硯箱 / 前 大峰
1977 年（昭和 52）

**第 1 回漆文化セミナー**

**「工芸品にみる日本の伝統文様」**

**日　時**　7 月 20 日 ( 土 ) 13:30 ～ 15:00
**講　師**　並木誠士氏 ( 京都工芸繊維大学教授 )
**会　場**　講義室　※受講無料・予約不要

**石川県勤労者文化協会　写真サロン展**

**会　期**　7 月 13 日 ( 土 ) ～ 15 日 ( 月・祝 )
**会　場**　講義室　※入場無料

**輪島高校吹奏楽部「響コンサート」**

**日　時**　7 月 14 日（日）14：00 開演
**会　場**　エントランスホール　※入場無料
**主催・出演**　輪島高校吹奏楽部

**夕涼みピアノコンサート**

**日　時**　7 月 27 日 ( 土 ) 17:00 ～ 18:00
**会　場**　エントランスホール　※入場無料
**主催・出演**　久保典子ピアノ教室

**キッズ作品鑑賞会**

作品の見どころなどを学芸員がわかりやすく解説します。アート＆ポエムコンクール応募の参考に、ぜひご参加ください！

**日　時**　7 月 28 日 ( 日 ) 13:30 ～
※エントランスホール集合
**会　場**　展示室　※市内小中学生、付添者無料

**アート＆ポエムコンクール 2019 作品募集！**

作品を見て感じたことを詩と絵に表現してご応募ください。

**締　切**　9 月 2 日 ( 月 )
**対　象**　輪島市内の小学生（各小学校に提出）
※応募のための付添者の見学は無料

**〈ミュージアムショップからのお知らせ〉**

わんじま T シャツ (2019)・マスキングテープ好評販売中 !!!

吉祥文マスキングテープを 7 月 13 日（土）から発売します。

# 輪島塗を愉しむ　ふだん使いのすすめ

## 第15回 『冷たいものも輪島塗で』

今年も暑い夏がやってきました。気温が上がればどうしても冷たいものに手が伸びます。

石川県や富山県がアイスクリームの年間消費量ランキングで常に上位にあることをご存知でしょうか。食べるだけでなく、石川県には金箔がかかったソフトクリームや地物の野菜をアレンジしたもの、溶けないアイスクリームなど品揃えも豊富。いしるのアイスクリームまであって多彩です。

このような冷たいスイーツを輪島塗の器で食べてみてはいかがでしょうか。

輪島塗は保温力に優れ、汁椀など直に器を持っても熱く感じません。その保温力は冷たいものにも言えるのです。

輪島塗のカップに飲み物を注ぎ、氷を入れてみてください。長く冷たさを保ち、持った手はその冷たさを感じません。また、アイスクリームの他にもシャーベットやゼリー、かき氷や冷やし汁粉などにも良く合い、美味しさが増すことでしょう。冷たさを和らげる口触りの良さは最高です。

暑い夏を快適に過ごすことに輪島塗がお役に立てれば幸いです。是非お試しください。

輪島漆器商工業協同組合

問 市漆器商工課　☎（23）1147

# 遊々能登 EnjoyNoto
奥能登イベント情報

穴水町

**第 57 回　長谷部まつり**
**日　時**　7 月 14 日（日）13:00 ～パレード
18:00 ～石川の太鼓ほか
**場　所**　商店街通り・穴水港あすなろ広場
　商店街歩行者天国でのイベントから、まつりを締めくくる花火大会まで、1 日を通してお楽しみいただけます。
問長谷部まつり実行委員会　☎ 52-3790

能登町

**あばれ祭**
**開催日**　7 月　5 日（金）、6 日（土）
**場　所**　宇出津地区
　能登のキリコ祭りの始まりを告げる宇出津の「あばれ祭」。初日はキリコ 40 数本が乱舞、2 日目は 2 基のあばれ神輿（みこし）が川や火の中で暴れながら八坂神社に向かいます。
問能登観光情報ステーションたびスタ
☎ 62-8530

珠洲市

**飯田町燈籠山祭り**
**日　時**　7 月 20 日（土）、21 日（日）
※ 20 日（土）20:00 ごろ　花火大会（予定）
　高さ 16m にもおよぶ豪華な燈籠山と総漆塗りの 8 基の山車が鮮やかな祭り。曳き手としての参加も可能です。
問飯田わくわく広場　☎ 82-7890

# のと里山空港 7 月のイベント

## ☆のと里山空港 開港 16 周年記念イベント☆

**6 日（土）、7 日（日）** 9:00 ～ 16:00

**イベント企画**

- ガチンコ勝負 !! 飛行機と綱引き
- パイロットとジャンケンポン
- 航空券をゲットして東京へ行こう !!
  のっぴーでスカイツリーを狙え　輪投げ大会
- 夏だ！祭りだ！２０１９
  ～ヨーヨー釣り、スーパーボールすくいなど～
- かわいい風船　バルーンアート
- のっぴーグラスをつくろう（７日のみ）
- なりきりキャビンアテンダント＆パイロット
- やってみよう！飛行機誘導体験
- 空港特殊車両ＧＳＥ公開
- のっぴー水鉄砲射的
- のときゅー のとみちゃん と写真撮影
- チェーンソーアート＆即売会
- 子供自動車乗車会
- けんせつおしごと体験
- アトラクション
  （海の星幼稚園、輪島キリコ太鼓、羽咋 Jr. リズムダンスクラブ）
  まだまだイベントが開催されています。

※詳しくはのと里山空港ホームページをご覧ください。

**14 日（日）**　10:00 ～ 12:00　13:00 ～ 15:00
**☆のっぴーグラスづくり【限定５０個！】**
　7 月のデザイン　”のっぴーと天の川”
　場　所：のと里山空港　1 階　能登の旅情報センター
　参　加：無料　**※一家族 1 個程度（子連れの場合は子どもの数）**

**28 日（日）** 15:00 ～
**☆おらが故郷 お国自慢**
**～「キッズダンスパズル」によるダンスショー～**
　出　演：キッズダンスパズル
　場　所：のと里山空港　２Ｆロビー
　協　力：宝達志水町

問のと里山空港賑わい創出実行委員会
（奥能登総合事務所企画振興課）　☎ 26-2303

門前地域

# 市政懇談会を開催

　今年度の市政懇談会（門前地域）を下表のとおり開催します。どなたでもご参加できますので、ぜひお越しください。
※輪島地域については後日お知らせします。

| 地　区 | 日　時 | | 会　場 |
|---|---|---|---|
| 本　郷 | 7 月 15 日㊊・㊗ | 10:00 ～ 12:00 | 本郷公民館 |
| 門　前 | | 13:30 ～ 15:30 | 門前会館 |
| 浦　上 | 7 月 16 日㊋ | 10:00 ～ 12:00 | 浦上公民館 |
| 七　浦 | | 13:30 ～ 15:30 | 皆月多目的集会所 |
| 諸　岡 | 7 月 17 日㊌ | 10:00 ～ 12:00 | 諸岡公民館 |
| 黒　島 | | 13:30 ～ 15:30 | 黒島公民館 |
| 阿　岸 | 7 月 28 日㊐ | 13:30 ～ 15:30 | 阿岸公民館 |
| 仁　岸 | 8 月　4 日㊐ | 10:00 ～ 12:00 | 剱地公民館 |

問市企画課　☎ 23-1113

能登麦屋節日本一が決定！

## 第31回能登麦屋節全国大会

「輪島市民まつり２０１９」のオープニングを飾る「第31回能登麦屋節全国大会」が5月26日（日）、輪島市文化会館で開催され、全国から９６名の方が「能登麦屋節」日本一を目指して、自慢ののどを競いました。一般の部では、八野日香さん（金沢市）、少年少女の部では、高野日菜さん（かほく市）、また70歳以上を対象としたシニアの部では、東川忠さん（能美市）がそれぞれ最優秀賞に輝きました。

アトラクションではオープニングで初出演となる門前東小学校児童の皆さんによる「能登麦屋節の唄」、そして能登麦屋節保存会による「唄と踊り」が披露されました。その他にも前回大会で最優秀賞を受賞した山﨑美保さんによるチャンピオンステージや加賀山昭社中による民謡ショーが行われました。

また、31回大会特別アトラクションとして八尾高等学校郷土芸能部（富山県富山市）の皆さんによる越中八尾おわらが披露され、会場を訪れた皆さんは素敵な唄や踊りを楽しんでいました。

○第31回能登麦屋節全国大会表彰者

◇一般の部

▽最優秀賞
八野　日香さん（金沢市）

▽優秀賞
山﨑　弓祐埜さん（富山県富山市）
西房　亜美さん（津幡町）
野川　佳代さん（白山市）

▽奨励賞
佐藤　まどかさん（野々市市）
西房　唯さん（津幡町）

▽努力賞
明法寺　美弥子さん（富山県高岡市）
加藤　栄さん（長野県長野市）

▽特別賞
中田　恵里さん（かほく市）

◇シニアの部

▽最優秀賞
東川　忠さん（能美市）

▽優秀賞
宮岸　義郎さん（白山市）

◇少年少女の部

▽最優秀賞
高野　日菜さん（かほく市）

▽優秀賞
北川　芙蓉さん（内灘町）

▽奨励賞
吉岡　美里亜さん（かほく市）
野口　愛央さん（内灘町）

▲各部門で最優秀賞に輝いた方々
（左から東川さん、八野さん、高野さん）

▲越中八尾おわらを披露する八尾高等学校郷土芸能部の皆さん

東陽中の生徒が地元住民と協力

## 尾山・東大野地区清掃活動

6月3日（月）、尾山及び東大野地区の農業環境保全組合が東陽中学校に景観保全清掃活動の参加を呼びかけ、同中学1、2年生17人が参加して学校周辺の農道、水路や東大野グラウンド周辺でゴミ拾いを行いました。

この活動はいつまでもきれいで機能的な集落を保つため、地元組合員が主体となり、景観保全や農業施設の管理、機能向上に取り組むことを目的とした「多面的機能支払制度」の活動の1つであり、輪島市では77団体がこの制度に取り組んでいます。

▲清掃活動を行う東陽中学校の生徒ら

輪島市から合わせて4名が受章

## 春の叙勲および第32回危険業務従事者叙勲

5月21日付で、令和元年春の叙勲および第32回危険業務従事者叙勲が発令され、輪島市からは次の方々が受章されました。

○春の叙勲

瑞宝小綬章
國田　雅人さん

県技監などを歴任し、能登半島地震からの復旧などに全力を尽くされ、地方自治の発展に尽力されました。（光浦町）

瑞宝単光章
山崎　文夫さん

輪島市消防団副団長などを歴任し、45年にわたり地域防災に貢献されました。（小田屋町）

瑞宝単光章
南　由美子さん

まちの保育園長などとして、子どもの健全な育成、児童福祉の向上に尽力されました。（東大野）

○第32回危険業務従事者叙勲

瑞宝双光章
本　満　さん

新潟、富山、石川を管轄する第九管区で海上保安業務に従事され、海上の安全に貢献されました。（光浦町）

## シートベルト着用のお願い

平成20年6月1日から道路交通法により、後部座席におけるシートベルトの着用が義務化されており、バスのお客様につきましてもシートベルト着用義務の対象となっております。

お客様の安全のため、法律の趣旨をご理解いただきまして、シートベルトを必ずご着用くださいますようお願い申し上げます。

公益社団法人石川県バス協会
石川県県警本部
国土交通省北陸信越運輸局石川運輸支局
一般社団法人石川県旅行業協会

## バスの車内事故防止についてのお願い

ただいま、走行中のバス車内での事故を防止するため、「車内事故防止キャンペーン」を実施しております。

走行中に席を離れると、転倒など思わぬけがをする場合があります。**お降りの際は、バスが停留所に着いて扉が開いてから席をお立ち願います。**

また、バスは安全運転に徹しておりますが、やむを得ず急ブレーキを掛ける場合があります。満席のため、お立ちになってご利用いただく場合には、吊革や握り棒にしっかりおつかまりください。

バスの車内事故防止に皆さまのご理解とご協力をお願いします。

北陸信越運輸局石川運輸支局・石川県バス協会

## 住民基本台帳の一部の写しの閲覧状況

●国または地方公共団体からの請求

| 団体の名称 | 利用目的の概要 | 閲覧年月日 | 閲覧に係る住民の範囲 |
|---|---|---|---|
| 石川県健康福祉部 | 「いしかわエンゼルプラン２０１５」の改定の基礎資料とするため、「子育てに関する県民意識調査」を実施するもの | 平成31年1月16日 | 市全域の満20歳以上45歳以下の男女より46名 |

●個人または法人からの申出

| 申出者の氏名（法人名及び代表者又は管理人の氏名） | 利用目的の概要 | 閲覧年月日 | 閲覧に係る住民の範囲 |
|---|---|---|---|
| 株式会社　日本リサーチセンター<br>代表取締役　鈴木　稲博 | 「6月全国個人視聴率調査」実施のため | 平成30年4月24日 | 鳳至町（平成23年12月31日までに生まれた男女）より12名 |
| 金沢大学人間社会学域文化人類学研究室<br>教授　西本　陽一 | 「文化人類学実習」の地域総合調査のため | 平成30年6月11日 | 門前地区の住民 |
| 一般財団法人　北國総合研究所<br>理事長　砂塚　隆広 | 「暮らしと経済」に関する考えや傾向をまとめた「白書」の作成のため | 平成30年9月11日 | 市全域20歳以上より20名 |
| 重蔵神社如月祭保存会<br>会長　橋本　秀明 | 如月祭神事の文化財の保存・神事の伝承のため | 平成30年12月21日 | 河井地区、大屋地区、河原田地区より217名 |

問市市民課 ☎23-1131

# お知らせ

**今月の納税等** 納期限 7月31日（水）
固定資産税（第2期）、国民健康保険税（第4期）、介護保険料（第1期）、後期高齢者医療保険料（第4期）

## くらし

### 福祉・介護の仕事セミナー＆個別相談

石川県福祉の仕事マッチングサポートセンターは、ハローワークに出張し、介護の仕事や資格取得、職場体験などについてのセミナー、福祉・介護の仕事に関する質問、相談をお一人ずつお受けする個別相談を行っています。お気軽にご利用ください。

※雇用保険受給者の方は、「求職活動実績」になります。

■開催会場・場所
○ハローワーク輪島
3階会議室
7月18日（木）
▼セミナー
13時30分～14時15分
※5分前までにお集まりください。
▼個別相談
14時20分～15時
※当日、個別相談受付番号札を取ってお待ちください。

問 石川県福祉の仕事マッチングサポートセンター（福サポいしかわ）
☎076－234－1151

### 福祉の介護のしごと 出張相談

石川県福祉の仕事マッチングサポートセンターは、ハローワークに出張し、相談窓口を開設しています。福祉の仕事や資格取得、職場体験などについて相談に応じます。お気軽にご利用ください。

◆出張相談予定会場・日時
○ハローワーク羽咋
7月16日（火）
10時～11時30分
○ハローワーク七尾
7月16日（火）
13時30分～15時
○ハローワーク能登
7月18日（木）
10時～11時30分

問 石川県福祉の仕事マッチングサポートセンター
☎076－234－1151

### 視覚・聴覚障害者生活訓練教室

視覚・聴覚障害者生活訓練教室を次の日程で開催いたします。参加をご希望の方は福祉課までお申し込みください。

■開催会場・日時
◆視覚障害者生活訓練教室
○珠洲市健康増進センター
7月25日（木）10時～15時
○穴水町保健センター
10月17日（木）10時～15時
※生活相談、視覚障害者向けの便利な用具の展示紹介、音声パソコンの紹介などを行います。
◆聴覚障害者生活訓練教室
○能登空港ターミナルビル
4階　多目的室
7月23日（火）10時～15時
○能登空港ターミナルビル
4階　41・42会議室
8月8日（木）10時～15時
○輪島市文化会館
2階　展示室
8月27日（火）10時～15時
○やなぎだハウス（能登町）
9月19日（木）10時～15時
○金沢市周辺（予定）
10月29日（火）時間未定
○能登空港ターミナルビル
4階　41・42会議室
11月14日（木）10時～15時
※オリエンテーション・福祉サービスの紹介・きこえの個別相談などを行います。

問 市福祉課
☎（23）1161

### アルバイトの労働条件を確かめよう！

「アルバイトの労働条件を確かめよう！」キャンペーンを実施しています。

学生がアルバイトをする際、残業代が支払われない、当初の約束以上にシフトを組まれるなど、様々なトラブルに巻き込まれることがあります。これらのトラブルの中には、学生が必要な知識を持っていれば簡単に避けられるものも少なくありません。

石川労働局では、多くの新入学生がアルバイトを始める4月から夏休み前の7月までの間、「アルバイトの労働条件を確かめよう！」キャンペーンを実施し、石川労働局及び各労働基準監督署内に「若者相談コーナー」を設置し、ご相談やお問合せに対応しています。

また、平日夜間や土日の労働相談フリーダイヤル「労働条件相談ほっとライン」（0120-811-610）も開設していますので、是非ご利用ください。

問 石川労働局
雇用環境・均等室
☎076－265－4429

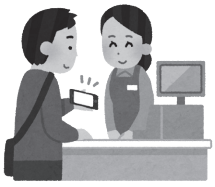

## 募集

### 令和元年度「調理師試験」合格対策講座（講習会）

石川県調理師試験を受験される（受験申込済の方）を対象に、調理師試験合格対策講座を次のとおり開催します。

**■会場・日時**
○羽咋勤労者総合福祉センター
羽咋市千里浜町カ1－20
（千里浜インターより800m）
7月22日（月）・29日（月）
9時～17時
**■申込み期間**
7月20日まで

## 補聴器（出張点検）

| | | |
|---|---|---|
| 輪島市役所<br>1 階中会議室 | 7 月 2 日㊋<br>9 日㊋<br>17 日㊌ | 10:00 ～ 12:00<br>14:00 ～ 16:00<br>10:00 ～ 15:00 |
| 門前総合支所 | 7 月 11 日㊍<br>26 日㊎ | 10:00 ～ 12:00<br>10:00 ～ 12:00 |
| 町野支所 | 7 月 4 日㊍ | 10:00 ～ 11:30 |

## やすらぎの杜（火葬場）休業日

今月の休業日はありません

☎ 23-4194

# 無料相談

## ■市民相談

| | | |
|---|---|---|
| 輪島市役所<br>3 階中会議室 | 総合 | 9 日㊋　9:30 ～ 12:00<br>問 市市民課 ☎ 23-1131 |
| 門前総合支所<br>101 会議室 | 総合 | 17 日㊌　9:30 ～ 12:00<br>問 門地域振興課 ☎ 42-8720<br>門地域生活課 ☎ 42-9916 |
| 町野公民館<br>2 階研修室 | 行政 | 今月はお休みです<br>問 市総務課 ☎ 23-1111 |
| 南志見公民館 | 行政 | 16 日㊋　10:00 ～ 12:00<br>問 市総務課 ☎ 23-1111 |

## ■教育相談

■輪島市教育相談室　☎ 23-1173

**時間**　平日 9:00 ～ 17:00

## ■行政相談

県政に対する意見、要望、苦情等を受けています。

■行政相談室　☎ 26-2303

## ■多重債務相談（石川県司法書士会）

■電話無料相談

**時間**　平日 10:00 ～ 16:00

☎ 076（292）8133

## ■弁護士相談（要予約）

**日時**　11 日㊍、18 日㊍　13:00 ～

**場所**　輪島市社会福祉協議会

問市社会福祉協議会　☎ 22-2219

## ■カウンセラーによる相談（要予約）

| | |
|---|---|
| 輪島市社会福祉協議会 | 5 日㊎、12 日㊎、19 日㊎、26 日㊎　9:30~12:00 |

問市社会福祉協議会　☎ 22-2219

■受講料
33，500円

■受講内容

| 受付時間<br>8:45 ～ 9:00 | 午前<br>9:00 ～ 12:00 | 午後<br>13:00 ～ 17:00 |
|---|---|---|
| 22 日（月） | 調理理論 | 公衆衛生学 |
| | 公衆衛生学 | 栄養学 |
| 29 日（月） | 食品衛生学 | 食品学 |
| | 食品学 | 食文化概論 |

※講師の都合により日程、科目が変更に変更になる場合もあります。

※郵送で申し込みができます。受講料33，500円を添えてお申し込みください。（現金書留等で）

■申し込み・問い合わせ先
石川県調理師会羽咋支部
担当　山田
☎ 080-2957-5550
FAX 0767-22-9200

## 令和改元記念特別企画
### のと里山空港を利用して旅行へ行こう！！

**●1人当たりの割引額**

Ⓐ 羽田乗継で日本各地へ！　9，000円
（羽田と乗り継ぎ目的地間の航空機往復利用）

Ⓑ 東京デイズニーリゾートへ！　6，000円
（旅行日程に TDR の利用があり、1DAY パスポート以上のチケットを購入）

＊本同盟会の他の助成金との併用不可

＊対象外：Ⓐ3 歳未満のお子さま，Ⓑ4 歳未満のお子さま、
修学旅行参加者、公務出張

＊能登羽田便を往復利用（往路はのと里山空港午前発 748 便に限る）

＊さらに各市町からの助成金も受けられます。

**●対象者**：内灘町以北の住民

**●期　間**：令和元年 7 月 20 日～令和 2 年 3 月 31 日

※上記 A ～ B で発生する宿泊費、航空運賃、パスポート代等を同盟会に加盟する旅行会社いずれか 1 店舗ですべて手配してください。

◎詳細については下記までお問合せ願います。

のと里山空港利用促進同盟会（〒 929-2372 輪島市三井町洲衛 10 部 11 番 1）
☎ 0768-26-2366　FAX 0768-26-2367

## 海水浴を安全に楽しむために

**～海で事故を起こさないために、海上保安庁からの 6 つのお願い～**

海水浴でおこる事故のほとんどは、なにも難しい事が原因で起こるわけではありません。実は簡単な事を守らなかったことが原因でおこる事がほとんどなのです。

次の 6 つの事を守るだけで、海での事故はほとんど防げます。

その 1　必ず指定海水浴場で指定期間に泳いで下さい。
その 2　小さな子供から絶対に目を離さないで下さい。
その 3　急な深みや離岸流に注意して下さい。
その 4　波の高い時には海に近づかないで下さい。
その 5　お酒を飲んだら絶対に泳がないで下さい。
その 6　「せっかく来たから少しくらい」と言って無理をしないで下さい。

安全に注意し、楽しい思い出を残しましょう！

海の安全情報 で 検索

海上保安庁では、遊泳に関する安全情報をインターネットに掲載しています。

問い合わせ先：第九管区海上保安本部　海の安全推進室（交通部　安全対策課）
〒 950-8543　新潟県新潟市中央区美咲町 1 － 2 － 1　☎ 025-285-0118

# 図書館へ行こう!

## ～新刊のご案内～

| | |
|---|---|
| アロワナを愛した容疑者 | 大倉　崇裕 |
| 黄色い実　紅雲町珈琲屋こよみ | 吉永　南央 |
| サリエルの命題 | 楡　周平 |
| 生のみ生のままで　上・下 | 綿矢　りさ |
| じじばばのるつぼ | 群　ようこ |
| ハッピーアワーは終わらない | 東川　篤哉 |
| あとは切手を、一枚貼るだけ | 小川洋子・堀江　敏幸 |
| コイコワレ | 乾　ルカ |
| 月人壮士 | 澤田　瞳子 |
| １１９ | 長岡　弘樹 |
| 旅の窓からでっかい空をながめる | 椎名　誠 |
| 大坂の陣 | 岡田　秀文 |
| ぬるくゆるやかに流れる黒い川 | 櫛木　理宇 |
| 綾峰音楽堂殺人事件 | 藤谷　治 |
| むらさきのスカートの女 | 今村　夏子 |
| 炎天夢　東京湾臨海署安積班 | 今野　敏 |
| Ｋ２　復活のソロ | 笹本　稜平 |
| ノーサイド・ゲーム | 池井戸　潤 |
| カリスマ vs. 溝鼠　悪の頂上対決 | 新堂　冬樹 |
| 待ち遠しい | 柴崎　友香 |
| | ほか多数 |

### ■輪島市立図書館の催し

●七夕をかざろう
期間　7月7日（日）まで

●よちよちさんのおはなし会
日時　7月12日（金）10:30～11:00
対象　0～2歳児の親子

●読書会
日時　7月13日（土）13:30～15:00
テキスト『鮎』　池澤　夏樹／著

●ききみみずきんのおはなし会
日時　7月20日（土）14:00～15:00
対象　幼児～小学生および保護者

### ■門前図書館の催し

●七夕をかざろう
期間　7月15日（月）まで

●門前図書館読書会
～短編小説を読んで語らいませんか～
日時　7月　4日（木）　13：30～15：00
テキスト　『温泉宿』　川端　康成／著

●親子DVD上映会
『まめうしくん』（上映時間30分）
日時　7月　7日（日）1回目 10:00～10:30
2回目 14:00～14:30
対象　幼児（保護者同伴）～小学生　※無料です。

● 0.1.2おはなし会（しびびの会）
日時　7月10日（水）11:00～11:30
対象　0～2歳児および保護者（妊婦さんも歓迎）

●古典を楽しむ会
日時　7月18日（木）14:00～15:30
講師　井舟　哲全氏
対象　一般（新規の方は要申込）

●おはなしの森のおはなし会
日時　7月21日（日）14:00～14:45
対象　幼児～小学生

●「第22回図書館を使った調べる学習コンクール」受賞作品展示
期間　7月20日（土）～8月31日（土）

●昆虫標本展示 ―能登の昆虫たち―
期間　7月27日（土）～8月21日（水）
協力　洞内　弘志氏（穴水町在住）

●日本を愛でる～七十二候
日時・内容　7月10日（水）「温風至」
7月24日（水）「桐始結花」
15:00過ぎ～

●つくろう（繕う、作ろう）会
日時　7月2日（火）、9日（火）、23日（火）
※自分のつくりたいものを持参して教えたり、習ったり楽しく一緒につくる会。みんなで寄り合えば新しい発見があるかも。

### ■輪島市立図書館・門前図書館　共通の催し

●手づくり絵本教室
講師　細川　律子氏（かほく市はまなす文庫）
【輪島市立図書館】
①8月　2日（金）13:30～15:30
②8月　9日（金）13:30～15:30
対象　小学生以下（未就学児は保護者同伴）15名
【門前図書館】
①7月30日（火）13:30～15:30
②8月　6日（火）13:30～15:30
対象　小学生以下（未就学児は保護者同伴）　15名
※お申し込みが必要です。参加費は無料です。
全2回の出席が必要です。

●読書感想文課題図書展示
期間　7月20日（土）～8月31日（土）

| 図書館 | 開館時間 | 休館日 |
|---|---|---|
| 輪島市立図書館 ☎22-2926<br>門前図書館 ☎42-0129 | 9:30～18:00<br>土日・祝日 9:30～17:00 | 毎週月曜日（月曜祝日の場合は翌平日）、毎月第4木曜日 |
| 町野分館 ☎32-0316 | 8:30～17:00<br>土 13:00～17:00 | 毎週日、月、祝日 |

HP https://www.city.wajima.ishikawa.jp/lib.htm

# 戸籍の窓口　令和元年5月16日～令和元年6月15日

## たんじょう

| なまえ | 保護者 | 住所 |
|---|---|---|
| 山岸 睦那（むつな） | 拓巳 純代 | 浦上 |
| ゲッペルト 元子（もとこ） | オリバー 絢子 | 鬼屋 |
| 本田 樹暉（いつき） | 勝暉 彩音 | 宅田町 |
| 上濱 瑛叶（えいと） | 和秀 亜希 | 鳳至町 |
| 山口 優真（ゆうま） | 宏 真理子 | 鍛冶屋 |
| 木下 稜介（りょうすけ） | 裕 洋子 | 馬場 |

## けっこん

| なまえ | 本籍 | 住所 |
|---|---|---|
| 山田 浩史 | （加賀市） | 野々市市 |
| 前田 亜希 | （輪島崎町） | 水守町 |
| 宮下 芳樹 | （志賀町） | |
| 桐本 莉奈 | （水守町） | |

## おくやみ

| 氏名 | 年齢 | 住所 |
|---|---|---|
| 山崎 よね | 94 | 道下 |
| 出口 周藏 | 92 | 寺山 |
| 谷内よゑ子 | 97 | 上山町 |
| 濵本 君子 | 87 | 輪島崎町 |
| 中山 博子 | 85 | 河井町 |
| 尾家 きよ | 94 | 下山町 |
| 南口 善公 | 92 | 本市 |
| 宮腰 義明 | 93 | 広江 |
| 東 進一 | 86 | 市ノ瀬町 |
| 村奈嘉新良 | 80 | 美谷町 |
| 海守 泰市 | 62 | 稲屋町 |
| 今井はつい | 98 | 河井町 |
| 谷内 光夫 | 81 | 宅田町 |
| 古坊 哲男 | 76 | 興徳寺 |
| 浦野 一秀 | 90 | 上黒川町 |
| 堀間冨美子 | 86 | 広瀬 |
| 紫前 正行 | 62 | 大野町 |
| 立壁 政吉 | 92 | 美谷町 |
| 池崎 臻 | 83 | 市ノ坂 |
| 前田徳太郎 | 95 | 惣領町 |
| 大坂 昭夫 | 74 | 走出 |
| 板本 直子 | 48 | 黒島町 |
| 西 六夫 | 91 | 浦上 |
| 輪田 彦正 | 82 | 道下 |
| 太畑 榮吉 | 93 | 石休場町 |
| 川尻 勝春 | 77 | 石休場町 |
| 宮下かづい | 90 | 平 |
| 熊野きくえ | 84 | 二勢町 |
| 早瀬 裕史 | 77 | 清水 |
| 袖浦 正栄 | 83 | 栃木 |
| 上元 弘子 | 80 | 市ノ坂 |
| 小池 敏夫 | 97 | 堀町 |
| 浅野みゆき | 101 | 輪島崎町 |
| 中島美和子 | 88 | 鳳至町 |
| 風當 敏子 | 87 | 河井町 |
| 西村 満朗 | 87 | 河井町 |
| 小寺 すゑ | 89 | 広岡 |
| 木越 馨俶 | 93 | 剱地 |
| 前 さだ子 | 71 | 宅田町 |
| 川口 茂 | 80 | 久川 |

## 寄附のお礼

■丹羽 久美子 様（金沢市）より絵本「神様になった太郎丸」14冊および絵本「にっこにっこ地蔵とぷんぷん地蔵」14冊を市内小中学校および市立図書館へ

■シンシア 桃子 ミッチェム 様（輪島市ALT）より英語の絵本29冊を市立図書館へ

ご厚志ありがとうございます。大切に使わせていただきます。

### ■放射線量率の推移　5/15～6/14

（単位：毎時マイクロシーベルト）

| | 最小値 | | 最大値 | | 期間平均 |
|---|---|---|---|---|---|
| | 期間中 | 過去 | 期間中 | 過去 | |
| 剱地公民館 | 0.06 | 0.05 | 0.08 | 0.10 | 0.06 |
| 門前総合支所 | 0.09 | 0.06 | 0.10 | 0.12 | 0.09 |
| 三井公民館 | 0.05 | 0.03 | 0.06 | 0.09 | 0.05 |

※期間中に計測された数値に異常は認められませんでした。
※測定地点は、剱地公民館・門前総合支所・三井公民館の3か所地上から1mの高さで測定し、結果を記録しています。

問 市防災対策課　☎23-1157

## 人口と世帯（6月1日現在）

人口 26,890人（前月比 −50人）
男 12,765人（−27人）
女 14,125人（−23人）

世帯数 12,714世帯（前月比 −14世帯）

| 5月 | 出生 | 死亡 | 転入 | 転出 |
|---|---|---|---|---|
| 男 | 4 | 25 | 19 | 25 |
| 女 | 4 | 22 | 11 | 16 |
| 合計 | 8 | 47 | 30 | 41 |

# ひとつです！ よろしくね

## 河原 巡（じゅん）くん

7月 3日生まれ【堀町】
パパ朗伸さん　ママ法子さん

どうも、ジュンです！清二、千陽子、雪文ときて最後は巡です。せま～い輪島、どこかで出会ったらよろしくね(^。^)

## 田畑 結杜葉（ゆずは）ちゃん

7月 4日生まれ【東中尾町】
パパ翔平さん　ママ悠梨菜さん

パチパチ、バイバイが得意なゆずはです♡食べることが大好き♪いっぱい食べて大きくなってね！

## 山本 泰生（たいき）くん

7月 6日生まれ【三井町】
パパ亮さん　ママ晶子さん

三井町のたくさんのじーじ、ばーばに可愛がられてすくすくと育ってます。いつも遊んでくれてありがとう！

## 江上 ひまり ちゃん

7月10日生まれ【鳳至町】
パパ良則さん　ママ唯さん

毎日笑顔でマイペースに成長中☆食べること、お兄ちゃんとお姉ちゃんにあそんでもらうことが大好きです！はやくお外で遊びたいね♪

## 多賀 凪沙（なぎさ）ちゃん

7月16日生まれ【杉平町】
パパ大悟郎さん　ママ愛純さん

凪沙はお歌が大好きで、音楽に合わせて手拍子したり踊ったりします♪ママと一緒に沢山ピアノ弾こうね♪

## 竹中 葵子（あこ）ちゃん

7月28日生まれ【小田屋町】
パパ弘和さん　ママ玲子さん

兄姉達と一緒に遊ぶのが大好きなあこです。誰よりも自己主張が強く、あこにはかないません。みんなで仲良く、元気に育ってね～。

### ★初誕生記念にお子さんを広報に掲載しませんか？

8月号（8月に1歳になるお子さんを対象）に掲載をご希望の方は、**7月10日（水）**までに**お子さんのお名前（ふりがな）、生年月日、性別、ご住所、お父さん・お母さんのお名前、電話番号、50字程度のコメント、お写真（データ・1～5MB推奨，顔全体が上下左右見切れずに若干の余裕があるもの）**を企画課までメールにてご提出ください。（Mail koho@city.wajima.lg.jp）なお、提出期限を過ぎた場合は掲載できません。

## にっぽん縦断こころ旅お手紙募集

ＮＨＫ－ＢＳプレミアムで放送予定の、「にっぽん縦断 こころ旅（２０１９秋の旅）」。

９月２４日、富山県をスタート。

石川、福井、京都、兵庫と南下し、岡山、広島、山口、大分、宮崎、鹿児島から沖縄を目指します。

番組では、みなさんからのお手紙で旅のルートを決定するため、市内の「忘れられない場所、風景」にまつわる手紙を募集しています。

郵送で送られる場合は
〒150-8001
ＮＨＫ「こころ旅」係
お問い合わせ
ＮＨＫふれあいセンター
☎０５７０－０６６－０６６
または
☎０５０－３７８６－５０００

石川県の放送予定
９月３０日（月）～１０月４日（金）
応募期限
７月２５日（木）必着
応募内容
住所、氏名、電話番号、性別、年齢、思い出の場所、風景にまつわるエピソード
応募方法
番組ホームページ
http://nhk.jp/kokorotabi
FAX
03-3465-1327

にっぽん縦断 こころ旅

●発行＝令和元年７月１日　編集＝輪島市企画振興部企画課　〒928-8525　石川県輪島市二ツ屋町２字29番地
☎0768-23-1113　FAX 0768-23-1855　URL=https://www.city.wajima.ishikawa.jp/　e-mail=koho@city.wajima.lg.jp
●本誌の無断使用・無断転載を禁じます。